



แผนพัฒนาท้องถิ่น  
(พ.ศ.๒๕๖๑ – ๒๕๖๕)

ของ

เทศบาลตำบลถาวร  
อำเภอเฉลิมพระเกียรติ จังหวัดบุรีรัมย์

## คำนำ

ตามพระราชบัญญัติกำหนดแผนและขั้นตอนการกระจายอำนาจให้แก่องค์กรปกครองส่วนท้องถิ่น พ.ศ. ๒๕๔๒ แผนการกระจายอำนาจให้แก่องค์กรปกครองส่วนท้องถิ่น ซึ่งได้มอบภารกิจในการพัฒนาเพื่อตอบสนองต่อปัญหาและความต้องการของประชาชน ภายในเขตองค์กรปกครองส่วนท้องถิ่น ลักษณะดังกล่าว ทำให้งบประมาณและทรัพยากรในการบริหารงานพัฒนา ของประเทศลงไปสู่ระดับท้องถิ่นมากขึ้น อย่างไรก็ตามการพัฒนาของแต่ละองค์กรปกครองส่วนท้องถิ่น จะเป็นประโยชน์และส่งผลต่อความเจริญของท้องถิ่นได้ดียิ่งขึ้น หากได้มีการเชื่อมโยงในการพัฒนาภายในพื้นที่ของจังหวัด ในการกำหนดรายละเอียดแผนงาน โครงการพัฒนา ที่จัดทำขึ้นสำหรับปีงบประมาณของแต่ละปี

เทศบาลตำบลถาวร ได้ตระหนักถึงความสำคัญในการจัดทำแผนพัฒนาท้องถิ่น ทั้งนี้เนื่องจากแผนพัฒนาท้องถิ่น เป็นแผนพัฒนาที่มุ่งไปสู่สภาพการณ์ที่ต้องการให้เกิดในอนาคต เป็นกรอบในการกำหนดทิศทางการพัฒนา ขององค์กรปกครองส่วนท้องถิ่น ให้มุ่งไปสู่สภาพการณ์อันพึงประสงค์ โดยจะต้องสอดคล้องกับศักยภาพของท้องถิ่น และปัญหาความต้องการของประชาชนในท้องถิ่น ซึ่งแผนพัฒนาท้องถิ่นของเทศบาลตำบลถาวร ได้จัดทำขึ้นมีจุดมุ่งหมายเพื่อใช้เป็นแนวทางในการบริหารงานของเทศบาลตำบลถาวร โดยมีเป้าหมายเพื่อพัฒนาศักยภาพ เศรษฐกิจ สังคมให้เติบโตทันต่อสถานการณ์ปัจจุบัน อันจะส่งผลให้ประชาชนในเขตเทศบาลตำบลถาวรมีคุณภาพชีวิตที่ดี สังคมมีความเข้มแข็งสามารถพึ่งตนเองได้

เทศบาลตำบลถาวร  
งานนโยบายและแผน

## สารบัญ

เรื่อง	หน้า
คำนำ	
ส่วนที่ ๑ สภาพทั่วไปและข้อมูลพื้นฐาน	๑
ส่วนที่ ๒ ยุทธศาสตร์องค์กรปกครองส่วนท้องถิ่น	๑๐
ส่วนที่ ๓ การนำแผนพัฒนาท้องถิ่นไปสู่ปฏิบัติ	๕๓
๑ ยุทธศาสตร์การพัฒนาและแผนงาน	
๒ บัญชีโครงการพัฒนาท้องถิ่น	
- แบบ ผ ๐๑ บัญชีสรุปโครงการพัฒนา	๕๕
- แบบ ผ ๐๒ รายละเอียดโครงการพัฒนา	๕๙
- แบบ ผ ๐๒/๑ รายละเอียดโครงการที่เกินศักยภาพ	๑๗๐
- แบบ ผ ๐๓ บัญชีครุภัณฑ์	๑๗๖
ส่วนที่ ๔ การติดตามและประเมินผล	๑๙๐



### ๑.๒ ลักษณะภูมิประเทศ

สภาพโดยทั่วไปของตำบลถาวร มีลักษณะเป็นที่ราบลุ่ม เหมาะแก่การเกษตรกรรม เช่น ปลูกข้าว ทำไร่ และเลี้ยงสัตว์

### ๑.๓ ลักษณะภูมิอากาศ

ลักษณะภูมิอากาศของตำบลประทัญ อำเภอบึงสามพัน จังหวัดบุรีรัมย์ จัดอยู่ในลักษณะภูมิอากาศแบบมรสุมเขตร้อน (Tropical monsoon climate) ซึ่งแบ่งได้ ๓ ฤดู คือฤดูฝนจะเริ่มตั้งแต่เดือนพฤษภาคม ถึงเดือนตุลาคม โดยได้รับอิทธิพลจากลมมรสุมตะวันตกเฉียงใต้พัดผ่านทะเลและมหาสมุทร ทำให้อากาศชุ่มชื้นและฝนตกชุก ส่วนฤดูหนาวจะเริ่มตั้งแต่เดือนพฤศจิกายนถึงเดือนกุมภาพันธ์ โดยได้รับลมมรสุมตะวันออกเฉียงเหนือ ซึ่งจะพัดเอาความหนาวเย็นและความแห้งแล้งมา สำหรับฤดูร้อนจะเริ่มตั้งแต่เดือนมีนาคมถึงเดือนเมษายน ซึ่งจะมีอากาศร้อนและอบอ้าว

### ๑.๔ ลักษณะดิน

ดินมีลักษณะดินร่วนปนทราย เหมาะแก่การปลูกข้าวหอมมะลิเพราะมีความอุดมสมบูรณ์สูง ความสามารถในการอุ้มน้ำปานกลาง

## ๒. ด้านการเมือง/การปกครอง

๒.๑ เขตการปกครองเทศบาลตำบลได้แบ่งออกเป็น ๑๑ หมู่บ้าน ดังนี้

- หมู่ที่ ๑ บ้านถาวร
- หมู่ที่ ๒ บ้านน้อย
- หมู่ที่ ๓ บ้านตลาดแย้
- หมู่ที่ ๔ บ้านหนองหิน
- หมู่ที่ ๕ บ้านหนองปรือ
- หมู่ที่ ๖ บ้านบุตาพวง
- หมู่ที่ ๗ บ้านคลองต้อ
- หมู่ที่ ๘ บ้านถาวร
- หมู่ที่ ๙ บ้านโนนกลาง
- หมู่ที่ ๑๐ บ้านโคกสำราญ
- หมู่ที่ ๑๑ บ้านน้อยพัฒนา

๒.๒ การเลือกตั้ง

การเลือกตั้งท้องถิ่นและการเลือกตั้งทางฝ่ายปกครองคือกำนัน/ผู้ใหญ่บ้านแบ่งเขตการเลือกตั้งออกเป็น ๑๐ หน่วยเลือกตั้ง ดังนี้

- หน่วยเลือกตั้งที่ ๑ บ้านถาวร
- หน่วยเลือกตั้งที่ ๒ บ้านน้อย
- หน่วยเลือกตั้งที่ ๓ บ้านตลาดแย้
- หน่วยเลือกตั้งที่ ๔ บ้านหนองหิน
- หน่วยเลือกตั้งที่ ๕ บ้านหนองปรือ
- หน่วยเลือกตั้งที่ ๖ บ้านบุตาพวง
- หน่วยเลือกตั้งที่ ๗ บ้านถาวร

หน่วยเลือกตั้งที่ ๘ บ้านโนนกลาง  
หน่วยเลือกตั้งที่ ๙ บ้านโคกสำราญ  
หน่วยเลือกตั้งที่ ๑๐ บ้านน้อยพัฒนา

ที่แสดงอาณาเขตการปกครอง

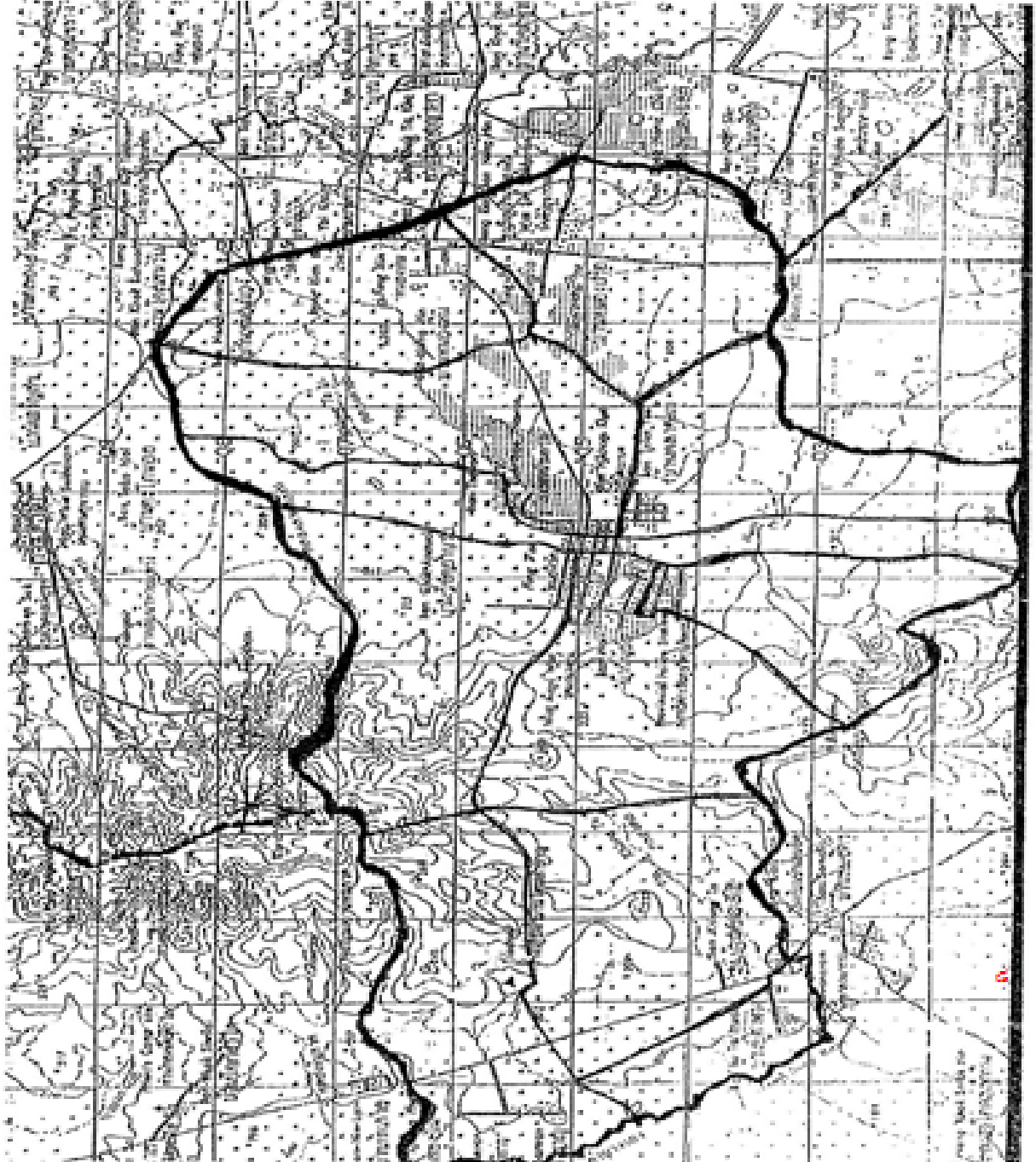

### ๓. ประชากร

๓.๑ ข้อมูลเกี่ยวกับจำนวนประชากรและครัวเรือน

ประชากรทั้งสิ้น ๗,๖๔๕ คน แยกเป็นชาย ๓,๘๑๘ คน หญิง ๓,๘๒๗ คน แยกเป็นรายหมู่บ้าน ดังนี้

หมู่ที่	ชื่อหมู่บ้าน	ประชากร			จำนวนครัวเรือน
		ชาย	หญิง	รวม	
๑	บ้านถาวร	๕๗๒	๕๓๙	๑,๑๑๑	๒๙๖
๒	บ้านน้อย	๓๔๖	๓๕๓	๖๙๙	๒๐๐
๓	บ้านตลาดแค้	๕๑๒	๕๐๕	๑,๐๑๗	๒๗๖
๔	บ้านหนองหิน	๒๖๗	๒๕๙	๕๒๖	๑๔๓
๕	บ้านหนองปรือ	๔๖๒	๔๖๖	๙๒๘	๒๑๑
๖	บ้านบุตาพวง	๑๗๙	๑๘๗	๓๖๖	๑๒๗
๗	บ้านคลองต้อ	๑๘๘	๑๘๑	๓๖๙	๑๐๒
๘	บ้านถาวร	๔๐๕	๔๑๔	๘๑๙	๒๔๗
๙	บ้านโนนกลาง	๓๓๐	๓๕๖	๖๘๖	๒๐๘
๑๐	บ้านโคกสำราญ	๒๔๐	๒๔๖	๔๘๖	๑๕๒
๑๑	บ้านน้อยพัฒนา	๓๑๗	๓๒๑	๖๓๘	๑๖๓
	รวม	๓,๘๑๘	๓,๘๒๗	๗,๖๔๕	๒,๑๒๒

ที่มา : กรมการปกครอง กระทรวงมหาดไทย ณ เดือน มิถุนายน ๒๕๖๒

๓.๒ ช่วงอายุและจำนวนประชาชน

ช่วงอายุปี													
๐ - ๕ ปี		๖ - ๑๔ ปี		๑๕ - ๒๕ ปี		๒๖ - ๓๙ ปี		๔๐ - ๔๙ ปี		๕๐ - ๕๙ ปี		๖๐ ปีขึ้นไป	
ชาย	หญิง	ชาย	หญิง	ชาย	หญิง	ชาย	หญิง	ชาย	หญิง	ชาย	หญิง	ชาย	หญิง
๒๒๔	๒๒๔	๔๓๐	๓๗๒	๕๔๖	๕๔๒	๗๕๖	๗๓๖	๖๗๕	๖๓๖	๕๒๒	๕๖๓	๖๖๕	๗๕๔

ที่มา : กรมการปกครอง กระทรวงมหาดไทย ณ เดือน มิถุนายน ๒๕๖๒

#### ๔. สภาพสังคม

##### ๔.๑ การศึกษา

-โรงเรียนสังกัดสำนักงานเขตพื้นที่การศึกษาเขต ๓ จำนวน ๓ โรงเรียน ดังนี้

๑. โรงเรียนบ้านถาวร ระดับประถมศึกษา - มัธยมศึกษาขยายโอกาส
๒. โรงเรียนไทยรัฐวิทยา ๒๖ ระดับประถมศึกษา - มัธยมศึกษาขยายโอกาส
๓. โรงเรียนบ้านโคกสำราญหินลาดพัฒนา ระดับประถมศึกษา

- ศูนย์พัฒนาเด็กเล็ก จำนวน ๓ แห่ง

๑. ศูนย์พัฒนาเด็กเล็กบ้านน้อย
๒. ศูนย์พัฒนาเด็กเล็กบ้านหนองหิน
๓. ศูนย์พัฒนาเด็กเล็กรวมใจ

##### ๔.๒ การสาธารณสุข

โรงพยาบาลส่งเสริมสุขภาพตำบล จำนวน ๒ แห่ง

- โรงพยาบาลส่งเสริมสุขภาพตำบล บ้านถาวร
- โรงพยาบาลส่งเสริมสุขภาพตำบล บ้านบุตาพวง

##### ๔.๓ อาชญากรรม

จากการตรวจสอบปัญหาอาชญากรรมในพื้นที่ ที่รับผิดชอบของสถานีตำรวจภูธรถาวร ในห้าปีที่ผ่านมา ระดับความรุนแรงของปัญหาอาชญากรรมของสังคมมีเกิดขึ้นน้อยมากส่วนใหญ่จะเป็นทะเลาะวิวาท และเรื่องเกี่ยวกับทรัพย์สิน เล็กๆ น้อยๆ เนื่องจากแต่ละชุมชนมีมาตรการในการควบคุมป้องกันใช้แนวทาง ๙ ดี มากำหนดบทลงโทษในขั้นตอนแรก ทำให้ประชาชนมีความเกรงกลัวที่จะก่อเหตุ และแต่ละชุมชนมีมาตรการในการป้องกัน เช่นการจัดเวร-ยาม เป็นต้น

##### ๔.๔ ยาเสพติด

สภาพทั่วไปด้านยาเสพติด มีการแพร่ระบาดค่อนข้างน้อย เนื่องจากการป้องกันปราบปรามอย่างเข้มงวดต่อผู้จำหน่าย ปัญหาที่พบมีเพียงผู้เสพในระดับเยาวชนเป็นส่วนใหญ่

##### ๔.๕ การสังคมสงเคราะห์

เทศบาลตำบลถาวร ให้ความช่วยเหลือและการพัฒนาคุณภาพชีวิตของประชาชนผู้ประสบปัญหาความเดือดร้อนทางสังคม หรือการให้ความช่วยเหลือด้านสังคมสงเคราะห์ โดยกองสวัสดิการสังคมภาพรวมจะมีการสำรวจจัดเก็บข้อมูลร่วมกับชุมชน เพื่อการพิจารณาให้ความช่วยเหลือ

๑. การให้ความช่วยเหลือผู้ประสบปัญหาภัยหนาว จะให้การสงเคราะห์เรื่องของผ้าห่มกันหนาว โดยการประสานขอรับการช่วยเหลือจากเครือข่าย

- หน่วยงานพัฒนาสังคมและความมั่นคงของมนุษย์จังหวัดบุรีรัมย์
- ศูนย์พัฒนาการจัดสวัสดิการบ้านผู้สูงอายุจังหวัดบุรีรัมย์
- ศูนย์พัฒนาสังคมนิกมสร้างตนเองจังหวัดบุรีรัมย์
- ศูนย์ช่วยเหลือคนไร้ที่พึ่งจังหวัดบุรีรัมย์
- บ้านพักเด็กและครอบครัวจังหวัดบุรีรัมย์

๒. การให้การช่วยเหลือด้านเงินสงเคราะห์ครอบครัว โดยมีเครือข่ายในการช่วย

- เงินสงเคราะห์ครอบครัวผู้สูงอายุ
- เงินช่วยเหลือครอบครัวผู้ประสบปัญหาทางสังคม
- เงินทุนเพื่อการศึกษาครอบครัวเด็ก



- เงินทุนเพื่อการศึกษาครอบครัวเด็ก
- เงินช่วยเหลือครอบครัวอุปถัมภ์
- เงินทุนประกอบอาชีพ
- เงินทุนในการอบรมส่งเสริมและฝึกอาชีพ

๓. การสำรวจผู้สูงอายุที่มีอายุ ๖๐ ปี ขึ้นไป เพื่อการสงเคราะห์เบี้ยยังชีพ
๔. การสำรวจผู้พิการและการส่งต่อการมีบัตรประจำตัวเพื่อการสงเคราะห์เบี้ยยังชีพผู้พิการ
๕. การสำรวจข้อมูลผู้ป่วย HIV เพื่อการสงเคราะห์เบี้ยยังชีพผู้ป่วย HIV
๖. การสงเคราะห์ซ่อมแซมบ้านผู้สูงอายุที่มีสภาพบ้านเสื่อมโทรม
๗. การให้ข้อมูลกำลังใจผู้สูงอายุที่มีอายุ ๑๐๐ ปีขึ้นไปจัดสวัสดิการในการเยี่ยมและมอบ

ของขวัญ

#### ๕. ระบบบริการพื้นฐาน

##### ๕.๑ การคมนาคมขนส่ง

การคมนาคมมีถนนระหว่างตำบล อำเภอ มีเส้นทางดังต่อไปนี้

- ทางหลวงชนบทสาย บร.๒๐๒๘ ถนนลาดยาง จากบ้านถาวร - อำเภอละหานทราย ระยะทาง ๑๒ กิโลเมตร

- ทางหลวงชนบท สาย บร.๕๐๒๘ ถนนลาดยาง จากบ้านถาวร - อำเภอเฉลิมพระเกียรติ ระยะทาง ๑๔ กิโลเมตร

- ทางหลวงชนบท สาย บร. ๓๐๐๑ ถนนลาดยาง จากบ้านโคกสำราญ - อำเภอนางรอง ระยะทาง ๑๔ กิโลเมตร จากโคกสำราญ - ละหานทราย ระยะทาง ๑๒ กิโลเมตร

- ถนนลาดยางเชื่อมต่อถนนลูกรัง สาย บร.ถ. จากบ้านถาวร - โคกสำราญ ระยะทาง ๗ กิโลเมตร

- ถนนลาดยาง เชื่อมต่อลูกรัง สาย บร.ถ. ๐๐๐๒ จากบ้านถาวร - บ้านเจริญสุข ระยะทาง ๔ กิโลเมตร

- ถนนคอนกรีตเสริมเหล็ก เชื่อมต่อลูกรัง สายบร.ถ. ๐๐๐๓ จากบ้านหนองปรือ - บ้านยางโปรงสะเดา ระยะทาง ๖ กิโลเมตร

- ถนนลาดยาง เชื่อมต่อถนนลูกรัง สาย บร.ถ. ๐๐๐๔ จากบ้านโคกสำราญ - บ้านคลองไผ่ ตำบลหนองไทร ระยะทาง ๖ กิโลเมตร

การคมนาคมระหว่างหมู่บ้านเป็นถนนสายหลักเชื่อมกันได้ทุกหมู่บ้าน เป็นถนนลาดยาง ถนน

คอนกรีตเสริมเหล็ก ถนนลูกรัง ดังนี้

- ถนนลาดยาง จำนวน ๕ สาย รวมระยะทางประมาณ ๘.๘๕๑ กิโลเมตร
  - ถนนคอนกรีตเสริมเหล็กจำนวน ๕๗ สาย รวมระยะทางประมาณ ๒๒.๖๑๑ กิโลเมตร
  - ถนนลูกรัง จำนวน ๔๕ สาย รวมระยะทางประมาณ ๔๘.๑๔๕ กิโลเมตร
  - ถนนหินคลุก จำนวน ๕ สาย รวมระยะทางประมาณ ๑.๓๗๑ กิโลเมตร
  - ถนนอื่น ๆ จำนวน ๑๔ สาย รวมระยะทางประมาณ ๑๓.๒๑๗ กิโลเมตร
- รวม ๑๒๖ สาย ยาวประมาณ ๙๔.๑๙๕ กิโลเมตร

## ๕.๒ การการไฟฟ้า

- ไฟฟ้าเข้าถึงทั้ง ๑๑ หมู่บ้าน

## ๕.๓ การประปา

- มีน้ำประปาใช้ทุกหมู่บ้าน

## ๕.๔ โทรศัพท์

- อินเทอร์เน็ตตำบล จำนวน ๑ แห่ง
- ไม่มีตู้โทรศัพท์
- เสาสัญญาณเครือข่ายโทรศัพท์ DTAC ,TRUE, AIS

## ๕.๕ ไปรษณีย์หรือการสื่อสารหรือการขนส่งและวัสดุครุภัณฑ์

- ๑ แห่ง

## ๖.ระบบเศรษฐกิจ

## ๖.๑ การเกษตร

ประชากรส่วนใหญ่ประกอบอาชีพด้านเกษตรกรรม คือ การทำนา ซึ่งเป็นพืชเศรษฐกิจ และเป็นรายได้หลักของครอบครัว อาชีพรอง คือ การรับจ้างทั่วไป และไปรับจ้างในโรงงานอุตสาหกรรม และอื่นๆ สภาพสังคมเป็นสังคมเกษตร มีความสัมพันธ์แบบเครือญาติ

## ๖.๒ การประมง

ประชาชนทำการประมงในหนองน้ำเล็กๆน้อยๆเพื่อการบริโภคเท่านั้น

## ๖.๓ การปศุสัตว์

การปศุสัตว์ ส่วนใหญ่จะเลี้ยงเป็ด ไก่ ไว้สำหรับบริโภคในครัวเรือน เลี้ยงโค กระบือ เป็น

บางส่วน

## ๖.๔ การบริการ

- ปั้มน้ำมัน	๓	แห่ง
- โรงโม่หิน	๑	แห่ง
- โรงสีข้าว	๑๓	แห่ง
- ร้านทำประตูเหล็ก	๑	แห่ง
- โรงทำขนมจีน	๒	แห่ง
- ร้านตัดผม	๙	แห่ง
- ร้านซ่อมรถจักรยานยนต์	๔	แห่ง
- ร้านซ่อมรถยนต์	๕	แห่ง
- ลานรับซื้อข้าว	๒	แห่ง
- ร้านค้าทั่วไป	๗๖	แห่ง
- ตู้จำหน่ายหยอดเหรียญ	๒	ตู้
- โรงผลิตน้ำดื่ม	๒	แห่ง
- ตลาดชุมชน	๑	แห่ง

## ๖.๕ การพาณิชย์และกลุ่มอาชีพ

การพาณิชย์ - โรงผลิตน้ำดื่ม ๒ แห่ง

กลุ่มอาชีพ - กลุ่มทอเสื่อกก หมู่ที่ ๒ บ้านน้อย หมู่ที่ ๓ บ้านตลาดแย้ หมู่ที่ ๘

บ้านถาวร

- กลุ่มทอผ้าไหม หมู่ที่ ๑ บ้านถาวร หมู่ที่ ๘ บ้านถาวร หมู่ที่ ๑๑

บ้านน้อยพัฒนา

## ๗. ศาสนา ประเพณี วัฒนธรรม

### ๗.๑ การนับถือศาสนา

ประชาชนส่วนใหญ่นับถือศาสนาพุทธ วัดจำนวน ๔ แห่ง สำนักสงฆ์ จำนวน ๖ แห่ง

### ๗.๒ ประเพณีและงานประจำปีท้องถิ่น

- |                                         |                       |
|-----------------------------------------|-----------------------|
| ๑. งานบุญคุณลาน                         | ประมาณเดือนมกราคม     |
| ๒. งานบุญข้าวจี                         | ประมาณเดือนกุมภาพันธ์ |
| ๓. งานบุญพระเวส                         | ประมาณเดือนมีนาคม     |
| ๔. งานบุญสงกรานต์และบุญขึ้นเขาหลุบ      | ประมาณเดือนเมษายน     |
| ๕. งานบุญบั้งไฟ                         | ประมาณเดือนพฤษภาคม    |
| ๖. งานบุญข้าสะ                          | ประมาณเดือนมิถุนายน   |
| ๗. งานบุญเข้าพรรษา                      | ประมาณเดือนกรกฎาคม    |
| ๘. งานบุญข้าวประดับดิน                  | ประมาณเดือนสิงหาคม    |
| ๙. งานบุญข้าวสาก                        | ประมาณเดือนกันยายน    |
| ๑๐. งานบุญออกพรรษา                      | ประมาณเดือนตุลาคม     |
| ๑๑. งานบุญประเพณีลอยกระทง และงานบุญกฐิน | ประมาณเดือนพฤศจิกายน  |
| ๑๒. งานบุญปรีวากรรม                     | ประมาณเดือน ธันวาคม   |

- งานประเพณีที่สำคัญของท้องถิ่นซึ่งทางเทศบาลดำเนินการจัดเป็นประจำทุกปี คือ งานประเพณีบุญบั้งไฟ งานประเพณีลอยกระทง และประเพณีสวดมนต์หมู่ทำนองสรภัญญะ

### ๗.๓ ภูมิปัญญาท้องถิ่น ภาษาท้องถิ่น

- ภูมิปัญญาท้องถิ่น เช่น จักสาน ทอเสื่อกก ทอผ้าไหม และภาษาที่ใช้ในการสื่อสารในชีวิตประจำวันทั้งภาษาไทยอีสาน เขมร ไทยนางรอง

๗.๔ สินค้าพื้นเมืองและของที่ระลึกสินค้าพื้นเมืองได้แก่ ข้าวหอมมะลิ ของที่ระลึก ได้แก่ ผ้าไหม เสื่อกกทอมือ

## ๘. ทรัพยากรธรรมชาติ

๑. ทรัพยากรน้ำ แหล่งน้ำที่สำคัญที่ประชาชนได้ใช้ในการเกษตรและการอุปโภคบริโภคคือน้ำฝน และแหล่งน้ำจากธรรมชาติ แต่แหล่งน้ำจากธรรมชาติไม่สามารถเก็บกักน้ำได้ตลอดปี ซึ่งบางส่วนได้มีการพัฒนาปรับปรุง แต่มีอีกหลายแหล่งจำเป็นต้องพัฒนาลำน้ำ ลำห้วยต่างๆ ให้สามารถเก็บกักน้ำไว้ใช้ได้ตลอดปี ตำบลถาวรมีแหล่งน้ำธรรมชาติหลายแห่ง อันเกิดจากเข้างังคาร เขาหลุบ แต่อยู่ในสภาพตื้นเขิน จำเป็นต้องมีการขุดลอกเพื่อใช้ประโยชน์ต่อไป

๒. ทรัพยากรป่าไม้ / ภูเขา ตำบลถาวรมีพื้นที่บริเวณเขาหุบ และครอบคลุมพื้นที่เขาอังคาร ซึ่งเป็นพื้นที่เชื่อมต่อระหว่างตำบลเจริญสุข อำเภอเฉลิมพระเกียรติ จังหวัดบุรีรัมย์ แต่สภาพป่าไม้ได้ถูกทำลายไปบางส่วน เพื่อใช้ประโยชน์ในการเกษตรและการดำรงชีวิตประจำวันของประชาชนในตำบล

๓. ทรัพยากรดิน ดินในพื้นที่ตำบลถาวร ทรัพยากรดินบริเวณตำบลถาวรมีลักษณะดินร่วนปนทราย เหมาะแก่การปลูกข้าวหอมมะลิเพราะมีความอุดมสมบูรณ์สูง ความสามารถในการอุ้มน้ำปานกลาง ทำให้เกิดการขาดแคลนน้ำอยู่เสมอ จึงไม่สามารถใช้ประโยชน์จากดินในการเพาะปลูกได้อย่างเต็มที่ นอกจากการทำนา

#### ๙. อื่น ๆ

๙.๑ สถานีตำรวจ จำนวน ๑ แห่ง

๙.๒ การป้องกันและบรรเทาสาธารณภัย

- รถบรรทุกน้ำอเนกประสงค์ความจุ ๑๐,๐๐๐ ลิตร จำนวน ๑ คัน
- รถส่งผู้ป่วย จำนวน ๑ คัน

## ส่วนที่ ๒ ยุทธศาสตร์องค์กรปกครองส่วนท้องถิ่น

### ๑. ความสัมพันธ์ระหว่างแผนพัฒนาระดับมหภาค

ในการกระจายอำนาจการบริหารของรัฐไปสู่องค์กรปกครองส่วนท้องถิ่นดังกล่าวตามพระราชบัญญัติกำหนดแผนและขั้นตอนการกระจายอำนาจ พ.ศ. ๒๕๔๒ ได้กำหนดรายละเอียดเกี่ยวกับขั้นตอนและกระบวนการในการถ่ายโอนภารกิจงบประมาณและอัตรากำลังของราชการส่วนกลางและราชการส่วนภูมิภาคไปให้แก่องค์กรปกครองส่วนท้องถิ่นโดยมีกำหนดระยะเวลาและเงื่อนไขที่ระบุไว้อย่างชัดเจนว่าในอนาคตอันใกล้นี้้องค์กรปกครองส่วนท้องถิ่นจะได้รับการจัดสรรงบประมาณในสัดส่วนที่สูงขึ้นมีอัตรากำลังมากขึ้นรวมทั้งมีภารกิจและหน้าที่ความรับผิดชอบที่เพิ่มขึ้นตามกันไปด้วย

จากผลการเปลี่ยนแปลงดังกล่าวจึงมีความจำเป็นอย่างยิ่งที่องค์กรปกครองส่วนท้องถิ่นทุกแห่งจะต้องมีการเตรียมการเพื่อรองรับมาตรการในการถ่ายโอนภารกิจงบประมาณและอัตรากำลังจากหน่วยงานส่วนกลางและส่วนภูมิภาคตามที่กฎหมายกำหนดเพื่อที่จะสามารถปฏิบัติภารกิจตามที่ได้รับมอบหมายได้อย่างมีประสิทธิภาพซึ่งหมายความว่าองค์กรปกครองส่วนท้องถิ่นจะต้องเร่งกำหนดจุดมุ่งหมายหรือทิศทางในการพัฒนาของตนให้ชัดเจนมีการกำหนดยุทธศาสตร์และแนวทางการพัฒนาที่สอดคล้องกับจุดมุ่งหมายในการพัฒนาอย่างเป็นระบบโดยมีความครอบคลุมภารกิจการพัฒนาในทุกๆ ด้านอันเป็นการแสดงให้เห็นถึงความพร้อมและศักยภาพขององค์กรปกครองส่วนท้องถิ่นที่จะสามารถบริหารงานในความรับผิดชอบตามที่ราชการส่วนกลางและราชการส่วนภูมิภาคจะถ่ายโอนมาให้ได้อย่างมีประสิทธิภาพ แผนยุทธศาสตร์การพัฒนาจึงถือเป็นเครื่องมือสำคัญอย่างยิ่งที่จะช่วยสนับสนุนในการวิเคราะห์สภาพปัญหา/ความต้องการของนำไปสู่การกำหนดจุดมุ่งหมายในการพัฒนาการกำหนดภารกิจและแนวทางการดำเนินงานเพื่อนำไปสู่จุดมุ่งหมายดังกล่าวอย่างเป็นระบบซึ่งจะช่วยให้การกำหนดแผนงาน/โครงการมีทิศทางที่สอดคล้องและประสานสนับสนุนในจุดมุ่งหมายร่วมกันซึ่งนอกจากจะทำให้ปัญหา/ความต้องการได้รับการตอบสนองอย่างเหมาะสมแล้วยังเป็นการบริหารทรัพยากรที่มีอยู่อย่างจำกัดให้เกิดประโยชน์สูงสุดในขณะเดียวกันด้วย หลักการสำคัญที่ถือเป็นหัวใจของการจัดทำแผนยุทธศาสตร์การพัฒนาก็คือการกำหนดจุดมุ่งหมายการพัฒนาและการกำหนดแนวทางการพัฒนาที่จะนำไปสู่การบรรลุผลตามจุดมุ่งหมายที่กำหนดไว้ทั้งนี้เพราะหากไม่มีจุดมุ่งหมายในการพัฒนาที่ชัดเจนแล้วการบริหารงานก็จะเป็นการแก้ไขปัญหาเฉพาะหน้าไปเรื่อยๆ เมื่อมีปัญหาอย่างซ้ำซ้อนและไม่มีที่สิ้นสุดแล้วยังอาจทำให้ปัญหามีความรุนแรงมากขึ้นจนเกินศักยภาพและแก้ไขได้ดังนั้นการจัดทำแผนยุทธศาสตร์การพัฒนาในครั้งนี้จึงเป็นโอกาสอันดีที่จะได้กำหนดจุดมุ่งหมายและแนวทางการพัฒนาที่สอดคล้องกับสภาพปัญหาความต้องการและศักยภาพอย่างเป็นระบบซึ่งนอกจากจะเป็นการพัฒนาประสิทธิภาพในการบริหารจัดการภายใต้ทรัพยากรที่มีอยู่อย่างจำกัดแล้วยังเป็นการเตรียมความพร้อมเพื่อรองรับการถ่ายโอนภารกิจ

#### ๑.๑ แผนยุทธศาสตร์ชาติ ๒๐ ปี

ในการที่จะบรรลุวิสัยทัศน์และทำให้ประเทศไทยพัฒนาไปสู่อนาคตที่พึงประสงค์นั้น จำเป็นจะต้องมีการวางแผนและกำหนดยุทธศาสตร์การพัฒนาในระยะยาว และกำหนดแนวทางการพัฒนาของทุกภาคส่วนให้ขับเคลื่อนไปในทิศทางเดียวกัน ดังนั้น จึงจำเป็นต้องกำหนดยุทธศาสตร์ชาติในระยะยาว เพื่อถ่ายทอดแนวทางการพัฒนาสู่การปฏิบัติในแต่ละช่วงเวลาอย่างต่อเนื่องและมีการบูรณาการ และสร้างความเข้าใจถึงอนาคตของประเทศไทยร่วมกัน และเกิดการรวมพลังของทุกภาคส่วนในสังคมทั้งประชาชน เอกชน ประชาสังคมในการขับเคลื่อนการพัฒนาเพื่อการสร้างและรักษาไว้ซึ่งผลประโยชน์แห่งชาติและบรรลุวิสัยทัศน์ “ประเทศไทยมีความมั่นคง มั่งคั่ง ยั่งยืนเป็นประเทศพัฒนาแล้ว ด้วยการพัฒนาตามหลักปรัชญาของเศรษฐกิจ

พอเพียง ”หรือคติพจน์ประชาชาติ “มั่นคง มั่งคั่ง ยั่งยืน” เพื่อให้ประเทศมีขีดความสามารถในการแข่งขัน มีรายได้สูงอยู่ในกลุ่มประเทศพัฒนาแล้ว คนไทยมีความสุข อยู่ดี กินดี สังคมมีความมั่นคงเสมอภาคและเป็นธรรม ซึ่งยุทธศาสตร์ชาติที่จะใช้เป็นกรอบแนวทางการพัฒนาในระยะ ๒๐ ปีต่อจากนี้ไป จะประกอบด้วย ๖ ยุทธศาสตร์ ได้แก่ (๑) ยุทธศาสตร์ด้านความมั่นคง (๒) ยุทธศาสตร์ด้านการสร้างความสามารถในการแข่งขัน (๓) ยุทธศาสตร์การพัฒนาและเสริมสร้างศักยภาพคน (๔) ยุทธศาสตร์ด้านการสร้างโอกาสความเสมอภาคและเท่าเทียมกันทางสังคม (๕) ยุทธศาสตร์ด้านการสร้างการเติบโตบนคุณภาพชีวิตที่เป็นมิตรกับสิ่งแวดล้อม และ (๖) ยุทธศาสตร์ด้านการปรับสมดุลและพัฒนาระบบการบริหารจัดการภาครัฐ โดยมีสาระสำคัญของแต่ละยุทธศาสตร์ สรุปได้ ดังนี้

๑ ยุทธศาสตร์ด้านความมั่นคง มีเป้าหมายทั้งในการสร้างเสถียรภาพภายในประเทศและช่วยลดและป้องกันภัยคุกคามจากภายนอก รวมทั้งสร้างความเชื่อมั่นในกลุ่มประเทศอาเซียนและประชาคมโลกที่มีต่อประเทศไทย กรอบแนวทางที่ต้องให้ความสำคัญ อาทิ

๑. การเสริมสร้างความมั่นคงของสถาบันหลักและการปกครองระบอบประชาธิปไตยอันมีพระมหากษัตริย์ทรงเป็นประมุข

๒. การปฏิรูปกลไกการบริหารประเทศและพัฒนาความมั่นคงทางการเมือง ขจัดคอร์รัปชัน สร้างความเชื่อมั่นในกระบวนการยุติธรรม

๓. การรักษาความมั่นคงภายในและความสงบเรียบร้อยภายใน ตลอดจนการบริหารจัดการความมั่นคงชายแดนและชายฝั่งทะเล

๔. การพัฒนาระบบ กลไก มาตรการและความร่วมมือระหว่างประเทศทุกระดับ และรักษาคุณภาพความสัมพันธ์กับประเทศมหาอำนาจ เพื่อป้องกันและแก้ไขปัญหาความมั่นคงรูปแบบใหม่

๕. การพัฒนาเสริมสร้างศักยภาพการผนึกกำลังป้องกันประเทศ การรักษาความสงบเรียบร้อยภายในประเทศสร้างร่วมมือกับประเทศเพื่อนบ้านและมิตรประเทศ

๖. การพัฒนาระบบการเตรียมพร้อมแห่งชาติและระบบบริหารจัดการภัยพิบัติ รักษาความมั่นคงของฐานทรัพยากรธรรมชาติสิ่งแวดล้อม

๗. การปรับกระบวนการทำงานของกลไกที่เกี่ยวข้องจากแนวคิดสู่แนวระนาบมากขึ้น

๒ ยุทธศาสตร์ด้านการสร้างความสามารถในการแข่งขัน เพื่อให้ประเทศไทยสามารถพัฒนาไปสู่การเป็นประเทศพัฒนาแล้ว ซึ่งจำเป็นต้องยกระดับผลิตภาพการผลิตและการใช้นวัตกรรมในการเพิ่มความสามารถในการแข่งขันและการพัฒนาอย่างยั่งยืนทั้งในสาขาอุตสาหกรรม เกษตรและบริการ การสร้างความมั่นคงและปลอดภัยด้านอาหาร การเพิ่มขีดความสามารถทางการค้าและการเป็นผู้ประกอบการ รวมทั้งการพัฒนาฐานเศรษฐกิจแห่งอนาคต ทั้งนี้ภายใต้กรอบการปฏิรูปและพัฒนาปัจจัยเชิงยุทธศาสตร์ทุกด้าน อันได้แก่โครงสร้างพื้นฐานและระบบโลจิสติกส์ วิทยาศาสตร์ เทคโนโลยีและนวัตกรรม การพัฒนาทุนมนุษย์ และการบริหารจัดการทั้งในภาครัฐและภาคธุรกิจเอกชน กรอบแนวทางที่ต้องให้ความสำคัญ อาทิ

๑. การพัฒนาสมรรถนะทางเศรษฐกิจ ได้แก่การรักษาเสถียรภาพเศรษฐกิจและสร้างความเชื่อมั่น การส่งเสริมการค้าและการลงทุนที่อยู่บนการแข่งขันที่เป็นธรรมและรับผิดชอบต่อสังคม ตลอดจนการพัฒนาประเทศสู่ความเป็นชาติการค้าเพื่อให้ได้ประโยชน์จากห่วงโซ่มูลค่าในภูมิภาค และเป็นการยกระดับไปสู่ส่วนบนของห่วงโซ่มูลค่ามากขึ้น

๒. การพัฒนาภาคการผลิตและบริการ บนฐานของการพัฒนานวัตกรรมและมีความเป็นมิตรต่อสิ่งแวดล้อม โดยมีการใช้ดิจิทัลและการค้าที่เข้มข้นเพื่อสร้างมูลค่าเพิ่มและขยายกิจกรรมการผลิตและบริการ โดยมุ่งสู่ความเป็นเลิศในระดับโลกและในระดับภูมิภาคในอุตสาหกรรมหลายสาขา และในภาค

บริการที่หลากหลายตามรูปแบบการดำเนินชีวิตและการดำเนินธุรกิจที่เปลี่ยนไป รวมทั้งเป็นแหล่งอาหารคุณภาพ สะอาดและปลอดภัยของโลก

- ภาคเกษตร โดยเสริมสร้างฐานการผลิตให้เข้มแข็งและยั่งยืน เพิ่มขีดความสามารถในการแข่งขันของภาคเกษตรส่งเสริมเกษตรกรรายย่อยให้ปรับไปสู่การทำเกษตรยั่งยืนที่เป็นมิตรกับสิ่งแวดล้อมและรวมกลุ่มเกษตรกรในการพัฒนาอาชีพที่เข้มแข็ง และการพัฒนาสินค้าเกษตรที่มีศักยภาพและอาหารคุณภาพ สะอาด และปลอดภัย

- ภาคอุตสาหกรรม โดยพัฒนาอุตสาหกรรมศักยภาพ ยกกระตักการพัฒนาอุตสาหกรรมปัจจุบันที่มีศักยภาพสูง และพัฒนาอุตสาหกรรมอนาคตที่มีศักยภาพ โดยการใช้ดิจิทัลและการค้ามาเพิ่มมูลค่าและยกระดับห่วงโซ่มูลค่าในระดับสูงขึ้น

- ภาคบริการ โดยขยายฐานการบริการให้มีความหลากหลาย มีความเป็นเลิศและเป็นมิตรต่อสิ่งแวดล้อม โดยการยกระดับบริการที่เป็นฐานรายได้เดิม เช่น การท่องเที่ยว และพัฒนาให้ประเทศไทยเป็นศูนย์กลางการให้บริการสุขภาพ ธุรกิจบริการด้านการเงินและธุรกิจบริการที่มีศักยภาพอื่นๆ เป็นต้น

๓. การพัฒนาผู้ประกอบการและเศรษฐกิจชุมชน พัฒนาทักษะผู้ประกอบการยกระดับผลิตภาพแรงงานและพัฒนาวิสาหกิจขนาดกลางและขนาดย่อม (SMEs) สู่มูลค่าสูง และพัฒนาวิสาหกิจชุมชนและสถาบันเกษตรกร

๔. การพัฒนาพื้นที่เศรษฐกิจพิเศษและเมืองพัฒนาเขตเศรษฐกิจพิเศษชายแดน และพัฒนาระบบเมืองศูนย์กลางความเจริญ จัดระบบผังเมืองที่มีประสิทธิภาพและมีส่วนร่วม มีการจัดการสิ่งแวดล้อมเมือง และโครงสร้างพื้นฐานทางสังคมและเศรษฐกิจที่สอดคล้องกับศักยภาพ

๕. การลงทุนพัฒนาโครงสร้างพื้นฐาน ในด้านการขนส่ง ด้านพลังงาน ระบบเทคโนโลยีสารสนเทศและการสื่อสารและการวิจัยและพัฒนา

๖. การเชื่อมโยงกับภูมิภาคและเศรษฐกิจโลกสร้างความเป็นหุ้นส่วนการพัฒนา กับนานาชาติ ส่งเสริมความร่วมมือกับนานาชาติในการสร้างความมั่นคงด้านต่างๆ เพิ่มบทบาทของไทยในองค์กรระหว่างประเทศ รวมถึงสร้างองค์ความรู้ด้านการต่างประเทศ

๓. ยุทธศาสตร์การพัฒนาและเสริมสร้างศักยภาพคน เพื่อพัฒนาคนและสังคมไทยให้เป็นรากฐานที่แข็งแกร่งของประเทศมีความพร้อมทางกาย ใจ สติปัญญา ความเป็นสากล มีทักษะการคิดวิเคราะห์อย่างมีเหตุผล มีระเบียบวินัย เคารพกฎหมาย มีคุณธรรมจริยธรรม รู้คุณค่าความเป็นไทย มีครอบครัวที่มั่นคง กรอบแนวทางที่ต้องให้ความสำคัญ อาทิ

๑. การพัฒนาศักยภาพคนตลอดช่วงชีวิตให้สนับสนุนการเจริญเติบโตของประเทศ

๒. การยกระดับคุณภาพการศึกษาและการเรียนรู้ให้มีคุณภาพ เท่าเทียม และทั่วถึง

๓. การปลูกฝังระเบียบวินัย คุณธรรม จริยธรรมค่านิยมที่พึงประสงค์

๔. การสร้างเสริมให้คนมีสุขภาพที่ดี

๕. การสร้างความอยู่ดีมีสุขของครอบครัวไทยเสริมสร้างบทบาทของสถาบันครอบครัวในการบ่มเพาะจิตใจให้เข้มแข็ง

๔ ยุทธศาสตร์ด้านการสร้างโอกาสความเสมอภาคและเท่าเทียมกันทางสังคม เพื่อเร่งกระจายโอกาสการพัฒนาและสร้างความมั่นคงให้ทั่วถึง ลดความเหลื่อมล้ำไปสู่สังคมที่เสมอภาคและเป็นธรรม กรอบแนวทางที่ต้องให้ความสำคัญ อาทิ

๑. การสร้างความมั่นคงและการลดความเหลื่อมล้ำทางด้านเศรษฐกิจและสังคม
๒. การพัฒนาระบบบริการและระบบบริหารจัดการสุขภาพ
๓. การสร้างสภาพแวดล้อมและนวัตกรรมที่เอื้อต่อการดำรงชีวิตในสังคมสูงวัย
๔. การสร้างความเข้มแข็งของสถาบันทางสังคมทุนทางวัฒนธรรมและความเข้มแข็ง

ของชุมชน

๕. การพัฒนาการสื่อสารมวลชนให้เป็นกลไกในการสนับสนุนการพัฒนา

๕. ยุทธศาสตร์ด้านการสร้างการเติบโตบนคุณภาพชีวิตที่เป็นมิตรต่อสิ่งแวดล้อม เพื่อเร่งอนุรักษ์ฟื้นฟูและสร้างความมั่นคงของฐานทรัพยากรธรรมชาติ และมีความมั่นคงด้านน้ำ รวมทั้งมีความสามารถในการป้องกันผลกระทบและปรับตัวต่อการเปลี่ยนแปลงสภาพภูมิอากาศและภัยพิบัติธรรมชาติ และพัฒนามุ่งสู่การเป็นสังคมสีเขียว กรอบแนวทางที่ต้องให้ความสำคัญ อาทิ

๑. การจัดระบบอนุรักษ์ ฟื้นฟูและป้องกันการทำลายทรัพยากรธรรมชาติ

๒. การวางระบบบริหารจัดการน้ำให้มีประสิทธิภาพทั้ง ๒๕ ลุ่มน้ำ เน้นการปรับ

ระบบการบริหารจัดการอุทกภัยอย่างบูรณาการ

๓. การพัฒนาและใช้พลังงานที่เป็นมิตรกับสิ่งแวดล้อม

๔. การพัฒนาเมืองอุตสาหกรรมเชิงนิเวศและเมืองที่เป็นมิตรกับสิ่งแวดล้อม

๕. การร่วมลดปัญหาโลกร้อนและปรับตัวให้พร้อมกับการเปลี่ยนแปลงสภาพ

ภูมิอากาศ

๖. การใช้เครื่องมือทางเศรษฐศาสตร์และนโยบายการคลังเพื่อสิ่งแวดล้อม

๖. ยุทธศาสตร์ด้านการปรับสมดุลและพัฒนาระบบการบริหารจัดการภาครัฐ เพื่อให้หน่วยงานภาครัฐมีขนาดที่เหมาะสมกับบทบาทภารกิจ มีสมรรถนะสูง มีประสิทธิภาพและประสิทธิผลกระจายบทบาทภารกิจไปสู่ท้องถิ่นอย่างเหมาะสม มีธรรมาภิบาลกรอบแนวทางที่ต้องให้ความสำคัญ อาทิ

๑. การปรับปรุงโครงสร้าง บทบาท ภารกิจของหน่วยงานภาครัฐ ให้มีขนาดที่

เหมาะสม

๒. การวางระบบบริหารราชการแบบบูรณาการ

๓. การพัฒนาระบบบริหารจัดการกำลังคนและพัฒนาบุคลากรภาครัฐ

๔. การต่อต้านการทุจริตและประพฤติมิชอบ

๕. การปรับปรุงกฎหมายและระเบียบต่างๆให้ทันสมัย เป็นธรรมและเป็นสากล

๖. การพัฒนาระบบการให้บริการประชาชนของหน่วยงานภาครัฐ

๗. การปรับปรุงการบริหารจัดการรายได้และรายจ่ายของ



## กลไกการขับเคลื่อนกระบวนการพัฒนา

ยุทธศาสตร์ชาติจะเป็นแผนแม่บทหลักในการพัฒนาประเทศเพื่อให้ส่วนราชการและหน่วยงานต่างๆ ใช้เป็นแนวทางในการจัดทำแผนยุทธศาสตร์การพัฒนาประเทศในด้านต่างๆ อาทิ แผนพัฒนาเศรษฐกิจและสังคมแห่งชาติ แผนเฉพาะด้านต่างๆ เช่น ด้านความมั่นคง เศรษฐกิจ การศึกษา ศิลปวัฒนธรรม ฯลฯ แผนปฏิบัติการในระดับกระทรวงและในระดับพื้นที่ ให้มีความสอดคล้องกันตามห้วงเวลา นอกจากนี้ ยุทธศาสตร์ชาติจะใช้เป็นกรอบในการจัดสรรงบประมาณและทรัพยากรอื่นๆ ของประเทศ เพื่อขับเคลื่อนการพัฒนาอย่างมีเอกภาพให้บรรลุเป้าหมาย โดยจะต้องอาศัยการประสานความร่วมมือจากหลายภาคส่วน ภายใต้ระบบประชาธิปไตย คือ ความร่วมมือของภาครัฐภาคเอกชน ภาคประชาชนและประชาสังคม ทั้งนี้ รัฐธรรมนูญแห่งราชอาณาจักรไทยจะได้มีการกำหนดเกี่ยวกับบทบาทของยุทธศาสตร์ชาติและแนวทางในการนำยุทธศาสตร์ชาติไปสู่การปฏิบัติ เพื่อที่ส่วนราชการและหน่วยงานต่างๆ จะสามารถขับเคลื่อนการพัฒนาได้อย่างต่อเนื่องและบูรณาการ

## ปัจจัยความสำเร็จของยุทธศาสตร์ชาติ

๑. สาระของยุทธศาสตร์ชาติ กำหนดวิสัยทัศน์ระยะยาวที่ชัดเจน มีการกำหนดเป้าหมายและภาพในอนาคตของประเทศที่ชัดเจนและเป็นที่ยอมรับ และยอมรับเป็นเจ้าของร่วมกันสามารถถ่ายทอดเป้าหมายของยุทธศาสตร์ชาติ สู่มติเป้าหมายเฉพาะด้านต่างๆ ตามระยะเวลาเป็นช่วงๆ ของหน่วยงานปฏิบัติได้ และมีการกำหนดตัวชี้วัดที่สามารถวัดผลสัมฤทธิ์ได้

๒. ระบบและกฎหมาย มีกฎหมายรองรับ มีกลไกเชื่อมโยงกับแผนพัฒนาเศรษฐกิจและสังคมแห่งชาติและแผนในระดับต่างๆ เพื่อให้ส่วนราชการนำยุทธศาสตร์ชาติไปปฏิบัติ รวมทั้งกรอบกฎหมายด้านการจัดสรรงบประมาณ ให้สามารถระดมทรัพยากรเพื่อผลักดันขับเคลื่อนการดำเนินการตามยุทธศาสตร์ชาติอย่างมีบูรณาการ และกรอบกฎหมายที่จะกำหนดให้การดำเนินการตามยุทธศาสตร์ชาติมีความต่อเนื่อง รวมทั้งมีระบบการติดตามและประเมินผลอย่างเป็นระบบในทุกระดับ

๓. กลไกสู่การปฏิบัติ มีกลไกที่สอดรับ/สอดคล้องตั้งแต่ระดับการจัดท่ายุทธศาสตร์ การนำไปสู่การปฏิบัติ และการติดตามประเมินผล รวมทั้งมีกลไกในการกำกับดูแล บริหารจัดการและการขับเคลื่อนยุทธศาสตร์ชาติสู่การปฏิบัติอย่างมีประสิทธิภาพและหน่วยงานปฏิบัติจะต้องมีความเข้าใจ สามารถกำหนดแผนงานโครงการให้สอดคล้องกับเป้าหมายที่กำหนดไว้ในยุทธศาสตร์ชาติ

### ๑.๒ แผนพัฒนาเศรษฐกิจและสังคมแห่งชาติ ฉบับที่ ๑๒

แผนพัฒนาเศรษฐกิจและสังคมแห่งชาติฉบับที่ ๑๒ (พ.ศ. ๒๕๖๐ – ๒๕๖๔) ประเทศไทยจะยังคงประสบภาวะแวดล้อมและบริบทของการเปลี่ยนแปลงต่างๆ ที่อาจก่อให้เกิดความเสี่ยงทั้งจากภายในและภายนอกประเทศ อาทิ กระแสการเปิดเศรษฐกิจเสรี ความท้าทายของเทคโนโลยีใหม่ๆ การเข้าสู่สังคมผู้สูงอายุ การเกิดภัยธรรมชาติที่รุนแรง ประกอบกับสถานการณ์ด้านต่างๆ ทั้งเศรษฐกิจ สังคม ทรัพยากรธรรมชาติและสิ่งแวดล้อมของประเทศในปัจจุบันที่ยังคงประสบปัญหาในหลายด้าน เช่น ปัญหาผลิตภาพการผลิตความสามารถในการแข่งขัน คุณภาพการศึกษา ความเหลื่อมล้ำทางสังคม เป็นต้น ทำให้การพัฒนาในช่วงแผนพัฒนาฯ ฉบับที่ ๑๒ จะประกอบด้วย ๑๒ ยุทธศาสตร์ โดยมีสาระสำคัญของแต่ละยุทธศาสตร์ สรุปได้ ดังนี้

## ยุทธศาสตร์ที่ ๑ การเสริมสร้างและพัฒนาศักยภาพทุนมนุษย์

การเปลี่ยนแปลงโครงสร้างประชากรไทยที่จะเข้าสู่สังคมสูงวัยอย่างสมบูรณ์เมื่อสิ้นสุดแผนพัฒนาฯ ฉบับที่ ๑๒ โดยที่สัดส่วนผู้สูงอายุจะเพิ่มขึ้นเป็นร้อยละ ๑๙.๘ ของจำนวนประชากรทั้งหมด ในขณะที่จำนวนประชากรวัยแรงงานได้เริ่มลดลงมาตั้งแต่ปี ๒๕๕๘ เป็นต้นมา ส่งผลให้เกิดการขาดแคลนแรงงานในภาวะที่ผลิตภาพแรงงานไทยก็ยังต่ำ เนื่องจากปัญหาคุณภาพแรงงาน ความล่าช้าในการพัฒนาเทคโนโลยี และปัญหาการบริหารจัดการจึงเป็นข้อจำกัดในการเพิ่มขีดความสามารถในการแข่งขันและศักยภาพ

การเจริญเติบโตทางเศรษฐกิจของประเทศ รวมทั้งการสร้างรายได้และการยกระดับคุณภาพชีวิตของประชาชนด้วย ทั้งนี้ เมื่อพิจารณาคุณภาพคนพบว่ายังมีปัญหาในแต่ละช่วงวัยและส่งผลกระทบต่อเนื่องถึงกันตลอดช่วงชีวิต ตั้งแต่พัฒนาการไม่สมวัยในเด็กปฐมวัย ผลลัพธ์ทางการศึกษาของเด็กวัยเรียนค่อนข้างต่ำ การพัฒนาความรู้และทักษะของแรงงานไม่ตรงกับตลาดงาน ขณะที่ผู้สูงอายุมีปัญหาสุขภาพและมีแนวโน้มอยู่คนเดียวสูงขึ้น ครอบครัวมีรูปแบบที่หลากหลายและเปราะบางสูงส่งผลต่อการบ่มเพาะให้เด็กเติบโตอย่างมีคุณภาพ ประกอบกับการเคลื่อนไหลของวัฒนธรรมต่างชาติที่เข้ามาในประเทศไทยผ่านสังคมยุคดิจิทัล ในขณะที่คนไทยจำนวนไม่น้อยยังไม่สามารถคัดกรองและเลือกรับวัฒนธรรมได้อย่างเหมาะสม ส่งผลต่อวิกฤตค่านิยม ทักษะคิด และพฤติกรรมในการดำเนินชีวิต การพัฒนาในระยะต่อไปจึงต้องให้ความสำคัญกับการวางรากฐานการพัฒนาคนให้มีความสมบูรณ์ เริ่มตั้งแต่กลุ่มเด็กปฐมวัยที่ต้องพัฒนาให้มีสุขภาพกายและใจที่ดี มีทักษะทางสมอง ทักษะการเรียนรู้และทักษะชีวิต เพื่อให้เติบโตอย่างมีคุณภาพ ควบคู่กับการพัฒนาคนไทยในทุกช่วงวัยให้เป็นคนดี มีสุขภาพที่ดี มีคุณธรรมจริยธรรม มีระเบียบวินัย มีจิตสำนึกที่ดีต่อสังคมส่วนรวม มีทักษะความรู้ และความสามารถปรับตัวเท่าทันกับการเปลี่ยนแปลงรอบตัวที่รวดเร็ว บนพื้นฐานของการมีสถาบันทางสังคมที่เข้มแข็งทั้งสถาบันครอบครัว สถาบันการศึกษา สถาบันศาสนา สถาบันชุมชน และภาคเอกชนที่ร่วมกันพัฒนาทุนมนุษย์ให้มีคุณภาพสูง อีกทั้ง ยังเป็นทุนทางสังคมที่สำคัญในการขับเคลื่อนการพัฒนาประเทศ

## ยุทธศาสตร์ที่ ๒ การสร้างความเป็นธรรมและลดความเหลื่อมล้ำในสังคม

การพัฒนาในช่วงที่ผ่านมาทำให้สังคมไทยก้าวหน้าไปในหลายด้าน ทั้งการสร้างความมั่นคงด้านอาชีพและรายได้ที่ทำให้จำนวนคนยากจนลดลง บริการทางการศึกษาและสาธารณสุขขยายทั่วถึงมากขึ้น อย่างไรก็ตาม การแก้ปัญหาความเหลื่อมล้ำและสร้างความเป็นธรรมนั้นยังมีความคืบหน้าช้า และยังเป็นปัญหาท้าทายในหลายด้าน ทั้งความแตกต่างของรายได้ระหว่างกลุ่มประชากร ความแตกต่างของคุณภาพการบริการภาครัฐ โดยเฉพาะในพื้นที่ห่างไกลและในกลุ่มผู้ด้อยโอกาสที่ได้รับบริการที่คุณภาพต่ำกว่า รวมทั้งข้อจำกัดในการเข้าถึงกระบวนการยุติธรรมของกลุ่มผู้ด้อยโอกาสและกลุ่มที่อยู่ในพื้นที่ห่างไกล นอกจากนี้ยังมีเงื่อนไข/ปัจจัยเสี่ยงหลายประการที่อาจจะส่งผลให้ความเหลื่อมล้ำในสังคมไทยรุนแรงขึ้นได้ อาทิ การเป็นสังคมผู้สูงวัยของประเทศไทยซึ่งจำนวนประชากรวัยแรงงานลดลง ภาระพึ่งพิงต่อวัยแรงงานสูงขึ้นจากภาระเลี้ยงดูทั้งเด็กและผู้สูงอายุทำให้มีข้อจำกัดในการออมเพื่ออนาคตประกอบกับบางกลุ่มยังขาดความรู้ความเข้าใจเรื่องการเงินและการออม ซึ่งอาจกลายเป็นผู้สูงวัยที่ยากจนในอนาคตได้ นอกจากนี้ความก้าวหน้าทางเทคโนโลยีที่เอื้อประโยชน์ต่อผู้ที่สามารถเข้าถึงซึ่งส่วนใหญ่เป็นกลุ่มที่มีทักษะสูงทำให้สามารถได้รับผลตอบแทนสูงขึ้นและทิ้งห่างจากผู้ที่ขาดทักษะและไม่สามารถเข้าถึงเทคโนโลยีได้ ขณะที่เดียวกันเทคโนโลยีก็สามารถทำให้ผู้ที่อยู่ห่างไกลสามารถเข้าถึงการศึกษาความรู้ และบริการสาธารณสุขได้ เป็นต้น ซึ่งเป็นประเด็นท้าทายที่ต้องเร่งพัฒนาและแก้ไขปัญหาความเหลื่อมล้ำในช่วงแผนพัฒนาฯ ฉบับที่ ๑๒ เพื่อไม่ให้ปัญหาความเหลื่อมล้ำเป็นข้อจำกัดต่อการพัฒนาไปสู่ความเป็นประเทศที่มีรายได้สูงการสร้างความเป็นธรรมและลดความเหลื่อมล้ำในช่วง ๕ ปีต่อจากนี้ไปยังต้องดำเนินการยกระดับคุณภาพบริการทางสังคมให้ทั่วถึงโดยเฉพาะอย่างยิ่งด้านการศึกษาและสาธารณสุข รวมทั้งการปิดช่องว่างการคุ้มครองทางสังคมอื่นๆ ต่อเนื่องจากที่ได้ผลักดันในช่วงแผนพัฒนาฯ ฉบับที่ ๑๑ และมุ่งเน้น

มากขึ้นในเรื่องการเพิ่มทักษะแรงงานและการใช้นโยบายแรงงานที่สนับสนุนการเพิ่มผลิตภาพแรงงานและเสริมสร้างรายได้สูงขึ้นและการสร้างโอกาสทางเศรษฐกิจและสังคมโดยเฉพาะอย่างยิ่งการสนับสนุนในเรื่องการสร้างอาชีพ รายได้และให้ความช่วยเหลือที่เชื่อมโยงการเพิ่มผลิตภาพสำหรับประชากรกลุ่มร้อยละ ๔๐ รายได้ต่ำสุด ผู้ด้อยโอกาสสตรี และผู้สูงอายุ อาทิ การสนับสนุนธุรกิจขนาดเล็ก ขนาดกลางและขนาดย่อม วิชาศึกษาชุมชนและวิชาศึกษาเพื่อสังคม การพัฒนาองค์กรการเงินฐานรากและการเข้าถึงเงินทุนเพื่อสร้างอาชีพ และการสนับสนุนการเข้าถึงปัจจัยการผลิตคุณภาพดีที่ราคาเป็นธรรม เป็นต้น และในขณะเดียวกันก็ต้องเพิ่มประสิทธิภาพการใช้งบประมาณเชิงพื้นที่และบูรณาการเพื่อการลดความเหลื่อมล้ำ

### ยุทธศาสตร์ที่ ๓ การสร้างความเข้มแข็งทางเศรษฐกิจและแข่งขันได้อย่างยั่งยืน

ในช่วงแผนพัฒนาฯ ฉบับที่ ๑๒ เศรษฐกิจโลกยังอยู่ในช่วงของการฟื้นตัวจากปัญหาวิกฤตต่าง ๆ การแข่งขันในตลาดโลกจะรุนแรงขึ้นโดยที่ประเทศต่างๆ มุ่งเน้นการนำนวัตกรรมมาเพิ่มขีดความสามารถในการแข่งขัน ในขณะที่เศรษฐกิจไทยขยายตัวต่ำกว่าศักยภาพมาต่อเนื่องหลายปีทั้งจากผลกระทบของเศรษฐกิจโลกซบเซาและข้อจำกัดภายในประเทศเองที่เป็นอุปสรรคต่อการเพิ่มผลิตภาพและขีดความสามารถในการแข่งขัน รวมทั้งฐานเศรษฐกิจภายในประเทศขยายตัวช้า ๕ ปีต่อจากนี้ไปจึงเป็นช่วงเวลาของการฟื้นฟูเศรษฐกิจไทยให้กลับมาขยายตัวได้สูงขึ้นโดยการเร่งการลงทุนในโครงสร้างพื้นฐานและระบบโลจิสติกส์ตามแผนที่วางไว้และสร้างบรรยากาศการลงทุนที่จูงใจให้ภาคเอกชนขยายการลงทุนโดยเฉพาะอย่างยิ่งในสาขาเป้าหมายสำคัญและขณะเดียวกัน ๕ ปีต่อจากนี้ไปก็เป็นช่วงของการปฏิรูปเศรษฐกิจในหลายด้านเพื่อวางพื้นฐานให้สามารถพัฒนาต่อยอดให้ประเทศไทยเป็นประเทศรายได้สูงได้ภายในปี ๒๕๗๐ ตามกรอบยุทธศาสตร์ชาติ ๒๐ ปี โดยการใช้นวัตกรรม คุณภาพคน และการปรับปรุงด้านกฎระเบียบและการบริหารจัดการที่ดีเป็นปัจจัยในการสร้างความเข้มแข็งของเศรษฐกิจ ยุทธศาสตร์การสร้างความเข้มแข็งทางเศรษฐกิจและแข่งขันได้อย่างยั่งยืนให้ความสำคัญกับการบริหารเศรษฐกิจมหภาวะให้มีเสถียรภาพ เพิ่มประสิทธิภาพภาวะการเงิน และดูแลวินัยทางการเงินการคลัง ควบคู่ไปกับการดำเนินยุทธศาสตร์สร้างความเข้มแข็งให้กับเศรษฐกิจรายสาขาทั้งภาวะเกษตรอุตสาหกรรม และบริการที่เป็นฐานรายได้เดิมและขยายสาขาการผลิตและบริการใหม่ๆ สำหรับอนาคตการขับเคลื่อนให้เศรษฐกิจเจริญเติบโตในช่วงแผนพัฒนาฯ ฉบับที่ ๑๒ การพัฒนาและใช้วิทยาศาสตร์เทคโนโลยีและนวัตกรรมขั้นก้าวหน้าที่เข้มข้นมากขึ้น การพัฒนาเศรษฐกิจดิจิทัล การพัฒนาและยกระดับคุณภาพของกำลังคน และความคิดสร้างสรรค์ในการขยายฐานเศรษฐกิจและฐานรายได้ใหม่ควบคู่ไปกับการเพิ่มผลิตภาพของฐานการผลิตและบริการเดิมรวมทั้งการต่อยอดจากการผลิตและบริการเดิมโดยใช้ดิจิทัลและเทคโนโลยีอัจฉริยะ นอกจากนี้ ก็ให้ความสำคัญกับการใช้ศักยภาพของทรัพยากรชีวภาพ การส่งเสริมการเชื่อมโยงตลอดห่วงโซ่มูลค่าอย่างมีประสิทธิภาพ การพัฒนาพื้นที่เศรษฐกิจใหม่และการพัฒนาตามแนวระเบียงเศรษฐกิจ การผสมผสานภาคบริการเข้ากับการค้าและการเตรียมความพร้อมของภาคบริการให้สามารถรองรับการแข่งขันที่เสรีขึ้น การเสริมสร้างศักยภาพการแข่งขันให้กับ SMEs รวมทั้งการสร้างสังคมผู้ประกอบการที่ผลิตได้ขายเป็น โดยพิจารณาถึงการเปลี่ยนแปลงความต้องการของผู้บริโภคอย่างรวดเร็วและมาตรฐานสากลของสินค้าและบริการที่สูงขึ้นรวมถึงมาตรฐานด้านสิ่งแวดล้อม รวมทั้งพัฒนาระบบและกลไกรวมทั้งการพัฒนาเชิงพื้นที่เพื่อกระจายโอกาสทางเศรษฐกิจให้คนในชุมชนและท้องถิ่นและแบ่งปันผลประโยชน์อย่างเป็นธรรมเพื่อลดความเหลื่อมล้ำทางเศรษฐกิจ

#### ยุทธศาสตร์ที่ ๔ การเติบโตที่เป็นมิตรกับสิ่งแวดล้อมเพื่อพัฒนาอย่างยั่งยืน

ปัจจุบันสภาพทรัพยากรธรรมชาติและสิ่งแวดล้อมกำลังเป็นปัญหาและเป็นจุดอ่อนของการรักษาฐานการผลิตและให้บริการ รวมทั้งการดำรงชีพที่ยั่งยืน ฐานทรัพยากรธรรมชาติถูกนำไปใช้ในการพัฒนาจำนวนมาก ก่อให้เกิดความเสื่อมโทรมอย่างต่อเนื่อง พื้นที่ป่าไม้ลดลง ทรัพยากรดินเสื่อมโทรม ความหลากหลายทางชีวภาพถูกคุกคาม ทรัพยากรน้ำยังมีส่วนที่ไม่สามารถจัดสรรได้ตามความต้องการ และมีความเสี่ยงในการขาดแคลนในอนาคต เกิดปัญหาความขัดแย้งในการใช้ประโยชน์ทรัพยากรธรรมชาติมากขึ้นจากการเข้าถึงและการจัดสรรการใช้ประโยชน์ทรัพยากรธรรมชาติที่ไม่เป็นธรรม รวมทั้งปัญหาสิ่งแวดล้อมเพิ่มสูงขึ้นตามการขยายตัวของเศรษฐกิจและชุมชนเมือง ส่งผลกระทบต่อคุณภาพชีวิตของประชาชนและต้นทุนทางเศรษฐกิจ ในขณะที่การเปลี่ยนแปลงสภาพภูมิอากาศและภัยพิบัติทางธรรมชาติมีความผันผวนและรุนแรงมากขึ้น โดยเฉพาะอุทกภัยและภัยแล้ง ซึ่งส่งผลกระทบต่อภาคเศรษฐกิจและห่วงโซ่การผลิตภายในประเทศ และข้อตกลงระหว่างประเทศเกี่ยวกับการเปลี่ยนแปลงสภาพภูมิอากาศซึ่งทวีความเข้มข้น ทำให้ประเทศไทยต้องเตรียมพร้อมรับภาระในการลดการปล่อยก๊าซเรือนกระจกภายใต้กระแสการแข่งขันทางการค้า ขณะที่วาระการพัฒนาที่ยั่งยืนของโลกหลัง ค.ศ. ๒๐๑๕ ซึ่งเป็นการกำหนดทิศทางการพัฒนาที่ยั่งยืนของโลกในอีก ๑๕ ปี ข้างหน้า(ค.ศ. ๒๐๑๖-๒๐๓๐) จะส่งผลกระทบต่อแนวทางการพัฒนาประเทศไทยในอนาคต ดังนั้นประเด็นท้าทายที่ต้องเร่งดำเนินการในช่วงแผนพัฒนาฯ ฉบับที่ ๑๒ ได้แก่ การสร้างความมั่นคงของฐานทรัพยากรธรรมชาติและยกระดับคุณภาพสิ่งแวดล้อม เพื่อสนับสนุนการเติบโตที่เป็นมิตรกับสิ่งแวดล้อมและคุณภาพชีวิตของประชาชน เร่งแก้ไขปัญหาวิกฤตสิ่งแวดล้อมเพื่อลดมลพิษที่เกิดจากการผลิตและการบริโภค พัฒนาระบบบริหารจัดการที่โปร่งใสเป็นธรรม ส่งเสริมการผลิตและการบริโภคที่เป็นมิตรกับสิ่งแวดล้อมเป็นวงกว้างมากขึ้น ต้องเร่งเตรียมความพร้อมในลดการปล่อยก๊าซเรือนกระจกและเพิ่มขีดความสามารถในการปรับตัวต่อการเปลี่ยนแปลงสภาพภูมิอากาศ รวมทั้งบริหารจัดการเพื่อลดความเสี่ยงด้านภัยพิบัติทางธรรมชาติ

#### ยุทธศาสตร์ที่ ๕ การเสริมสร้างความมั่นคงแห่งชาติเพื่อการพัฒนาประเทศสู่ความมั่นคงและยั่งยืน

การเปลี่ยนแปลงทางเศรษฐกิจ สังคม วัฒนธรรม และการเมืองอันเกิดจากกระแสโลกาภิวัตน์และความก้าวหน้าทางเทคโนโลยี มีแนวโน้มส่งผลกระทบต่อความมั่นคงและเสถียรภาพของประเทศไทยในหลายมิติทั้งภัยคุกคามภายนอก ได้แก่ การขยายอิทธิพลและการเพิ่มบทบาทของประเทศมหาอำนาจในภูมิภาคต่างๆ ของโลก ความขัดแย้งด้านอาณาเขต แบบรัฐต่อรัฐ อาชญากรรมข้ามชาติและการก่อการร้าย และภัยคุกคามภายในประเทศ ได้แก่ สถาบันหลักของชาติได้รับผลกระทบจากความเห็นต่างทางความคิดและอุดมการณ์ของคนในชาติ การสร้างสถานการณ์ในจังหวัดชายแดนภาคใต้ และการคุกคามทางเศรษฐกิจ โดยอาชญากรรมคอมพิวเตอร์ ในระยะ ๕ ปีต่อไปซึ่งเป็นช่วงแผนพัฒนาฯ ฉบับที่ ๑๒ จึงให้ความสำคัญต่อการฟื้นฟูพื้นฐานด้านความมั่นคงที่เป็นปัจจัยสำคัญต่อการพัฒนาทางเศรษฐกิจและสังคมของประเทศ โดยเฉพาะการอยู่ร่วมกันในสังคมอย่างสันติของผู้มีความเห็นต่างทางความคิดและอุดมการณ์ บนพื้นฐานของการปกครองระบอบประชาธิปไตยอันมีพระมหากษัตริย์เป็นประมุข และการเตรียมการรับมือกับอาชญากรรมข้ามชาติ ซึ่งจะส่งผลกระทบต่อการพัฒนาเศรษฐกิจและสังคมของประเทศในระยะ ๒๐ ปีข้างหน้า

## ยุทธศาสตร์ที่ ๖ การบริหารจัดการในภาครัฐ การป้องกันการทุจริตประพฤติมิชอบและธรรมาภิบาลในสังคมไทย

ความอ่อนแอของระบบการบริหารจัดการในภาครัฐและการขาดธรรมาภิบาลในสังคมไทยเป็นอุปสรรคต่อการพัฒนาประเทศที่สำคัญประการหนึ่งมาอย่างต่อเนื่อง ทั้งในเรื่องความอ่อนแอของการบริหารจัดการของภาครัฐ การขาดประสิทธิภาพในการขับเคลื่อนการบริหารจัดการภาครัฐให้บรรลุเป้าประสงค์ที่วางไว้ การให้บริการประชาชนยังไม่ได้มาตรฐานสากล การขาดประสิทธิภาพในการบังคับใช้กฎหมาย การบริหารจัดการและการให้บริการของท้องถิ่นที่ยังขาดประสิทธิภาพและความโปร่งใส กระบวนการที่เปิดให้ประชาชนได้มีส่วนร่วมในการตัดสินใจการใช้งบประมาณยังไม่เพียงพอ ระบบและกระบวนการยุติธรรมไม่สามารถอำนวยความสะดวกได้อย่างเสมอภาคและเป็นธรรม รวมทั้งการทุจริตประพฤติมิชอบที่ยังเป็นปัญหาสำคัญของประเทศในช่วง ๕ ปีต่อจากนี้ไปเป็นช่วงเวลาสำคัญที่ต้องเร่งปฏิรูปการบริหารจัดการภาครัฐให้เกิดผลสัมฤทธิ์อย่างจริงจังเพื่อให้เป็นปัจจัยสนับสนุนสำคัญที่จะช่วยส่งเสริมการพัฒนาประเทศในทุกด้านให้ประสบผลสำเร็จบรรลุเป้าหมายที่วางไว้ในช่วงแผนพัฒนาฯ ฉบับที่ ๑๒ และวางพื้นฐานเพื่อให้บรรลุตามกรอบเป้าหมายอนาคตในปี ๒๕๗๗ ของการพัฒนาในด้านต่างๆ และระบบการบริหารจัดการภาครัฐ โดยต้องให้ความสำคัญกับการส่งเสริมและพัฒนาระบบธรรมาภิบาลในภาครัฐอย่างเป็นรูปธรรม ทั้งในด้านระบบการบริหารงานและบุคคลากร ในส่วนการบริหารจัดการภาครัฐ ให้โปร่งใส มีประสิทธิภาพ รับผิดชอบ ตรวจสอบได้อย่างเป็นธรรม และประชาชนมีส่วนร่วม มีการกระจายอำนาจ และแบ่งภารกิจรับผิดชอบที่เหมาะสม ระหว่างส่วนกลางภูมิภาค และท้องถิ่น

## ยุทธศาสตร์ที่ ๗ การพัฒนาโครงสร้างพื้นฐานและระบบโลจิสติกส์

การพัฒนาการพัฒนาคโครงสร้างพื้นฐานและระบบโลจิสติกส์เป็นปัจจัยสำคัญในการสนับสนุนเศรษฐกิจและสังคม การกระจายความเจริญ และการพัฒนาเมืองและพื้นที่ รวมทั้งการยกระดับคุณภาพชีวิตของประชาชน อย่างไรก็ตาม ที่ผ่านมามีการพัฒนาโครงสร้างพื้นฐานและระบบโลจิสติกส์ของประเทศประสบปัญหาความต่อเนื่องในการดำเนินการ และปัญหาเชิงปริมาณ คุณภาพ และการบริหารจัดการการให้บริการที่สอดคล้องกับมาตรฐานสากล ทำให้มีข้อจำกัดในการสนับสนุนการพัฒนาประเทศให้มีประสิทธิภาพ ดังนั้น การพัฒนาโครงสร้างพื้นฐานและระบบโลจิสติกส์ของประเทศในช่วงแผนพัฒนาเศรษฐกิจและสังคมแห่งชาติ ฉบับที่ ๑๒ จะมุ่งเน้นการขยายขีดความสามารถและพัฒนาคุณภาพการให้บริการ เพื่อรองรับการขยายตัวของเมืองและพื้นที่เศรษฐกิจหลัก และส่งเสริมการพัฒนาคุณภาพชีวิตของทุกกลุ่มในสังคม สนับสนุนให้เกิดความเชื่อมโยงในอนุภูมิภาคและในอาเซียนอย่างเป็นระบบ โดยมีโครงข่ายเชื่อมโยงภายในประเทศที่สนับสนุนการพัฒนาพื้นที่ตามแนวระเบียงเศรษฐกิจต่างๆ การพัฒนาระบบการบริหารจัดการและการกำกับดูแลให้สอดคล้องกับมาตรฐานสากล เพื่อเพิ่มประสิทธิภาพการดำเนินการ สร้างความเป็นธรรมในการเข้าถึงบริการพื้นฐาน และการคุ้มครองผู้บริโภค การพัฒนาอุตสาหกรรมต่อเนื่องเพื่อสร้างโอกาสทางเศรษฐกิจให้กับประเทศและการพัฒนาผู้ประกอบการในสาขาโลจิสติกส์และหน่วยงานที่มีศักยภาพเพื่อไปทำธุรกิจในต่างประเทศ

## ยุทธศาสตร์ที่ ๘ การพัฒนาวิทยาศาสตร์ เทคโนโลยี วิจัย และนวัตกรรม

ในช่วงระยะเวลาที่ผ่านมาการพัฒนาเศรษฐกิจของประเทศไทยอาศัยการเพิ่มประสิทธิภาพจากปัจจัยความได้เปรียบพื้นฐานที่มีอยู่ทั้งด้านแรงงาน ทรัพยากรธรรมชาติ และการนำเข้าเทคโนโลยีสำเร็จรูปจากต่างประเทศมากกว่าการสะสมองค์ความรู้เพื่อพัฒนาเทคโนโลยีของตนเอง ทำให้ส่วนแบ่งผลประโยชน์ทางด้านเทคโนโลยีซึ่งมีมูลค่าเพิ่มสูงตกอยู่กับประเทศผู้เป็นเจ้าของเทคโนโลยี การลงทุนวิจัยและพัฒนาโดยเฉพาะอย่างยิ่งในขั้นประยุกต์และใช้ประโยชน์ยังไม่เพียงพอที่จะขับเคลื่อนประเทศสู่สังคมนวัตกรรม อีกทั้ง

ความก้าวหน้าอย่างรวดเร็วของเทคโนโลยีได้ส่งผลให้เกิดการเปลี่ยนแปลงทั้งเชิงเศรษฐกิจและสังคมไปทั่วโลก โดยประเทศที่มีพัฒนาการทางเศรษฐกิจสูง อาทิ เกาหลีใต้ สหรัฐอเมริกา ญี่ปุ่น และสวีเดน ล้วนเป็นต้นแบบ สำคัญที่แสดงให้เห็นว่า หากต้องการเพิ่มศักยภาพของประเทศจำเป็นต้องปรับตัว เรียนรู้ และมุ่งสู่การวิจัยและพัฒนาเทคโนโลยีและนวัตกรรมของประเทศให้ก้าวทันต่อการเปลี่ยนแปลงของโลกในระยะต่อไป การพัฒนา ด้านวิทยาศาสตร์ เทคโนโลยี และนวัตกรรมของประเทศไทย จำเป็นอย่างยิ่งที่จะต้องปรับรูปแบบการ ดำเนินงานให้มุ่งเน้นความร่วมมือระหว่างภาครัฐและเอกชนในการลงทุนเพื่อการวิจัยและพัฒนาโดยกำหนด ประเด็นวิจัยของชาติที่ตอบโจทย์การยกระดับศักยภาพการผลิตเกษตร อุตสาหกรรม และบริการที่เป็นฐานเดิม และการต่อยอดขยายฐานใหม่ด้วยการพัฒนานวัตกรรม รวมถึงการพัฒนานวัตกรรมที่ยกระดับคุณภาพสังคม และการดำรงชีวิตของประชาชนในสังคมผู้สูงอายุ การส่งเสริมการพัฒนาบุคลากรให้มีความรู้และทักษะสูง การ พัฒนาหน่วยงานทดสอบและรับรองมาตรฐานในระดับสากล การดำเนินมาตรการเพื่อเสริมสร้างความเข้มแข็ง ของวิทยาศาสตร์ เทคโนโลยี วิจัย และนวัตกรรมทั้งในด้านโครงสร้างพื้นฐานที่ทันสมัยระบบแรงจูงใจและระบบ สนับสนุนการพัฒนานวัตกรรมต่างๆ กฎหมายที่เกี่ยวข้องเพื่ออำนวยความสะดวกการวิจัยและพัฒนาเทคโนโลยี และการรับเทคโนโลยีจากต่างประเทศ รวมทั้งทรัพย์สินทางปัญญาขึ้นมารองรับ เพื่อให้ประเทศไทยไม่อยู่ใน สถานะเป็นเพียงแค่ผู้ซื้อและผู้รับถ่ายทอดเทคโนโลยีจากต่างประเทศ แต่สามารถพัฒนาเทคโนโลยีได้ด้วย ตนเองในอนาคตโดยเฉพาะอย่างยิ่งเทคโนโลยีสำหรับกลุ่มการผลิตและบริการเป้าหมายดังนั้น เพื่อให้ประเทศ ไทยพัฒนาเข้าสู่สังคมนวัตกรรมและเตรียมการก้าวสู่ประเทศรายได้สูงในอนาคตแนวทางการพัฒนาในช่วง ระยะเวลา ๕ ปี จะต้องให้ความสำคัญกับการใช้องค์ความรู้ทางวิทยาศาสตร์ผลงานวิจัยและพัฒนา ความก้าวหน้าทางเทคโนโลยี นวัตกรรมและความคิดสร้างสรรค์อย่างเข้มข้นทั้งในภาคธุรกิจ ภาครัฐ และภาค ประชาสังคม รวมทั้งให้ความสำคัญกับการพัฒนาสถานะแวดล้อมหรือปัจจัยพื้นฐานที่เอื้ออำนวยทั้งการลงทุน ด้านการวิจัยและพัฒนา การพัฒนาบุคลากรวิจัย โครงสร้างพื้นฐานทางวิทยาศาสตร์และเทคโนโลยี และการ บริหารจัดการ เพื่อช่วยขับเคลื่อนการพัฒนาประเทศให้ก้าวสู่เป้าหมายดังกล่าว

### ยุทธศาสตร์ที่ ๙ การพัฒนาภาค เมือง และพื้นที่เศรษฐกิจ

ในช่วงแผนพัฒนาฯ ฉบับที่ ๑๒ การยกระดับฐานการผลิตและบริการเดิมให้มีความเข้มแข็งมากขึ้น และการขยายฐานใหม่ที่มีความสำคัญกับการกระจายโอกาสทางเศรษฐกิจและสังคมควบคู่ไปด้วยเป็น เป้าหมายที่สำคัญ ซึ่งการตอบสนองต่อเป้าหมายดังกล่าวประเทศไทยต้องใช้ประโยชน์จากศักยภาพและภูมิ สังคมเฉพาะของพื้นที่ การดำเนินยุทธศาสตร์เชิงรุกเพื่อเสริมจุดเด่นในระดับภาคและจังหวัดในการเป็นฐานการ ผลิตและบริการที่สำคัญ ประกอบกับการขยายตัวของประชากรในเขตเมืองเป็นโอกาสในการกระจายความ เจริญและยกระดับรายได้ของประชาชนโดยการพัฒนาเมืองให้เป็นเมืองนำอยู่และมีศักยภาพในการรองรับ การค้าการลงทุน ช่วยลดแรงกดดันจากกระจุกตัวของพัฒนาอยู่ในกรุงเทพฯและภาคกลางที่เป็นผลจากการ พัฒนาที่ผ่านมา และในขณะเดียวกันก็เป็นการช่วยเพิ่มขีดความสามารถในการแข่งขันและทำให้เกิด ผลตอบแทนในเชิงเศรษฐกิจและสังคมของการลงทุนในโครงสร้างพื้นฐานและระบบโลจิสติกส์ที่เป็นโครงข่าย ระหว่างเมืองที่จะเป็นระบบสมบูรณ์ขึ้น เช่นเดียวกับการยกระดับคุณภาพและการส่งเสริมการพัฒนาพื้นที่ บริเวณชายฝั่งทะเลตะวันออก ทำให้มีโอกาสมองเป็นเขตเศรษฐกิจชั้นนำของอาเซียน สามารถเพิ่มขีดความสามารถ ในการแข่งขันของประเทศได้ดี นอกจากนั้น การเป็นส่วนหนึ่งของประชาคมเศรษฐกิจอาเซียนเป็นโอกาสในการ เปิดพื้นที่เศรษฐกิจใหม่บริเวณชายแดนเชื่อมโยงการค้าการลงทุนในภูมิภาคของไทยกับประเทศเพื่อนบ้านดังนั้น แผนพัฒนาฯ ฉบับที่ ๑๒ นี้จึงมุ่งเน้นการพัฒนาและเร่งดำเนินการในประเด็นท้าทาย ได้แก่การสร้าง ความเข้มแข็งของฐานการผลิตและบริการเดิมและขยายฐานการผลิตและบริการใหม่ที่สร้างรายได้สำหรับประชาชน

ในภาค การพัฒนาเมืองให้เติบโตอย่างมีคุณภาพ การพัฒนาและฟื้นฟูพื้นที่บริเวณชายฝั่งทะเลตะวันออกให้รองรับการขยายตัวของภาคอุตสาหกรรมแห่งอนาคตอย่างมีสมดุล และการบริหารจัดการพื้นที่เศรษฐกิจชายแดนให้เจริญเติบโตและแข่งขันได้อย่างยั่งยืน รวมทั้งการเพิ่มประสิทธิภาพกลไกการขับเคลื่อนการพัฒนาภาคและเมืองให้เกิดผลอย่างเป็นรูปธรรม

### ยุทธศาสตร์ที่ ๑๐ ความร่วมมือระหว่างประเทศเพื่อการพัฒนา

ในช่วงแผนพัฒนาฯ ฉบับที่ ๑๒ การพัฒนาความร่วมมือระหว่างประเทศในทุกระดับจะเป็นการผลักดันขับเคลื่อนต่อเนื่องจากการดำเนินการตามยุทธศาสตร์การเชื่อมโยงในอนุภูมิภาคและภูมิภาคภายใต้กรอบแผนพัฒนาฯ ฉบับที่ ๑๑ โดยที่ในระยะเวลา ๕ ปีต่อจากนี้ไปจะมุ่งเน้นการผลักดันให้ความเชื่อมโยงด้านกฎระเบียบและในเชิงสถาบันมีความคืบหน้า มีความชัดเจนในระดับปฏิบัติการและในแต่ละจุดพื้นที่เชื่อมโยงระหว่างประเทศภายใต้กรอบความร่วมมือในอนุภูมิภาคและภูมิภาค รวมทั้งความร่วมมือในการลดการใช้มาตรการที่ไม่ใช่มาตรการทางภาษี (Non-tariff barriers: NTBs) ในการกีดกันการค้าการลงทุนระหว่างกัน ควบคู่ไปกับการพัฒนาโครงสร้างพื้นฐานเชิงกายภาพที่จะต้องดำเนินการให้คืบหน้าตามแผนการลงทุนด้านโครงสร้างพื้นฐานทั้งเครือข่ายภายในประเทศและการต่อเชื่อมกับประเทศเพื่อนบ้านและการเตรียมความพร้อมให้ประเทศไทยเป็นประตูไปสู่ภาคตะวันตกและตะวันออก ช่วงเวลา ๕ ปีต่อจากนี้ไปมุ่งเน้นการต่อยอดจากความเชื่อมโยงเชิงกายภาพสู่การพัฒนาพื้นที่เศรษฐกิจและชุมชนตามแนวระเบียงเศรษฐกิจต่างๆ เพื่อสนับสนุนการเพิ่มขีดความสามารถในการแข่งขันและการกระจายความเจริญในการพัฒนาชุมชน จังหวัดและเมืองตามแนวระเบียงเศรษฐกิจรวมถึงพื้นที่เชื่อมโยงอื่นภายในประเทศ ในขณะเดียวกันประเทศไทยต้องดำเนินยุทธศาสตร์ในเชิงรุกในการส่งเสริมให้ผู้ประกอบการไทยไปลงทุนในต่างประเทศทั้งในส่วนที่จะทำให้เกิดการเชื่อมต่อห่วงโซ่มูลค่าในอาเซียนที่จะเพิ่มขีดความสามารถในการแข่งขันและเพื่อขยายโอกาสด้านการค้าและการลงทุนโดยเฉพาะอย่างยิ่งในกลุ่มประเทศ CLMV (Cambodia Laos Myanmar Vietnam) และอาเซียน รวมทั้งการส่งเสริมการใช้ประโยชน์จากกรอบความร่วมมือของอาเซียนกับกลุ่มประเทศนอกกลุ่มอาเซียนรวมถึงหุ้นส่วนการพัฒนานอกภูมิภาค ทั้งนี้ ความเชื่อมโยงที่สมบูรณ์และการลงทุนของไทยในภูมิภาคจะส่งผลให้ประเทศไทยสามารถใช้จุดเด่นในเรื่องที่ตั้งเชิงภูมิศาสตร์ให้เกิดผลเต็มที่ในการที่จะพัฒนาประเทศไทยไปเป็นศูนย์กลางทางเศรษฐกิจและการค้าที่สำคัญแห่งหนึ่งของภูมิภาคในขณะเดียวกันประเทศไทยก็ต้องให้ความสำคัญกับความร่วมมือระหว่างประเทศในระดับที่เป็นวงกว้างขึ้น อาทิ กลุ่มความตกลงหุ้นส่วนทางเศรษฐกิจระดับภูมิภาค (Regional Comprehensive Economic Partnership : RCEP) ความร่วมมือภายใต้กรอบเอเปค และกลุ่มประเทศ ๗๗ เป็นต้น ที่จะต้องสนับสนุนการดำเนินงานตามข้อผูกพันและพันธกรณีตลอดจนมาตรฐานต่างๆ ที่ประเทศไทยมีความเกี่ยวข้องในฐานะประเทศสมาชิก ทั้งในเวทีระดับโลก ระดับภูมิภาค และระดับอนุภูมิภาค โดยให้ความสำคัญกับความเชื่อมโยงประเทศในภูมิภาคต่างๆ ให้ใกล้ชิดในทุกด้านมากขึ้นและผลักดันให้การพัฒนาประเทศไทยสอดคล้องกับมาตรฐานสากลและข้อตกลงระหว่างประเทศต่างๆ อาทิ เป้าหมายการพัฒนาที่ยั่งยืน (Sustainable Development Goals: SDGs) ข้อกำหนดปริมาณการปล่อยก๊าซคาร์บอนไดออกไซด์ (CO<sub>2</sub> emission) มาตรฐานด้านการบิน และมาตรฐานด้านสิทธิมนุษยชนและแรงงานข้ามชาติ เป็นต้น ทั้งนี้ ยุทธศาสตร์ความร่วมมือระหว่างประเทศของไทยต้องยึดหลัก คิดเสรี เปิดเสรี และเปิดโอกาส โดยดำเนินนโยบายการค้าและการลงทุนที่เสรี เปิดกว้าง และเป็นธรรม เพื่อเสริมสร้างบรรยากาศในการประกอบธุรกิจ ขณะที่ประเทศไทยต้องปรับตัวทั้งเชิงรับและเชิงรุกให้สอดคล้องกับการเปลี่ยนแปลงในปัจจุบันและแนวโน้มในอนาคต ส่งเสริมบทบาทเชิงรุกของประเทศไทยในการแสวงหาตลาดใหม่ๆ ส่งเสริมให้ผู้ประกอบการไทยไปลงทุนในต่างประเทศ และส่งเสริมการพัฒนานวัตกรรมจากการเรียนรู้ภายใต้กรอบความร่วมมือต่างๆ อาทิ การเปลี่ยนแปลงและการปฏิรูปด้านกฎระเบียบและการปฏิรูปภาครัฐและ

การปฏิรูปภาคบริการภายใต้กรอบความร่วมมือเศรษฐกิจเอเปค การพัฒนาทักษะฝีมือแรงงานตามมาตรฐานสากล มาตรฐานและแนวปฏิบัติที่ดีที่สุดด้านการพัฒนา ที่เป็นมิตรต่อสิ่งแวดล้อม และการพัฒนาทุนมนุษย์ เป็นต้น ทั้งนี้เพื่อสนับสนุนให้การพัฒนาประเทศบรรลุเป้าหมายการสร้างความเป็นเลิศทางการผลิตทั้งสินค้าและบริการและยกระดับคุณภาพชีวิตของประชาชนจากโอกาสที่เกิดขึ้นจากการดำเนินนโยบายความร่วมมือระหว่างประเทศอย่างเข้มข้นภายใต้กระแสโลกาภิวัตน์การที่ประเทศไทยจะใช้ความร่วมมือระหว่างประเทศให้เป็นกลไกสนับสนุนและขยายโอกาสการพัฒนาเศรษฐกิจและสังคมของไทยได้อย่างมีประสิทธิภาพ โดยให้ความสำคัญกับการประสานและพัฒนาความร่วมมือกันระหว่างประเทศทั้งในเชิงรุกและรับอย่างสร้างสรรค์นั้น ในระยะ ๕ ปีต่อจากนี้ไปจะต้องดำเนินการให้เกิดความชัดเจนต่อกลุ่มประเทศเพื่อนบ้านถึงบทบาทของประเทศไทยจากมุมมองของการพัฒนาอนุภูมิภาคและภูมิภาคโดยเฉพาะอย่างยิ่งในกลุ่มประเทศเพื่อนบ้าน ตลอดจนควรปรับปรุงกลไกความร่วมมือระหว่างประเทศ โดยเน้นกลไกที่สร้างสรรค์และเป็นธรรม ทั้งนี้กลไกดังกล่าวอาจอยู่ในรูปของคณะทำงานหรือใช้กลไกเดิมที่มีอยู่แล้วทำงานทั้งในรูปของคณะกรรมการและองค์กรให้มีประสิทธิภาพมากขึ้น โดยเฉพาะอย่างยิ่งในการบูรณาการในระดับอนุภูมิภาคและภูมิภาคเพื่อให้ประเทศในภูมิภาคได้รับประโยชน์จากความร่วมมืออย่างเป็นธรรมและเป็นการสนับสนุนซึ่งกันและกัน ทั้งนี้การปรับตัวภายในประเทศที่สำคัญ ๓ ประการที่เป็นเงื่อนไขจำเป็น คือ (๑) การกำหนดมาตรการรองรับผลกระทบในทางลบจากนโยบายทางการค้าการลงทุนต่อกลุ่มต่างๆ ในสังคมอีกด้วยเพื่อป้องกันปัญหาความเหลื่อมล้ำและไม่เป็นธรรมที่เกิดขึ้นจากนโยบายการค้าการลงทุนเสรีและความร่วมมือระหว่างประเทศ (๒) การปรับกลไกภายในประเทศเพื่อสนับสนุนการดำเนินงานด้านความร่วมมือระหว่างประเทศและการค้าการลงทุนระหว่างประเทศอย่างมีบูรณาการบนพื้นฐานของการสร้างความเข้าใจร่วมกันของหน่วยงานไทยถึงเป้าหมายและการกำหนดตำแหน่งเชิงยุทธศาสตร์ของประเทศและ (๓) การพัฒนาทรัพยากรบุคคลของไทยให้มีความเป็นสากลมีความจำเป็นเป็นอย่างยิ่ง ทั้งด้านความสามารถทางภาษา การเสริมสร้างศักยภาพ และมีทัศนคติที่เปิดกว้างและมองไปในอนาคต สอดคล้องกับเป้าหมายความเป็นพลเมืองไทย พลเมืองอาเซียน และพลเมืองโลก โดยประเทศไทยมีบทบาทนาในเวทีนานาชาติตามที่กำหนดภายใต้ยุทธศาสตร์ชาติ ๒๐ ปี

### ๑.๓ แผนพัฒนาภาค/แผนพัฒนากลุ่มจังหวัด/แผนพัฒนาจังหวัด

#### แผนพัฒนาภาค

ภาคตะวันออกเฉียงเหนือมีปัญหาพื้นฐานด้านการขาดแคลนน้ำดินคุณภาพต่ำประสบอุทกภัยและภัยแล้งซ้ำซากคนมีปัญหาทั้งในด้านความยากจนและมีปัญหาภาวะทุพโภชนาการแต่มีความพร้อมด้านสถาบันการศึกษาและสถาบันวิจัยดังนั้นการพัฒนาเศรษฐกิจและสังคมภาคตะวันออกเฉียงเหนือไปสู่ความ “มั่นคงมั่งคั่งยั่งยืน” จำเป็นจะต้องแก้ไขปัญหาลักษณะควบคู่ไปกับการพัฒนาการวิจัยเพื่อใช้ความรู้เทคโนโลยีนวัตกรรมและความคิดสร้างสรรค์ในการเสริมสร้างความเข้มแข็งของเศรษฐกิจภายในภาคให้มีการเจริญเติบโตได้อย่างเต็มศักยภาพพร้อมทั้งการแสวงหาโอกาสการนำความรู้ทุนเทคโนโลยีและนวัตกรรมจากภายนอกมาช่วยขับเคลื่อนโดยการใช้ประโยชน์จากโครงการพัฒนาโครงสร้างพื้นฐานด้านคมนาคมขนส่งขนาดใหญ่ที่เชื่อมโยงภาคตะวันออกเฉียงเหนือกับโครงข่ายระบบการคมนาคมขนส่งและพื้นที่เศรษฐกิจหลักของประเทศ รวมทั้งการใช้ประโยชน์จากการเชื่อมโยงและข้อตกลงกับประเทศเพื่อนบ้านในกลุ่มอนุภูมิภาคกลุ่มแม่น้ำโขงที่กำลังมีการเจริญเติบโตอย่างรวดเร็วมาเสริมสร้างกิจกรรมการพัฒนาใหม่ๆ ให้แก่ภาคเพื่อให้มีอัตราการเติบโตที่สูงเพียงพอต่อการลดความเหลื่อมล้ำกับพื้นที่ส่วนอื่นๆ ของประเทศได้รายละเอียดสรุปย่อ ดังนี้



เป้าหมายเชิงยุทธศาสตร์พัฒนาอีสานสู่มิติใหม่ให้เป็น“ศูนย์กลางเศรษฐกิจของอนุภูมิภาคแม่น้ำโขง”

#### วัตถุประสงค์

๑ เพื่อแก้ปัญหาปัจจัยพื้นฐานด้านน้ำและดินให้เอื้อต่อการประกอบอาชีพการดำรงชีพและการพัฒนาเศรษฐกิจของภาค

๒ เพื่อดูแลช่วยเหลือคนจนผู้ด้อยโอกาสและผู้สูงอายุให้มีคุณภาพชีวิตที่ดีพึ่งพาตนเองพึ่งพาครอบครัวและพึ่งพากันในชุมชนได้

๓ เพื่อยกระดับการผลิตและการสร้างมูลค่าเพิ่มโดยใช้ความรู้เทคโนโลยีและนวัตกรรมสนับสนุนให้การเติบโตทางเศรษฐกิจของภาคไม่ต่ำกว่าระดับประเทศ

๔ เพื่อเชื่อมโยงห่วงโซ่มูลค่าของระบบเศรษฐกิจภาคเข้ากับระบบเศรษฐกิจของประเทศและภูมิภาคเอเชียตะวันออกเฉียงใต้

๕ เพื่อพัฒนาภาคตะวันออกเฉียงเหนือเป็นศูนย์กลางเศรษฐกิจของอนุภูมิภาคแม่น้ำโขงและมีบทบาทสนับสนุนประเทศเป็นศูนย์กลางภูมิภาคเอเชียตะวันออกเฉียงใต้

#### เป้าหมายและตัวชี้วัด

๑ พื้นที่ชลประทานและรับประโยชน์เพิ่มขึ้นปริมาณกักเก็บน้ำเพิ่มขึ้นพื้นที่เสี่ยงภัยแล้งลดลง

๒ สัดส่วนคนจนลดลง

๓ อัตราการเจริญเติบโตทางเศรษฐกิจไม่ต่ำกว่าระดับประเทศ

๔ มูลค่าการค้าชายแดนเพิ่มขึ้น

๕ รายได้การท่องเที่ยวเพิ่มขึ้น

#### ยุทธศาสตร์การพัฒนา

ยุทธศาสตร์ที่ ๑ บริหารจัดการน้ำให้เพียงพอต่อการพัฒนาเศรษฐกิจและคุณภาพชีวิตอย่างยั่งยืนแนวทางการพัฒนา

๑) พัฒนาแหล่งน้ำเดิมและแหล่งน้ำธรรมชาติเพื่อเพิ่มประสิทธิภาพการกักเก็บน้ำโดยการปรับปรุงอ่างเก็บน้ำหนองฝายและพื้นที่ชุ่มน้ำที่มีอยู่เดิมและพัฒนาแหล่งน้ำธรรมชาติให้สามารถเพิ่มปริมาณการกักเก็บรวมทั้งพัฒนาแหล่งน้ำใต้ดินตามความเหมาะสมของพื้นที่โดยไม่ให้เกิดผลกระทบจากดินเค็มสร้างแหล่งกักเก็บ (แก้มลิง) อ่างเก็บน้ำฝายและแหล่งน้ำขนาดเล็กในพื้นที่ที่เหมาะสมในพื้นที่การเกษตร

๒) พัฒนาแหล่งน้ำใหม่ในพื้นที่ลุ่มน้ำเลยชีมูลโดยศึกษาสำรวจและจัดหาพื้นที่เพื่อพัฒนาแหล่งน้ำตลอดจนการผันน้ำระหว่างลุ่มน้ำแม่น้ำในภาคและระหว่างภาค

๓) พัฒนาระบบส่งและกระจายน้ำเช่นระบบสูบน้ำอาคารบังคับน้ำคลองส่งน้ำเป็นต้น

๔) บริหารจัดการน้ำแบบบูรณาการโดยดำเนินการในระดับลุ่มน้ำให้มีความสมดุลระหว่างการใช้น้ำทุกกิจกรรมกับปริมาณน้ำต้นทุนส่งเสริมการมีส่วนร่วมของผู้เกี่ยวข้องทุกภาคส่วนและมีการจัดทำแผนบริหารจัดการน้ำทั้งในระยะเร่งด่วนและระยะยาวเพื่อป้องกันความเสียหายจากอุทกภัยและภัยแล้ง

## ยุทธศาสตร์ที่ ๒ แก้ปัญหาความยากจนและพัฒนาคุณภาพชีวิตผู้มีรายได้น้อยเพื่อลดความเหลื่อมล้ำทางสังคม

### แนวทางการพัฒนา

๑) พัฒนาอาชีพและรายได้ของคนยากจนโดยสร้างโอกาสให้กลุ่มคนจนมีที่ดินทำกินของตนเองส่งเสริมการมีอาชีพสนับสนุนปัจจัยการผลิตและแหล่งเงินทุนในการประกอบอาชีพยกระดับฝีมือและอบรมให้ความรู้เพื่อให้มีรายได้เสริมและเกิดความมั่นคงทางรายได้

๒) พัฒนาคุณภาพชีวิตและจิตสวัสดิการให้แก่ผู้สูงอายุผู้พิการและผู้ด้อยโอกาสโดยเพิ่มสวัสดิการทางด้านสังคมให้กับกลุ่มผู้พิการผู้ด้อยโอกาสและผู้สูงอายุส่งเสริมการมีส่วนร่วมของชุมชนในการดูแลผู้พิการและผู้สูงอายุและสนับสนุนการออมเพื่อสร้างความมั่นคงในบั้นปลายชีวิตยกระดับสถานพยาบาลชุมชนในพื้นที่ห่างไกลให้ได้มาตรฐานและใช้ประโยชน์จากระบบสื่อสารทางอินเทอร์เน็ตเชื่อมโยงโรงพยาบาลขนาดใหญ่ให้สามารถดูแลผู้ป่วยและผู้สูงอายุ

๓) พัฒนาความรู้ทักษะอาชีพและการเรียนรู้ตลอดชีวิตโดยกระจายการบริการด้านการศึกษาที่มีคุณภาพให้มีความเท่าเทียมระหว่างพื้นที่เพื่อพัฒนาทักษะให้สามารถประกอบอาชีพและมีรายได้ตามศักยภาพของแต่ละบุคคลปรับปรุงแหล่งเรียนรู้ในชุมชนและส่งเสริมให้มีระบบการจัดการความรู้ภูมิปัญญาท้องถิ่น

๔) พัฒนาระบบการป้องกันและควบคุมโรคเฉพาะถิ่นแก้ปัญหาโรคพยาธิใบไม้ตับในพื้นที่เสี่ยงอาทิจังหวัดขอนแก่นสกลนครร้อยเอ็ดหนองบัวลาภูกาฬสินธุ์อำนาจเจริญมหาสารคามอุดรธาณีนครพนมและ

ยโสธรโดยส่งเสริมการเรียนรู้ในการป้องกันโรคพยาธิใบไม้ตับให้แก่ประชาชนทั้งในชุมชนและเยาวชนในสถานศึกษาปรับเปลี่ยนพฤติกรรมและค่านิยมในการบริโภคอาหารปรุงสุกจากปลาน้ำจืดมีเกล็ดกำจัดสิ่งปฏิกูลจากชุมชนบริเวณรอบแหล่งน้ำอย่างถูกหลักสุขาภิบาลสร้างเครือข่ายโรงพยาบาลในการคัดกรองเฝ้าระวังวินิจฉัยและรักษาโรคพยาธิใบไม้ตับและผู้ป่วยมะเร็งท่อน้ำดีพร้อมทั้งพัฒนาระบบคัดกรองกลุ่มเสี่ยงและระบบฐานข้อมูลเพื่อติดตามการทำงาน

๕) พัฒนาโภชนาการแม่และเด็กโดยส่งเสริมการบริโภคไอโอดีนและให้ความรู้แก่พ่อแม่หรือผู้ดูแลเด็กในด้านโภชนาการที่เหมาะสมตั้งแต่เริ่มตั้งครรภ์และวิธีการเลี้ยงดูเด็กที่เหมาะสมเพื่อกระตุ้นการพัฒนาเด็กในช่วง ๐-๓ ปีแรกและยกระดับศูนย์พัฒนาเด็กเล็กในชุมชนและพื้นที่ห่างไกลให้ได้มาตรฐานเพื่อเสริมสร้างศักยภาพเด็กก่อนวัยเรียนให้มีพัฒนาการความพร้อมทั้งทักษะสมองร่างกายและสังคม

๖) อำนวยความยุติธรรมลดความเหลื่อมล้ำโดยยกระดับการให้ความช่วยเหลือผู้มีรายได้น้อยและผู้ด้อยโอกาสด้านกฎหมายและคดีความบูรณาการการทำงานร่วมกันระหว่างหน่วยงานภาครัฐและเครือข่ายภาคประชาชนในการแก้ไขข้อพิพาทในชุมชนโดยสันติวิธีและสร้างการรับรู้กฎหมายเพื่อสร้างภูมิคุ้มกันในการปกป้องตนเองไม่ให้ตกเป็นเหยื่อ

## ยุทธศาสตร์ที่ ๓ สร้างความเข้มแข็งของฐานเศรษฐกิจภายในควบคู่กับการแก้ปัญหาทรัพยากรธรรมชาติและสิ่งแวดล้อม

### แนวทางการพัฒนา

๑) พัฒนาอาชีพและรายได้ของเกษตรกรโดยสร้างความมั่นคงของเกษตรกรรายย่อยโดยยึดหลักปรัชญาของเศรษฐกิจพอเพียงเกษตรทฤษฎีใหม่เกษตรทางเลือกเกษตรกรรมยั่งยืนและเกษตรแปลงใหญ่ สนับสนุนการรวมกลุ่มเกษตรกรพัฒนาความเข้มแข็งขององค์กรและสถาบันเกษตรกรพัฒนาเครือข่ายวิสาหกิจชุมชนหรือสหกรณ์การเกษตรพัฒนาเกษตรกรรุ่นใหม่ให้เป็นมืออาชีพสนับสนุนการเข้าถึงแหล่งเงินทุนที่เป็นธรรมนำร่องในจังหวัดกาฬสินธุ์นครพนมบุรีรัมย์อำนาจเจริญมุกดาหารยโสธรมหาสารคามสกลนครอุบลราชธานีอุดรธานีศรีสะเกษและหนองบัวลาภู

๒) พัฒนาพื้นที่ทุ่งกุลาร้องไห้ให้เป็นแหล่งผลิตข้าวหอมมะลิคุณภาพสูงในพื้นที่จังหวัดยโสธรสุรินทร์ร้อยเอ็ดมหาสารคามและศรีสะเกษ รวมทั้งพื้นที่ที่มีศักยภาพอื่นๆโดยปรับกระบวนการผลิตให้อยู่ภายใต้มาตรฐานเกษตรปลอดภัยพัฒนาห่วงโซ่เกษตรอินทรีย์ให้ครอบคลุมทุกขั้นตอนการผลิตพร้อมทั้งขยายพื้นที่เกษตรอินทรีย์โดยส่งเสริมการผลิตการยกระดับราคาสินค้าเกษตรอินทรีย์ให้แตกต่างจากสินค้าเกษตรที่ใช้สารเคมีและการพัฒนาระบบการรับรองมาตรฐานเกษตรอินทรีย์การส่งเสริมกระบวนการตรวจรับรองแบบมีส่วนร่วมในการตรวจสอบตนเองของสมาชิกกลุ่มผู้ผลิตและชุมชนรวมทั้งการจัดทำโซนนิ่งระบบเกษตรอินทรีย์อย่างเป็นทางการโดยนำร่องในพื้นที่ที่มีความพร้อมและเหมาะสมและเชื่อมโยงไปสู่การท่องเที่ยวเชิงเกษตรหรือการท่องเที่ยววิถีไทยเพื่อขยายฐานรายได้พร้อมทั้งจัดทำฐานข้อมูลเกษตรอินทรีย์เพื่อเป็นข้อมูลในการวางแผนการผลิตที่เหมาะสมสนับสนุนการวิจัยและพัฒนานวัตกรรมใหม่ๆให้ตอบสนองตลาดสินค้าเพื่อสุขภาพและการส่งออกจัดตั้งกองทุนเกษตรอินทรีย์ตลอดจนมาตรการส่งเสริมตลาดสีเขียวในชุมชนและท้องถิ่นส่งเสริมเกษตรกรและกลุ่มเกษตรกรจำหน่ายสินค้าผ่านช่องทางพาณิชย์อิเล็กทรอนิกส์ (e-Commerce) ทั้งภายในประเทศและต่างประเทศ

๓) ส่งเสริมการปรับเปลี่ยนไปสู่สินค้าเกษตรชนิดใหม่ตามศักยภาพของพื้นที่ (Zoning) และความต้องการตลาดโดยส่งเสริมการปลูกพืชผักผลไม้และไม้ดอกในพื้นที่จังหวัดเลยหนองคายบึงกาฬนครพนมศรีสะเกษและอุบลราชธานีโดยสนับสนุนการปรับปรุงพัฒนาพันธุ์การตรวจรับรองมาตรฐานสินค้าเกษตรการประชาสัมพันธ์และการจัดตั้งตลาดกลางรวมทั้งส่งเสริมการปลูกพืชสมุนไพรสำคัญที่เป็นสารตั้งต้นในการแปรรูปผลิตสินค้าในพื้นที่นำร่องจังหวัดสกลนครมหาสารคามเลยและอุบลราชธานีให้มีปริมาณมากพอและมีคุณภาพตามระบบมาตรฐานการเกษตรตามความต้องการของตลาดทั้งในและต่างประเทศและจัดทำฐานข้อมูลพื้นที่ปลูกพืชสมุนไพรเพื่อการบริหารจัดการและส่งเสริมการเลี้ยงโคเนื้อคุณภาพสูงในพื้นที่จังหวัดสกลนครมุกดาหารนครพนมนครราชสีมาสุรินทร์ชัยภูมิบุรีรัมย์และอุบลราชธานีและโคนมในพื้นที่จังหวัดนครราชสีมาขอนแก่นโดยสนับสนุนการปรับปรุงพันธุ์ส่งเสริมการปลูกแปลงหญ้าและปรับปรุงคุณภาพอาหารสัตว์พัฒนาเทคโนโลยีการเลี้ยงและทักษะเกษตรกรรวมทั้งการจัดระบบมาตรฐานโรงฆ่าสัตว์ให้ได้มาตรฐานอุตสาหกรรม (GMP) และเพิ่มช่องทางการจำหน่ายและขยายตลาดไปสู่อาเซียน

๔) ส่งเสริมและพัฒนาเศรษฐกิจชีวภาพ (Bio Economy) ให้เป็นฐานรายได้ใหม่ที่สำคัญของภาคโดยมุ่งลงทุนสร้างเศรษฐกิจบนฐานของการวิจัยและนวัตกรรมระดับสูงในลักษณะสหวิทยาการที่ใช้ทรัพยากรฐานชีวภาพ (พืชสัตว์จุลินทรีย์) รวมถึงวัสดุเหลือทิ้งทางการเกษตรของเสียและน้ำเสียจากโรงงานอุตสาหกรรมฟาร์มปศุสัตว์และชุมชนพัฒนาต่อยอดเป็นผลิตภัณฑ์ชีวภาพที่มีมูลค่าสูงก่อให้เกิดความก้าวหน้าและนวัตกรรมในมิติใหม่ๆที่ส่งผลต่อการปฏิรูปภาคเกษตรอาหารสาธารณสุขและการแพทย์พลังงานอุตสาหกรรมเคมีและภาคสังคมโดยพัฒนาให้นครราชสีมาขอนแก่นอุบลราชธานีและสกลนครเป็นศูนย์กลาง

อุตสาหกรรมเกษตรแปรรูปและอาหารแบบครบวงจรส่งเสริมการแปรรูปสมุนไพรในพื้นที่จังหวัดสกลนคร มหาสารคาม สุรินทร์ และอำนาจเจริญ โดยพัฒนาเทคโนโลยีการผลิตให้ได้มาตรฐาน GMP พัฒนาระบบรับรองผลิตภัณฑ์สมุนไพรและสร้างแบรนด์เพื่อเพิ่มขีดความสามารถในการแข่งขันและส่งออกส่งเสริมอุตสาหกรรมใหม่และธุรกิจแนวใหม่ในพื้นที่กลุ่มจังหวัดภาคตะวันออกเฉียงเหนือตอนกลางและตอนล่างด้วยการพัฒนาต่อยอดจากวัตถุดิบและของเหลือทิ้งทางการเกษตร/อุตสาหกรรมและฐานความหลากหลายทางชีวภาพไปสู่ผลิตภัณฑ์มูลค่าสูงเช่นเอทานอลพลาสติกชีวภาพ (bio-plastic) สารสกัดจากพืชมูลค่าสูงเอ็นไซม์/อาหารเสริมสุขภาพจากจุลินทรีย์ เป็นต้นรวมทั้งสร้างความมั่นคงทางพลังงานระดับชุมชนจากการนำวัตถุดิบในชุมชนของเหลือทิ้งทางการเกษตรขยะครัวเรือนมาผลิตเป็นพลังงานเพื่อใช้ภายในครัวเรือนหรือชุมชนและส่งเสริมการใช้พลังงานหมุนเวียนในระดับชุมชน

๕) ส่งเสริมและสนับสนุนธุรกิจ SMEs ธุรกิจ Startup และวิสาหกิจชุมชนผลิตสินค้าอุปโภคบริโภคในพื้นที่เชื่อมโยงระเบียงเศรษฐกิจแนวตะวันออก-ตะวันตกได้แก่จังหวัดชัยภูมิขอนแก่นกาฬสินธุ์ร้อยเอ็ดมุกดาหารเพื่อการส่งออกสู่ประเทศเพื่อนบ้านโดยเน้นอุตสาหกรรมสีเขียวและการใช้วัตถุดิบในพื้นที่รวมทั้งสนับสนุนความรู้ด้านกฎระเบียบที่เกี่ยวข้องส่งเสริมการเข้าถึงแหล่งเงินทุนที่เป็นธรรมการพัฒนาช่องทางการตลาดในต้นทุนที่ต่ำโดยใช้เทคโนโลยีสารสนเทศเช่น e-Commerce, e-Marketing เป็นต้น

๖) ยกกระดับมาตรฐานสินค้ากลุ่มผ้าไหมผ้าฝ้ายผ้าย้อมครามและส่งเสริมพื้นที่ที่มีศักยภาพให้ก้าวไปสู่การเป็นศูนย์กลางแฟชั่นในระดับภูมิภาคอาทิกาฬสินธุ์ขอนแก่นชัยภูมินครราชสีมาสุรินทร์และสกลนคร เป็นต้นโดยส่งเสริมการพัฒนาคุณภาพสินค้าการออกแบบและตราสัญลักษณ์พัฒนาเทคโนโลยีและงานศึกษาวิจัยสร้างนวัตกรรมเพิ่มมูลค่าพร้อมทั้งพัฒนาและยกระดับผลิตภัณฑ์ชุมชนอื่นๆระดับผู้ประกอบการและนักออกแบบรุ่นใหม่ให้มีทักษะมีความรู้ความสามารถทั้งการออกแบบและการจัดการเพื่อให้สินค้ามีความหลากหลายและทันสมัยสร้างความเชื่อมโยงระหว่างวิสาหกิจชุมชนและวิสาหกิจขนาดกลางและขนาดย่อมกับภาคอุตสาหกรรมและส่งเสริมการจับคู่ธุรกิจเพื่อสร้างโอกาสทางธุรกิจ

๗) พัฒนาเมืองศูนย์กลางจังหวัดเป็นเมืองน่าอยู่โดยจัดระบบสาธารณูปโภคสาธารณูปการที่มีคุณภาพและเพียงพอต่อความต้องการของประชาชนและกิจกรรมเศรษฐกิจในเมืองจัดระบบบริการสังคมที่ได้มาตรฐานที่อยู่อาศัยของผู้มีรายได้น้อยให้ความสำคัญต่อการผังเมืองการเพิ่มพื้นที่สีเขียวความสะอาดและดูแลความปลอดภัยของประชาชนและรักษาความสมดุลของระบบนิเวศ

๘) พื้นฟูทรัพยากรป่าไม้ให้คงความอุดมสมบูรณ์และรักษาความหลากหลายทางชีวภาพของพื้นที่ต้นน้ำในพื้นที่จังหวัดเลยอุดรธานีสกลนครชัยภูมิและนครราชสีมาโดยกำหนดและทาเครื่องหมายแนวเขตพื้นที่ป่าอนุรักษ์และพื้นที่ป่านอกเขตอนุรักษ์ให้ชัดเจนส่งเสริมประชาชนมีส่วนร่วมในการฟื้นฟูปลูกป่าและป้องกันการบุกรุกเพื่อรักษาพื้นที่ป่าต้นน้ำและป้องกันการชะล้างพังทลายของดินรวมถึงการอนุรักษ์พื้นที่ชุ่มน้ำ

๙) ส่งเสริมและสนับสนุนการศึกษาวิจัยเพื่อพัฒนาความรู้เทคโนโลยีนวัตกรรมและความคิดสร้างสรรค์ในการพัฒนาภาคโดยใช้ประโยชน์จากสถาบันการศึกษาหน่วยงานด้านการวิจัยพัฒนาที่กระจายตัวอยู่ในพื้นที่สร้างความเชื่อมโยงสถาบันการศึกษาและภาคเอกชนเพื่อพัฒนาเครือข่ายของอุตสาหกรรมในลักษณะคลัสเตอร์สนับสนุนสถาบันการศึกษาหรือสถาบันวิจัยให้มีความพร้อมด้านโครงสร้างพื้นฐานและบุคลากรด้านวิทยาศาสตร์เทคโนโลยีและนวัตกรรมส่งเสริมและสนับสนุนการวิจัยในชั้นประยุกต์และทดลองเพิ่มขึ้นทั้งการจัดทำผลิตภัณฑ์ต้นแบบการทาวิจัยตลาดการทดสอบผลิตภัณฑ์และโรงงานนำร่องเพื่อให้สามารถแปลงงานวิจัยไปสู่การใช้ประโยชน์ในเชิงพาณิชย์ได้อย่างเป็นรูปธรรมมากขึ้น

## ยุทธศาสตร์ที่ ๔ พัฒนาการท่องเที่ยวเชิงบูรณาการ

### แนวทางการพัฒนา

๑) พัฒนาและส่งเสริมการท่องเที่ยวเชิงประเพณีวัฒนธรรมในทุกพื้นที่โดยส่งเสริมชุมชนในการสร้างสรรค์กิจกรรมหรือเทศกาลประจำถิ่นในแต่ละเดือนในพื้นที่ต่างๆ โฆษณาประชาสัมพันธ์แก่นักท่องเที่ยวทั้งชาวไทยและต่างประเทศเพื่อสร้างการรับรู้สินค้าบริการและแหล่งท่องเที่ยวที่สะท้อนอัตลักษณ์ของชุมชน พัฒนาแบรนด์และสื่อสารความแตกต่างของชุมชนต่างๆ ในรูปแบบการเล่าเรื่อง (Storytelling) ส่งเสริมการขาย แพ็กเกจการท่องเที่ยวเพื่อกระตุ้นการท่องเที่ยวนอกฤดูกาลส่งเสริมการตลาดแบบมีเป้าหมายเฉพาะกลุ่ม เช่น กลุ่มผู้สูงอายุ กลุ่มนักเรียน นักศึกษา กลุ่มผู้ปฏิบัติธรรม กลุ่มสุขภาพสตรี เป็นต้น

๒) พัฒนาและส่งเสริมการท่องเที่ยวอารยธรรมอีสานใต้ในพื้นที่จังหวัดนครราชสีมาบุรีรัมย์ สุรินทร์ศรีสะเกษและอุบลราชธานีโดยบูรณาการจัดการแผนท่องเที่ยวในแต่ละจังหวัดที่ดึงดูดเด่นหรืออัตลักษณ์ของแต่ละพื้นที่มาสร้างเส้นทางท่องเที่ยวเชื่อมโยงแหล่งท่องเที่ยวในเขตอารยธรรมอีสานใต้และเชื่อมโยงสู่ประเทศลาวกัมพูชาและเวียดนามเพื่อเพิ่มระยะเวลาพำนักและค่าใช้จ่ายเฉลี่ยต่อหัวของกลุ่มนักท่องเที่ยวคุณภาพทั้งชาวไทยและต่างประเทศพัฒนาสินค้าและบริการที่มีจุดเด่นหรืออัตลักษณ์ที่สร้างจากทุนทางวัฒนธรรมเพื่อให้เกิดความจดจำและสร้างความโดดเด่นลอกเลียนได้ยากพัฒนาบุคลากรและผู้ประกอบการการท่องเที่ยวให้เป็นมืออาชีพรักษามาตรฐานการให้บริการจัดทำแผนที่ท่องเที่ยวให้ท่องเที่ยวได้ตลอดทั้งปีพัฒนาระบบโลจิสติกส์ขนถ่ายนักท่องเที่ยวอย่างเป็นระบบไปสู่แหล่งท่องเที่ยวดูแลความปลอดภัยและสุขลักษณะให้นักท่องเที่ยว

๓) พัฒนาและส่งเสริมการท่องเที่ยววิถีชีวิตลุ่มน้ำโขงในพื้นที่จังหวัดเลยหนองคายบึงกาฬ นครพนมมุกดาหารอุบลราชธานีและสกลนครและพัฒนาเส้นทางเชื่อมโยงแหล่งท่องเที่ยวกับประเทศเพื่อนบ้าน อาทิ สี่เหลี่ยมวัฒนธรรมล้านช้างเลย-อุดรธานี-หนองบัวลำภู-หนองคาย-สปป.ลาว โดยพัฒนาแหล่งท่องเที่ยว สินค้าและบริการให้สอดคล้องกับกระแสความนิยมการท่องเที่ยวเชิงวัฒนธรรมของสองฝั่งโขงพัฒนากิจกรรมการท่องเที่ยวให้มีความหลากหลาย อาทิ การท่องเที่ยว/พักผ่อนชมทัศนียภาพและวิถีชีวิตลุ่มแม่น้ำโขง (Leisure/Lifestyle) การท่องเที่ยวด้วยจักรยานและการเดินทางแบบคาราวาน (Cycling/Caravan Tours) การท่องเที่ยวเชิงมหกรรม (Festivals/Events) เป็นต้นพัฒนาถนนเชื่อมโยงระหว่างแหล่งท่องเที่ยวพัฒนาท่าเรือให้

ได้มาตรฐานความปลอดภัยส่งเสริมการบริหารจัดการที่เกิดจากชุมชนเพื่อสร้างงานและรายได้เน้นพัฒนาผู้ประกอบการด้านการจัดการและทักษะทางภาษาเพื่อรองรับนักท่องเที่ยวต่างชาติที่เพิ่มขึ้น

๔) พัฒนาและส่งเสริมการท่องเที่ยวยุคก่อนประวัติศาสตร์ในจังหวัดขอนแก่นกาฬสินธุ์ อุดรธานีหนองบัวลำภูและชัยภูมิโดยพัฒนาแหล่งท่องเที่ยวและพิพิธภัณฑ์ให้เป็นแหล่งเรียนรู้เชิงสร้างสรรค์และมีชีวิตออกแบบการจัดแสดงจัดนิทรรศการมัลติมีเดียหรือกิจกรรมต่างๆ ให้ผู้ชมมีส่วนร่วมมีความสุขรื่นรมย์เสมอ (play and learn) ทั้งภาษาไทยและต่างประเทศเพื่อขยายฐานนักท่องเที่ยวที่สนใจศึกษาวิวัฒนาการของภาคอีสานตั้งแต่ยุคก่อนประวัติศาสตร์จนถึงปัจจุบันปลูกฝังให้เด็กเข้าพิพิธภัณฑ์ผ่านกิจกรรมทัศนศึกษาของโรงเรียนและนันทนาการของครอบครัวพัฒนาสินค้า/บริการ/ของที่ระลึกปรับปรุงสิ่งอำนวยความสะดวกในแหล่งท่องเที่ยวให้ได้มาตรฐานโฆษณาประชาสัมพันธ์อย่างต่อเนื่องพัฒนาระบบขนส่งสาธารณะเข้าสู่แหล่งท่องเที่ยวเพื่อให้เข้าถึงได้ง่ายและกลับมาได้บ่อยครั้ง

๕) พัฒนาและส่งเสริมการท่องเที่ยวเชิงกีฬาในพื้นที่จังหวัดบุรีรัมย์ศรีสะเกษนครราชสีมาโดยส่งเสริมและสนับสนุนอุตสาหกรรมกีฬาให้ครอบคลุมทุกมิติเพื่อสร้างมูลค่าเพิ่มทั้งจากการกีฬาและธุรกิจที่เกี่ยวข้อง อาทิ ธุรกิจการแข่งขันต่างๆ การผลิตอุปกรณ์/ชุดกีฬา/ของที่ระลึกสนามแข่งขันอาหารเสริมและ

เครื่องต้มโรตัมโรงแรมร้านอาหารการเดินทางและขนส่งประกันภัยสถาบันพัฒนากีฬาอาชีพทุกระดับเป็นต้นส่งเสริมการศึกษาในด้านเวชศาสตร์การกีฬาวิทยาศาสตร์การกีฬาและการบริหารจัดการธุรกิจกีฬาเพื่อผลิตบุคลากรรองรับการขยายตัวของอุตสาหกรรมกีฬาสันับสนุนการจัดมทรรณกีฬานานาชาติรวมทั้งส่งเสริมกิจกรรมทางการตลาดและการประชาสัมพันธ์เพื่อสร้างการรับรู้ให้กับนักท่องเที่ยว

๖) พัฒนาและส่งเสริมการท่องเที่ยวธรรมชาติในจังหวัดชัยภูมิเลียนครราชสีมาอุบลราชธานี โดยส่งเสริมการท่องเที่ยวที่คำนึงถึงขีดความสามารถในการรองรับของระบบนิเวศเพื่อให้เกิดความสมดุลและยั่งยืนมุ่งเน้นนักท่องเที่ยวคุณภาพเพื่อให้สอดคล้องกับกิจกรรมการท่องเที่ยวที่มุ่งเน้นให้เกิดความคุ้มค่าต่อประสบการณ์มากกว่าการท่องเที่ยวที่คุ้มค่าเงินสนับสนุนให้คนไทยเดินทางมาท่องเที่ยวในพื้นที่มากขึ้นเพื่อลดการพึ่งพิงตลาดต่างประเทศรวมทั้งให้ความรู้นักท่องเที่ยวในการอนุรักษ์ทรัพยากรธรรมชาติและจัดการขยะอย่างถูกวิธี

๗) พัฒนาแหล่งท่องเที่ยวและสิ่งอำนวยความสะดวกให้ได้มาตรฐานประชาสัมพันธ์การท่องเที่ยวและพัฒนาเส้นทางท่องเที่ยวที่เชื่อมโยงในลักษณะเครือข่ายเพื่อกระจายนักท่องเที่ยวจากเมืองหลักไปสู่ชุมชนและท้องถิ่นเชื่อมโยงกิจกรรมการท่องเที่ยวระหว่างภาคเอกชนกับชุมชนและท้องถิ่นทั้งในประเทศและกับประเทศเพื่อนบ้านที่สอดคล้องกับความต้องการของนักท่องเที่ยวรวมทั้งพัฒนาทักษะฝีมือบุคลากรในภาคบริการและการท่องเที่ยวจัดฝึกอบรมมัคคุเทศก์ด้านภาษาต่างประเทศนอกจากนั้นพัฒนาสินค้า OTOP สินค้าวิสาหกิจชุมชนของที่ระลึกร้านอาหารที่พักให้มีคุณภาพดีส่งเสริมการท่องเที่ยวเฉพาะกลุ่มตามความสนใจของนักท่องเที่ยวรวมถึงระบบการจัดการสิ่งแวดล้อมในแหล่งท่องเที่ยว

**ยุทธศาสตร์ที่ ๕ ใช้โอกาสจากการพัฒนาโครงข่ายคมนาคมขนส่งที่เชื่อมโยงพื้นที่เศรษฐกิจหลักภาคกลาง และพื้นที่ระเบียงเศรษฐกิจภาคตะวันออก (EEC) เพื่อพัฒนาเมืองและพื้นที่เศรษฐกิจใหม่ๆของภาค**

#### **แนวทางการพัฒนา**

๑) เร่งพัฒนาโครงสร้างพื้นฐานขนาดใหญ่ที่เชื่อมโยงภาคกับพื้นที่เศรษฐกิจหลักภาคกลางและพื้นที่ระเบียงเศรษฐกิจภาคตะวันออก (EEC) ให้แล้วเสร็จตามแผนอาทิแผนการพัฒนารถไฟความเร็วสูงการพัฒนาโครงข่ายรถไฟทางคู่และโครงการทางหลวงพิเศษระหว่างเมืองตามยุทธศาสตร์แผนพัฒนาโครงสร้างพื้นฐานด้านคมนาคมขนส่งของไทย พ.ศ.๒๕๕๘-๒๕๖๕ (ภาคตะวันออกเฉียงเหนือ)

๒) เร่งพัฒนาโครงข่ายระบบการคมนาคมขนส่งภายในภาคให้เป็นระบบที่สมบูรณ์อาทิการพัฒนาไฟสายใหม่ (บ้านไผ่-นครพนม) โครงการพัฒนาท่าอากาศยานภายในภาค๖แห่ง (อุดรธานี อุบลราชธานีบุรีรัมย์ร้อยเอ็ดนครราชสีมาและขอนแก่น) และขยายถนน๔ช่องจราจรเพื่อเพิ่มประสิทธิภาพทางหลวง

๓) พัฒนาเมืองสำคัญขอนแก่นนครราชสีมาให้เป็นเมืองศูนย์กลางการค้าการลงทุนการบริการสุขภาพและศูนย์กลางการศึกษาโดยพัฒนาและปรับปรุงโครงสร้างพื้นฐานเชื่อมโยงกับระบบโครงสร้างพื้นฐานหลักที่เชื่อมโยงระหว่างภาคเร่งรัดพัฒนาระบบขนส่งรางเบาเมืองขอนแก่นพร้อมทั้งส่งเสริมระบบขนส่งสาธารณะในเมืองให้เชื่อมโยงระหว่างเมืองและระบบขนส่งอื่น

๔) พัฒนาพื้นที่รอบสถานีขนส่งระบบรางในเมืองที่มีศักยภาพที่สำคัญอาทิเมืองขอนแก่นและบริเวณเมืองชายแดนที่มีศักยภาพรวมทั้งบริเวณใกล้พื้นที่เขตเศรษฐกิจพิเศษชายแดนอาทิเมืองนครพนมเมืองหนองคายเมืองมุกดาหารโดยสนับสนุนให้มีการจัดทำโครงการนำร่องที่ใช้แนวทางการจัดรูปที่ดินการวางผังเมืองควบคู่กับการพัฒนาเมืองแบบประหยัดพลังงาน

## ยุทธศาสตร์ที่ ๖ พัฒนาความร่วมมือและใช้ประโยชน์จากข้อตกลงกับประเทศเพื่อนบ้านในการสร้างความเข้มแข็งทางเศรษฐกิจตามแนวชายแดนและแนวระเบียงเศรษฐกิจ

### แนวทางการพัฒนา

๑) พัฒนาด่านชายแดนโดยพัฒนาโครงสร้างพื้นฐานบริเวณด่านศุลกากรให้เพียงพอสนับสนุนการจัดการด่านพรมแดนแบบเบ็ดเสร็จ CIQ (Customs/Immigration/Quarantine) ให้ได้มาตรฐานสากลเร่งเชื่อมต่อระบบสารสนเทศภายในและระหว่างหน่วยงานเพื่อสามารถให้บริการ ณ จุดเดียว (National Single Window) เพิ่มอัตรากำลังเจ้าหน้าที่ให้เพียงพอพัฒนาสิ่งอำนวยความสะดวกบริเวณจุดผ่อนปรนการค้าชายแดนที่มีศักยภาพ

๒) พัฒนาโครงสร้างพื้นฐานเชื่อมโยงชายแดนโดยเร่งก่อสร้างสะพานมิตรภาพไทย-ลาวแห่งที่ ๕ (บึงกาฬ-ปากซัน) เพื่อเชื่อมโยงโครงข่ายเส้นทางคมนาคมระหว่างไทยลาวเวียดนามและจีนให้มีความสะดวกประหยัดเวลาและค่าใช้จ่ายในการเดินทาง

๓) พัฒนาพื้นที่เขตพัฒนาเศรษฐกิจพิเศษชายแดนโดยพัฒนาอุตสาหกรรมเป็นพื้นที่นำร่องเพื่อเสริมสร้างศักยภาพในการลงทุนและสร้างความร่วมมือกับประเทศเพื่อนบ้านในการพัฒนาเศรษฐกิจชายแดน พร้อมทั้งเร่งรัดการดำเนินงานโครงการและมาตรการสำคัญในเขตเศรษฐกิจพิเศษนครพนมหนองคายให้มีความพร้อมด้านโครงสร้างพื้นฐานและบริการ CIQ ที่ได้มาตรฐานสากล

การจัดทำแผนพัฒนาท้องถิ่นของเทศบาลมีความสัมพันธ์กับแผนพัฒนากลุ่มจังหวัดภาคตะวันออกเฉียงเหนือตอนล่าง ๑ เพื่อพัฒนาเกษตรอุตสาหกรรม พลังงานทดแทน พัฒนาแหล่งท่องเที่ยวเชิงนิเวศ อารยธรรมและไหมโดยมีรายละเอียดดังนี้

### แผนพัฒนากลุ่มจังหวัดภาคตะวันออกเฉียงเหนือตอนล่าง ๑

ระยะเวลา ๕ ปี พ.ศ. ๒๕๖๑ – ๒๕๖๕ ( นครราชสีมา ชัยภูมิ บุรีรัมย์ สุรินทร์)

ได้จัดทำขึ้นบนพื้นฐานการมีส่วนร่วมของการภาคีการพัฒนาทุกภาคส่วน ทั้งภาครัฐราชการ องค์กรปกครองส่วนท้องถิ่น องค์กรภาคเอกชน และภาคประชาชน สังคมทั้ง ๔ จังหวัด ทุกขั้นตอน ตั้งแต่การรวบรวมและจัดทำข้อมูลการประเมินศักยภาพของกลุ่มจังหวัด การกำหนดตำแหน่งทางยุทธศาสตร์ วิสัยทัศน์ เป้าประสงค์รวม กลยุทธ์ ตัวชี้วัด แผนงานและโครงการจากการทำงานร่วมกันของทุกภาคส่วน กลุ่มจังหวัดภาคตะวันออกเฉียงเหนือตอนล่าง ๑ จึงได้กำหนดตำแหน่งทางยุทธศาสตร์ของกลุ่มจังหวัดในอนาคต คือ

- ๑) เป็นแหล่งผลิตสินค้าเกษตรและอาหารปลอดภัย
- ๒) เป็นแหล่งผลิตผลิตภัณฑ์ใหม่ระดับประเทศ
- ๓) เป็นแหล่งท่องเที่ยวที่มีความหลากหลายทั้งการท่องเที่ยวอารยธรรมชมเชิงนิเวศน์การกีฬาที่มีชื่อเสียง
- ๔) เป็นประตูสู่อีสานและเชื่อมโยงการค้าชายแดนกับประเทศเพื่อนบ้าน

## วิสัยทัศน์ (Vision)

ศูนย์กลางเกษตรอุตสาหกรรมผลิตภัณฑ์ใหม่ท่องเที่ยวอารยธรรมขอมและการค้าชายแดน

## พันธกิจ (Mission)

- ๑) ส่งเสริมการผลิตและแปรรูปข้าวหอมมะลิ
- ๒) ส่งเสริมและพัฒนาการผลิตมันสำปะหลังเพื่ออุตสาหกรรมอาหารและพลังงานทดแทน
- ๓) ส่งเสริมการเลี้ยงโคเนื้อกระบือและแพะและแปรรูปเชิงคุณภาพ
- ๔) ส่งเสริมการเรียนรู้สู่การปฏิบัติตามหลักปรัชญาเศรษฐกิจพอเพียง
- ๕) ส่งเสริมศักยภาพการผลิตและการตลาดผลิตภัณฑ์ใหม่
- ๖) ส่งเสริมการท่องเที่ยวให้ได้รับความนิยมและบริหารจัดการให้มีศักยภาพ
- ๗) ส่งเสริมและพัฒนาการค้าการลงทุนและค้าชายแดน

## เป้าประสงค์รวม (Objective)

- ๑) ผลิตภัณฑ์มวลรวมกลุ่มจังหวัดภาคการเกษตรและอุตสาหกรรมเพิ่มขึ้น
- ๒) รายได้จากการท่องเที่ยวเพิ่มขึ้น
- ๓) รายได้จากการจำหน่ายผลิตภัณฑ์ใหม่เพิ่มขึ้น
- ๔) มูลค่าการส่งออกสินค้าชายแดนเพิ่มขึ้น

## ประเด็นยุทธศาสตร์ (Strategic Issues)

- ๑) การพัฒนาขีดความสามารถในการแข่งขันเกษตรอุตสาหกรรมและแปรรูป
- ๒) การพัฒนาอุตสาหกรรมการท่องเที่ยวเพื่อสนับสนุนการท่องเที่ยวอารยธรรมขอมและผลิตภัณฑ์ใหม่
- ๓) การส่งเสริมและพัฒนาการค้าการลงทุนและการค้าชายแดน

## กลยุทธ์ (Strategy)

- ๑) การพัฒนาขีดความสามารถในการแข่งขันเกษตรอุตสาหกรรมและแปรรูปอาหาร
  - ๑.๑ พัฒนาและบริหารจัดการน้ำเพื่อการเกษตร
  - ๑.๒ ส่งเสริมและพัฒนาาระบบโลจิสติกส์และการกระจายสินค้าในภูมิภาค
  - ๑.๓ ส่งเสริมการบริหารจัดการพื้นที่เกษตรกรรมให้เหมาะสม
  - ๑.๔ ยกกระดับสินค้าเกษตรเข้าสู่ระบบมาตรฐาน
  - ๑.๕ ส่งเสริมและพัฒนาตามแนวทางปรัชญาเศรษฐกิจพอเพียง
  - ๑.๖ ส่งเสริมอาชีพการเลี้ยงสัตว์คุณภาพสูง
  - ๑.๗ ส่งเสริมกระบวนการแปรรูปผลผลิตเพื่อสร้างมูลค่าเพิ่ม
  - ๑.๘ สนับสนุนให้มีการรวมกลุ่มการผลิตและจำหน่าย
  - ๑.๙ ยกกระดับความสามารถในการแข่งขันด้านการตลาดสินค้าเกษตร
- ๒) การยกระดับอุตสาหกรรมการท่องเที่ยวและผลิตภัณฑ์ใหม่
  - ๒.๑ พัฒนาโครงสร้างพื้นฐานและสิ่งอำนวยความสะดวก
  - ๒.๒ พัฒนาและฟื้นฟูแหล่งท่องเที่ยว
  - ๒.๓ พัฒนาสินค้าและบริการทางการท่องเที่ยว
  - ๒.๔ พัฒนาบุคลากรด้านการท่องเที่ยว
  - ๒.๕ สร้างความเชื่อมั่นและความปลอดภัยให้นักท่องเที่ยว
  - ๒.๖ พัฒนาระบบบริหารจัดการการท่องเที่ยวทรัพยากรธรรมชาติและสิ่งแวดล้อมให้ยั่งยืน
  - ๒.๗ เพิ่มประสิทธิภาพกระบวนการผลิตใหม่ให้มีคุณภาพ



- ๒.๘ พัฒนาผลิตภัณฑ์ใหม่ให้มีคุณภาพและมาตรฐาน
- ๒.๙ ส่งเสริมการตลาดและการประชาสัมพันธ์การท่องเที่ยวและผลิตภัณฑ์ใหม่
- ๓) การส่งเสริมและพัฒนาการค้าการลงทุนและการค้าชายแดน
  - ๓.๑ ส่งเสริมและพัฒนาการค้าชายแดนและการลงทุนในประเทศ
  - ๓.๒ พัฒนาโครงสร้างพื้นฐานและโลจิสติกส์

### ๑.๓ แผนพัฒนาจังหวัดบุรีรัมย์

ศูนย์กลางการท่องเที่ยวอารยธรรมขอมและกีฬามาตรฐานโลก เศรษฐกิจมั่นคง สังคมสันติสุข ๙ ดี

#### พันธกิจของจังหวัดบุรีรัมย์ ( Mission )

๑. ส่งเสริมการท่องเที่ยวอารยธรรมขอม และส่งเสริมกีฬาสู่มาตรฐานโลก
๒. ส่งเสริมการผลิตสินค้าการเกษตรและอาหารปลอดภัยได้มาตรฐาน
๓. ส่งเสริมการผลิตตามหลักของปรัชญาเศรษฐกิจพอเพียง
๔. ส่งเสริมการผลิตและการตลาดผลิตภัณฑ์จากไหมและผลิตภัณฑ์ชุมชน
๕. อนุรักษ์ ฟื้นฟูทรัพยากรธรรมชาติและสิ่งแวดล้อม โดยการมีส่วนร่วมของประชาชน
๖. ส่งเสริมและพัฒนาคุณภาพชีวิตคนบุรีรัมย์ให้มีความมั่นคง ยั่งยืน มีความปลอดภัยในชีวิต

และทรัพย์สิน

#### เป้าประสงค์รวม

๑. ศูนย์กลางการท่องเที่ยวอารยธรรมขอมและกีฬามาตรฐานโลก
๒. ศูนย์กลางการพัฒนาเศรษฐกิจภายใต้พื้นฐานของการผลิตสินค้าด้านการเกษตรและอาหารปลอดภัยมาตรฐานสากล
๓. ประชาชนมีคุณภาพชีวิตที่ดี อยู่ดีมีสุข
๔. หมู่บ้าน/ชุมชนเข้มแข็งตามหลักธรรมาภิบาลหมู่บ้านสันติสุข ๙ ดี
๕. พัฒนาแหล่งน้ำและคุณภาพของน้ำอย่างสมดุล
๖. ฟื้นฟู อนุรักษ์และการใช้ประโยชน์จากป่าและความหลากหลายทางชีวภาพแบบมีส่วนร่วมของประชาชนอย่างยั่งยืน
๗. จัดการขยะและการลดมลพิษอย่างเป็นระบบและการมีส่วนร่วมของประชาชน
๘. สังคมสงบสุขและอบอุ่น
๙. ประชาชนมีความปลอดภัยในชีวิตและทรัพย์สินและมีคุณภาพชีวิตที่ดี
๑๐. ลดอุบัติเหตุทางถนนและสาธารณภัย

#### ประเด็นยุทธศาสตร์ ( Strategic Issues )

##### ยุทธศาสตร์ที่ ๑ ด้านเศรษฐกิจ

"เป็นศูนย์กลางการท่องเที่ยวอารยธรรมขอมและกีฬามาตรฐานโลก และการพัฒนาเศรษฐกิจภายใต้พื้นฐานของการผลิตสินค้าเกษตรปลอดภัย"

##### เป้าประสงค์ ( Goals )

๑. ศูนย์กลางการท่องเที่ยวอารยธรรมขอมและกีฬามาตรฐานโลก
๒. ศูนย์กลางการพัฒนาเศรษฐกิจภายใต้พื้นฐานของการผลิตสินค้าด้านการเกษตรและอาหารปลอดภัยมาตรฐานสากล

## ตัวชี้วัด/ค่าเป้าหมาย

๑. รายได้จากการท่องเที่ยวเพิ่มขึ้น (ร้อยละ ๑๐)
๒. จำนวนแหล่งท่องเที่ยวได้รับการพัฒนา
๓. จำนวนบุคลากรด้านการท่องเที่ยวได้รับการพัฒนา (คน)
๔. จำนวนประชาชนที่รับบริการข้อมูลด้านการท่องเที่ยว (คน)
๕. มูลค่าการค้าขายแดนเพิ่มขึ้น (ร้อยละ ๑๐)
๖. โครงสร้างพื้นฐานด้านการท่องเที่ยวและด้านการเกษตรได้รับการพัฒนา (แห่ง)
๗. จำนวนที่เพิ่มขึ้นของพื้นที่เกษตรอินทรีย์/เกษตรปลอดภัย (ไร่)
๘. จำนวนที่เพิ่มขึ้นของเกษตรกรรุ่นใหม่และเกษตรกรปราดเปรื่อง (Smart Farmer) ที่เน้นการทำงานเกษตรอินทรีย์และเกษตรปลอดภัย (ราย)
๙. จำนวนกลุ่มของอุตสาหกรรมแปรรูปการเกษตรที่ได้รับการส่งเสริมการลงทุนและการพัฒนาศักยภาพในการประกอบการ (กลุ่ม)
๑๐. จำนวนแปลงที่ได้รับการรับรองมาตรฐาน GAP (แปลง)
๑๑. ร้อยละของมูลค่าการจำหน่ายผลิตภัณฑ์ใหม่เพิ่มขึ้น
๑๒. ร้อยละของมูลค่าการจำหน่ายสินค้า OTOP เพิ่มขึ้น
๑๓. ร้อยละของผลิตภัณฑ์ชุมชนและท้องถิ่นที่ได้รับการรับรองมาตรฐานผลิตภัณฑ์ชุมชน (มผช.)
๑๔. ร้อยละของมูลค่าการจำหน่ายสินค้าเกษตรแปรรูปเพิ่มขึ้น
๑๕. จำนวนที่เพิ่มขึ้นของร้านอาหารที่ได้รับการรับรองมาตรฐานอาหารปลอดภัย (ร้าน)

## กลยุทธ์

๑. พัฒนาคุณภาพแหล่งท่องเที่ยวและสิ่งแวดล้อมให้เกิดความยั่งยืน
๒. พัฒนาและปรับปรุงโครงสร้างพื้นฐานและสิ่งอำนวยความสะดวกทางการท่องเที่ยว
๓. พัฒนาบุคลากรด้านการท่องเที่ยวเพื่อสนับสนุนอุตสาหกรรมท่องเที่ยวของจังหวัด
๔. ส่งเสริมและพัฒนาความปลอดภัยและสุขอนามัยด้านการท่องเที่ยว
๕. พัฒนาสินค้าและบริการด้านการท่องเที่ยว
๖. ส่งเสริมการตลาดและประชาสัมพันธ์การท่องเที่ยว
๗. ส่งเสริมการมีส่วนร่วม และการบริหารจัดการด้านการท่องเที่ยวแบบประชารัฐ
๘. พัฒนากีฬาและส่งเสริมการท่องเที่ยวเชิงกีฬาในทุกรูปแบบ
๙. สร้างอัตลักษณ์เมืองบุรีรัมย์ให้เป็น “เมืองแห่งความจงรักภักดี” Buriram Blue City) เพื่อส่งเสริมการท่องเที่ยว
๑๐. ส่งเสริมการท่องเที่ยวโดยชุมชน เพื่อกระจายรายได้สู่ชุมชน
๑๑. เร่งรัดการจัดหาน้ำและการเตรียมความพร้อมในการให้บริการน้ำเพื่อรองรับการขยายตัวทางเศรษฐกิจของเมืองบุรีรัมย์
๑๒. ส่งเสริมการพัฒนาศูนย์กีฬา และสนามกีฬามาตรฐานโลก
๑๓. ส่งเสริมการเชื่อมโยงเส้นทางท่องเที่ยวแบบครบวงจร
๑๔. ส่งเสริมการท่องเที่ยวเชิงศาสนาและสิ่งศักดิ์สิทธิ์ที่เป็นเอกลักษณ์ของจังหวัดบุรีรัมย์และกลุ่มจังหวัดอีสานใต้
๑๕. ส่งเสริมการค้าขายแดนเพื่อการค้าและการลงทุน

๑๖. พัฒนาโครงสร้างพื้นฐานด้านการเกษตร
๑๗. ส่งเสริมและพัฒนาศักยภาพการผลิตและการแปรรูปสินค้าเกษตรอินทรีย์และเกษตรปลอดภัย
๑๘. ส่งเสริมและพัฒนาความเข้มแข็งของกลุ่ม/เครือข่ายเกษตรอินทรีย์และเกษตรปลอดภัย
๑๙. ส่งเสริมการน้อมนำหลักของปรัชญาเศรษฐกิจพอเพียงสู่การปฏิบัติโดยเชื่อมโยงกับแผนชีวิตหมู่บ้านสันติสุข ๙ ดี
๒๐. ส่งเสริมการลงทุนและปัจจัยเอื้อให้เกิดการลงทุน เพื่อพัฒนาศักยภาพอุตสาหกรรมเกษตรและอุตสาหกรรมบริการ
๒๑. ส่งเสริมและพัฒนาคุณภาพผลิตภัณฑ์ชุมชนและท้องถิ่นเพื่อให้ได้การรับรองคุณภาพและมาตรฐาน
๒๒. ส่งเสริมและพัฒนาตลาดสินค้าเกษตรแปรรูปและเกษตรปลอดภัย
๒๓. ส่งเสริมการพัฒนามาตรฐานและคุณภาพการผลิตใหม่และผลิตภัณฑ์จากใหม่แบบครบวงจร
๒๔. การบริหารจัดการทางการเกษตร (Zonning)
๒๕. พัฒนาสถานประกอบการด้านอาหารให้ได้รับการรับรองมาตรฐานและคุณภาพ
๒๖. พัฒนาศักยภาพภาคีเครือข่ายในการเฝ้าระวังความปลอดภัยด้านอาหาร

## ยุทธศาสตร์ที่ ๒ “ด้านสังคมและคุณภาพชีวิต”

"คนบุรีรัมย์มีคุณภาพชีวิตที่ดี มั่นคง ยั่งยืน บนพื้นฐานความพอเพียง"

### เป้าประสงค์ ( Goals )

๑. ประชาชนมีคุณภาพชีวิตที่ดี อยู่ดีมีสุข
  ๒. หมู่บ้าน/ชุมชนเข้มแข็งตามหลักธรรมาภิบาลหมู่บ้านสันติสุข ๙ ดี
- ตัวชี้วัด/ค่าเป้าหมาย**
๑. จำนวนของผู้สูงอายุที่ได้รับการพัฒนาศักยภาพ (ราย)
  ๒. เด็กนักเรียนอ่านออกเขียนได้ (ร้อยละ)
  ๓. ระดับความสำเร็จของการแก้ไขปัญหาความยากจนของครัวเรือนตามเกณฑ์ที่กำหนด
  ๔. ระดับความสำเร็จในการเสริมสร้างศีลธรรมแก่เด็กและเยาวชน
  ๕. จำนวนแรงงานที่ได้รับการพัฒนาทักษะฝีมือแรงงานและการเตรียมความพร้อมก่อนเข้าสู่ตลาดแรงงาน (ราย)
  ๖. จำนวนของแรงงานและแรงงานนอกระบบที่ได้รับการคุ้มครองสิทธิการประกันสังคมตามกฎหมายแรงงาน (ราย)
  ๗. จำนวนแรงงานนอกระบบได้รับการพัฒนาและการส่งเสริมอาชีพ เพื่อเป็นรายได้เสริม
  ๘. ร้อยละของอำเภอป้องกันควบคุมโรคเข้มแข็งอย่างยั่งยืน
  ๙. อัตราการตั้งครรภ์ซ้ำของวัยรุ่นลดลง (อายุ ๑๕-๑๙ ปี)
  ๑๐. ระดับความสำเร็จของการเปิดโอกาสให้ประชาชนเข้ามามีส่วนร่วมในการแสดงความคิดเห็นและร่วมติดตามตรวจสอบการปฏิบัติราชการ
  ๑๑. จำนวนเครือข่ายเฝ้าระวังทางสังคมและวัฒนธรรม
  ๑๒. ร้อยละของหมู่บ้าน/ชุมชนเข้มแข็ง ตามหลักธรรมาภิบาลหมู่บ้านสันติสุข ๙ ดี

๑๓. ระดับความสำเร็จในการสร้างการมีส่วนร่วมของภาคประชาชนต่อการบริหารจัดการของภาครัฐและองค์การปกครองส่วนท้องถิ่น

#### กลยุทธ์

๑. ส่งเสริมและพัฒนาครอบครัวให้มีความอบอุ่น
๒. ส่งเสริมการแก้ปัญหาครัวเรือนยากจน ตามหลักธรรมบุญหมู่บ้านสันติสุข ๙ ดี
๓. เสริมสร้างการเรียนรู้และพัฒนาการศึกษาของเด็กและเยาวชนทุกระดับ ตามเกณฑ์คุณภาพทางการศึกษาของท้องถิ่นและระดับชาติ
๔. เสริมสร้างควมมีศีลธรรมและการใช้ศีลธรรมเป็นพื้นฐานในการดำรงอยู่ในชุมชนและสังคมของเด็กและเยาวชนในทุกระดับ
๕. ส่งเสริมและพัฒนาทักษะด้านแรงงานและการเข้าถึงสิทธิและสวัสดิการตามกฎหมายแรงงาน
๖. ส่งเสริมการสร้างอาชีพและการพัฒนาผลิตภัณฑ์ที่เป็นเอกลักษณ์และการจัดการแบบครบวงจรของกลุ่มอาชีพและกลุ่มวิสาหกิจชุมชนโดยกลไกภาครัฐ
๗. รณรงค์และส่งเสริมการดูแลตนเอง การรักษาสุขภาพและการป้องกันโรค ตลอดจนการดูแลผู้ป่วยในครอบครัวของประชาชนตามหลักสุขภาพดีถ้วนหน้า
๘. ยกระดับการบริการสาธารณสุข การเรียน การสอน และการวิจัยด้านวิทยาศาสตร์ และเทคโนโลยีทางการแพทย์
๙. ส่งเสริมการพัฒนาทักษะชีวิตของคนในหมู่บ้าน/ชุมชน
๑๐. ส่งเสริมและสนับสนุนการปฏิบัติตามแผนชีวิตหมู่บ้านสันติสุข ๙ ดี (เป็นคนดี มีปัญญา รายได้สมดุล สุขภาพแข็งแรง สิ่งแวดล้อมสมบูรณ์ สังคมอบอุ่น หลุดพ้นอาชญากรรม กองทุนพึ่งพาตนเอง และคณะกรรมการหมู่บ้าน/ชุมชนเข้มแข็ง)
๑๑. สร้างและเสริมสร้างความเข้มแข็งของกลไกในการขับเคลื่อนนโยบายรัฐ สู่การปฏิบัติในระดับหมู่บ้าน/ชุมชน

#### ยุทธศาสตร์ที่ ๓ ด้านทรัพยากรธรรมชาติและสิ่งแวดล้อม

" ทรัพยากรธรรมชาติสร้างสรรค์ชีวิตและเป็นมิตรต่อสิ่งแวดล้อม"

#### เป้าประสงค์ ( Goals )

๑. พัฒนาแหล่งน้ำและคุณภาพของน้ำอย่างสมดุล
๒. พื้นฟู อนุรักษ์และการใช้ประโยชน์จากป่าและความหลากหลายทางชีวภาพแบบมีส่วนร่วมของประชาชนอย่างยั่งยืน
๓. จัดการขยะและการลดมลพิษอย่างเป็นระบบและการมีส่วนร่วมของประชาชน

#### ตัวชี้วัด/ค่าเป้าหมาย

๑. จำนวนแหล่งน้ำจังหวัดมีปริมาณและคุณภาพเพียงพอสำหรับการใช้ประโยชน์ (แห่ง)
๒. จำนวนพื้นที่ป่าไม้ (พื้นที่ป่าสงวน ป่าสาธารณะ ป่าชุมชน และพื้นที่ชุ่มน้ำ) เพิ่มขึ้น (ไร่)
๓. จำนวนชุมชนที่ดำเนินการบริหารจัดการและใช้ประโยชน์อย่างยั่งยืนโดยเน้นกระบวนการมีส่วนร่วมของประชาชน
๔. อัตราการเพิ่มขึ้นของปริมาณขยะชุมชนลดลง

๕. จำนวนชุมชนที่ส่งเสริมการนำขยะมูลฝอยกลับมาใช้ประโยชน์ใหม่
๖. ปริมาณขยะมูลฝอย ขยะติดเชื้อ และการก่อให้เกิดโรคจากขยะและมลพิษลดลง
๗. จำนวนพื้นที่เผาในที่โล่งของจังหวัดลดลง
๘. จำนวนพื้นที่ประสบภัยแล้งอุทกภัย และภัยธรรมชาติต่าง ๆ ได้รับการแก้ไขปัญหาและประชาชนที่ได้รับผลกระทบมีความพึงพอใจในการแก้ไขปัญหา
๙. จำนวนพื้นที่ป่า และพื้นที่สาธารณะที่ถูกบุกรุกลดลงเมื่อเทียบกับปีที่ผ่านมา

#### กลยุทธ์

๑. ส่งเสริมการจัดหาและพัฒนาแหล่งน้ำเพื่อการอุปโภค บริโภคให้เพียงพอ ควบคู่กับการเพิ่มประสิทธิภาพการจัดการน้ำภาคการผลิต (ภาคการเกษตรและอุตสาหกรรม) โดยเน้นกระบวนการมีส่วนร่วมของประชาชนและเครือข่ายองค์กรต่าง ๆ
๒. ส่งเสริมการพัฒนาคุณภาพแหล่งน้ำและการจัดการแหล่งน้ำโดยการมีส่วนร่วมของประชาชนและเครือข่ายประชาสังคม
๓. ส่งเสริม อนุรักษ์และฟื้นฟูสภาพทรัพยากรป่าไม้ และทรัพยากรธรรมชาติอื่น ๆ โดยเน้นการใช้ประโยชน์อย่างยั่งยืนและชาญฉลาด
๔. ส่งเสริมให้เกิดชุมชนต้นแบบในการบริหารจัดการและใช้ประโยชน์จากทรัพยากรธรรมชาติและสิ่งแวดล้อมอย่างยั่งยืน
๕. ส่งเสริมและพัฒนากระบวนการบริหารจัดการทรัพยากรธรรมชาติและสิ่งแวดล้อมให้เป็นที่น่าเชื่อถือของพลเมืองคนบุรีรัมย์
๖. ส่งเสริมให้เกิดกระบวนการควบคุมและลดมลพิษโดยเน้นการผลิตและการบริโภคที่เป็นมิตรกับสิ่งแวดล้อมและระบบนิเวศ
๗. ส่งเสริมให้เกิดกระบวนการบริหารจัดการขยะและสิ่งปฏิกูลในระดับพื้นที่ตั้งแต่ต้นทางถึงปลายทาง โดยเน้นกระบวนการมีส่วนร่วมจากทุกภาคส่วน
๘. ส่งเสริมให้เกิดชุมชนหรือองค์กรต้นแบบในการบริหารจัดการขยะแบบครบวงจร

#### ประเด็นยุทธศาสตร์ที่ ๔: ด้านรักษาความมั่นคงและความสงบ

"บุรีรัมย์สันติสุข ๙ ดี"

#### เป้าประสงค์ ( Goals )

๑. สังคมสงบสุขและอบอุ่น
๒. ประชาชนมีความปลอดภัยในชีวิตและทรัพย์สินและมีคุณภาพชีวิตที่ดี
๓. ลดอุบัติเหตุทางถนนและสาธารณภัย

#### ตัวชี้วัด/ค่าเป้าหมาย

๑. ระดับความสำเร็จในการพัฒนาบุคลากรรักษาความสงบเรียบร้อย
๒. ระดับความสำเร็จในการป้องกันและแก้ไขปัญหาอาชญากรรมในหมู่บ้าน/ชุมชนตามแนวทางการประจักษ์
๓. ร้อยละที่เพิ่มขึ้นของผู้เสพ/ผู้ติดยาเสพติดได้รับการบำบัดฟื้นฟูและได้รับการติดตามดูแลอย่างต่อเนื่อง
๔. ระดับความสำเร็จในการป้องกันผู้ที่มีอาการเข้าข่ายเกี่ยวข้องกับยาเสพติด

๕. ระดับความสำเร็จของการเทิดทูนไว้ซึ่งสถาบันชาติ ศาสนา พระมหากษัตริย์ และการปกครองในระบอบประชาธิปไตยอันมีพระมหากษัตริย์ทรงเป็นประมุข

๖. ระดับความสำเร็จในการส่งเสริมให้เกิดความสามัคคีและความสามัคคีของประชาชนภายในจังหวัดบุรีรัมย์

๗. ระดับความสำเร็จของการจัดตั้งเครือข่ายอนุรักษ์ทรัพยากรธรรมชาติและสิ่งแวดล้อม

๘. ร้อยละที่เพิ่มขึ้นของการจัดตั้งชุดเฉพาะกิจตำบล

๙. ร้อยละของหมู่บ้าน/ชุมชนเอาชนะปัญหาเสพติดอย่างยั่งยืน

๑๐. ระดับความสำเร็จในการป้องกันและปราบปรามปัญหาอาชญากรรม

๑๑. ระดับความสำเร็จของการฝึกกำลังประชาชนในพื้นที่ชายแดนเพื่อสนับสนุนการป้องกัน

ประเทศ

๑๒. ระดับความสำเร็จในการพัฒนาความสัมพันธ์อันดีระดับท้องถิ่นกับประเทศเพื่อนบ้าน

๑๓. ระดับความสำเร็จในการจัดตั้งเครือข่ายข่าวภาคประชาชนเพื่อความมั่นคง

๑๔. ระดับความสำเร็จของการขยายผลโครงการอันเนื่องมาจากพระราชดำริ

๑๕. ระดับความสำเร็จของการจัดระเบียบแรงงานต่างด้าวหลบหนีเข้าเมืองที่สอดคล้องกับ

ความมั่นคงของชาติ

#### กลยุทธ์

๑. พัฒนาศักยภาพให้กับบุคลากรด้านการรักษาความสงบเรียบร้อยภายในหมู่บ้าน/ชุมชน และการเพิ่มจำนวนบุคลากรด้านการรักษาความสงบเรียบร้อยให้เพียงพอต่อการรักษาความสงบเรียบร้อยภายในหมู่บ้าน

๒. ส่งเสริมและพัฒนาระบบการป้องกัน ปราบปราม และแก้ไขปัญหาเสพติดในหมู่บ้าน/ชุมชน อย่างยั่งยืน

๓. ผู้เสพ/ผู้ติดยาเสพติด ได้รับการบำบัดรักษาฟื้นฟูสมรรถภาพ และได้รับการติดตามดูแลช่วยเหลือภายหลังการบำบัดฟื้นฟู

๔. เสริมสร้างความมั่นคงของสถาบันหลักของชาติ และการปกครองในระบอบประชาธิปไตยอันมีพระมหากษัตริย์ทรงเป็นประมุข โดยการสร้างความเป็นธรรมและความสามัคคีของประชาชนภายในจังหวัด

๕. ป้องกันและแก้ไขปัญหาเยาวชนทั้งในสถานศึกษาและเยาวชนนอกสถานศึกษาที่อาจเข้าไปเกี่ยวข้องกับปัญหาภัยทางสังคม และภัยยาเสพติด

๖ เสริมสร้างกระบวนการมีส่วนร่วมของภาคประชาชนและท้องถิ่นในการบริหารจัดการ การตรวจสอบ และการเฝ้าระวังการทุจริตคอร์รัปชันและการแสวงหาผลประโยชน์จากทรัพยากรธรรมชาติโดยมิชอบ

๗. เสริมสร้างความเข้มแข็งและภูมิคุ้มกันด้านความมั่นคงภายในจังหวัด

๘. ส่งเสริมและพัฒนาศักยภาพการป้องกันประเทศ ของหมู่บ้านตามแนวชายแดนให้เป็นหมู่บ้านมั่นคงและสงบสุข

๙. พัฒนาความสัมพันธ์อันดีระดับท้องถิ่นกับประเทศเพื่อนบ้าน

๑๐. พัฒนาระบบเครือข่ายข่าวภาคประชาชน

๑๑. สร้างจิตสำนึกให้กับผู้ประกอบการที่มีความเสี่ยงต่อการเกิดอาชญากรรมปฏิบัติตามกฎหมายและข้อบังคับอย่างเคร่งครัด

๑๒. รมรณรงค์และส่งเสริมการขึ้นทะเบียน การควบคุมดูแลแรงงานต่างด้าวในสถานประกอบการและในชุมชน เพื่อจัดระบบป้องกันและแก้ไขปัญหาผู้หลบหนีเข้าเมือง

๑๓. รมรณรงค์การเฝ้าระวังและป้องกันอุบัติเหตุทางถนนและสาธารณภัยโดยการมีส่วนร่วมของประชาชนและเครือข่ายของประชาสังคม

#### ๑.๔ ยุทธศาสตร์การพัฒนาขององค์กรปกครองส่วนท้องถิ่น

วิสัยทัศน์ “บุรีรัมย์เมืองแห่งกีฬา ทรัพยากรท่องเที่ยวล้ำค่า พัฒนาเกษตรกรรมยั่งยืน พื้นฐานคุณภาพชีวิตที่ดี ยึดวิถีเศรษฐกิจพอเพียง”

##### พันธกิจ (Mission)

๑. การพัฒนาคุณภาพชีวิตของประชาชนให้มีความมั่นคงในการดำรงชีวิต มีคุณธรรม มีความสุขและมีสุขภาวะที่ดี
๒. การส่งเสริมและพัฒนากองเที่ยวอารยธรรมขอม และส่งเสริมกีฬาสู่มาตรฐานโลก
๓. การส่งเสริมและพัฒนาเกษตรกรรมและอุตสาหกรรมครบวงจร
๔. การพัฒนาศักยภาพการผลิตสินค้าเกษตรไปสู่มาตรฐานเกษตรอินทรีย์และอาหารปลอดภัย
๕. การประสานและพัฒนาโครงสร้างพื้นฐานให้ได้มาตรฐานและทั่วถึง
๖. การส่งเสริมและพัฒนาเศรษฐกิจตามแนวทางปรัชญาของเศรษฐกิจพอเพียงไปสู่ความยั่งยืน
๗. การบริหารจัดการทรัพยากรธรรมชาติสิ่งแวดล้อมและระบบนิเวศอย่างยั่งยืน
๘. การพัฒนาด้านการเมืองและการบริหารตามหลักการบริหารจัดการบ้านเมืองที่ดี โดยคำนึงถึงการมีส่วนร่วมของประชาชน
๙. การส่งเสริมและพัฒนากิจการการลงทุน และการค้าชายแดน
๑๐. การส่งเสริมการผลิตและการตลาดผลิตภัณฑ์จากไหมและผลิตภัณฑ์ชุมชน

#### ประเด็นยุทธศาสตร์ (Strategic Issues)

ประเด็นยุทธศาสตร์ที่ ๑ เมืองน่าอยู่และคุณภาพชีวิตที่ดี

##### เป้าประสงค์ (Goals)

๑. ประชาชนมีคุณภาพชีวิตที่ดีมีภูมิคุ้มกันทางสังคมที่เข้มแข็งพึ่งพาตนเองได้
๒. ประชาชนมีความมั่นคงและสังคมมีความสงบเรียบร้อย
๓. เด็กและเยาวชนได้รับการศึกษาเรียนรู้อย่างทั่วถึงและมีคุณภาพ
๔. ประชาชนมีสุขภาวะที่ดีและยั่งยืน
๕. พัฒนาโครงสร้างพื้นฐานให้ได้มาตรฐานและทั่วถึง
๖. ส่งเสริมและสนับสนุนในการอนุรักษ์ฟื้นฟู ศิลปวัฒนธรรม จารีตประเพณี วิถีชีวิต ภูมิปัญญาท้องถิ่น ทรัพยากรธรรมชาติและสิ่งแวดล้อมในท้องถิ่นให้มีความยั่งยืน
๗. สร้างสังคมและเศรษฐกิจฐานรากให้เข้มแข็ง

## กลยุทธ์ (Strategy)

๑. สนับสนุนและส่งเสริมการพัฒนาสถาบันครอบครัวให้มีความอบอุ่น
  ๒. ส่งเสริมการพัฒนาคุณภาพชีวิตในกลุ่มเด็ก เยาวชน สตรี คนชรา คนพิการและผู้ด้อยโอกาส ให้มีคุณภาพชีวิตที่ดี
  ๓. สร้างค่านิยม จิตสำนึกและพัฒนาศีลธรรม คุณธรรมจริยธรรมของเด็กเยาวชนและประชาชน
  ๔. ส่งเสริมและบูรณาการด้านการศึกษาระบบองค์รวม
  ๕. ส่งเสริมการใช้วิถีชีวิตตามปรัชญาเศรษฐกิจพอเพียง
  ๖. ส่งเสริมและแก้ปัญหาด้านสาธารณสุขเพื่อให้ประชาชนมีสุขภาพที่ดีและมีพละกำลังที่สมบูรณ์
- อย่างยั่งยืน
๗. พัฒนาและปรับปรุงโครงสร้างพื้นฐานและสิ่งอำนวยความสะดวก
  ๘. ส่งเสริมการแก้ปัญหาครัวเรือนยากจน
  ๙. ส่งเสริมและสนับสนุนเพื่อยกระดับรายได้และสร้างโอกาสในการประกอบอาชีพ
  ๑๐. ส่งเสริมและพัฒนาผลิตภัณฑ์หนึ่งตำบลหนึ่งผลิตภัณฑ์ และผลิตภัณฑ์ชุมชน (OTOP)
  ๑๑. เสริมสร้างความมั่นคง ความสงบเรียบร้อยและความปลอดภัยในชีวิตและทรัพย์สิน
  ๑๒. ส่งเสริมและสนับสนุนด้านการป้องกันปราบปราม ปั่นพู่ และแก้ไขปัญหายาเสพติด
- ปัญหาอาชญากรรม
๑๓. ส่งเสริมและสนับสนุนการป้องกันและบรรเทาสาธารณภัย
  ๑๔. ส่งเสริมและสนับสนุนการจัดการขยะและการลดมลพิษอย่างเป็นระบบ
  ๑๕. อนุรักษ์ ปั่นพู่ ระบบนิเวศ พื้นที่ป่าไม้ ทรัพยากรธรรมชาติและสิ่งแวดล้อม
  ๑๖. ส่งเสริมและสนับสนุนการอนุรักษ์ศาสนา ศิลปวัฒนธรรม จารีตประเพณีวิถีชีวิตและภูมิปัญญาท้องถิ่น
- ตัวชี้วัด
๑. ระดับความสำเร็จของการพัฒนาคุณภาพชีวิตและการแก้ไขปัญหาสังคม
  ๒. ระดับความสำเร็จในการเสริมสร้างคุณธรรมจริยธรรมแก่ประชาชน
  ๓. ร้อยละผู้ด้อยโอกาสได้รับสวัสดิการสังคม
  ๔. ระดับความสำเร็จของคุณภาพการศึกษาของเยาวชน
  ๕. ร้อยละของชุมชนที่ได้รับการ ส่งเสริม/สนับสนุนวิถีชีวิตเศรษฐกิจพอเพียง
  ๖. ระดับความสำเร็จของการพัฒนาคุณภาพและการบริการด้านสาธารณสุข
  ๗. ร้อยละโครงสร้างพื้นฐานได้รับการพัฒนาและปรับปรุง
  ๘. ระดับความสำเร็จของการแก้ไขปัญหาเพื่อลดจำนวนครัวเรือนยากจนที่มีรายได้ต่ำกว่าเกณฑ์
  ๙. ระดับความสำเร็จของการพัฒนาทักษะด้านอาชีพต่างๆ
- จปฐ.



๑๐. ร้อยละที่เพิ่มขึ้นของมูลค่าการจำหน่ายผลิตภัณฑ์ชุมชน (OTOP)
๑๑. ระดับความสำเร็จในการส่งเสริมให้เกิดความสมานฉันท์และความสามัคคีของประชาชนภายในจังหวัด
๑๒. ระดับความสำเร็จในการป้องกันและปราบปรามและแก้ไขปัญหายาเสพติด ปัญหาอาชญากรรม
๑๓. ระดับความสำเร็จของการป้องกันและบรรเทาสาธารณภัย
๑๔. ปริมาณขยะและสิ่งปฏิกูลได้รับการจัดการมีจำนวนลดลง
๑๕. ระดับความสำเร็จของการอนุรักษ์ พื้นที่ระบบนิเวศ พื้นที่ป่าไม้ ทรัพยากรธรรมชาติและสิ่งแวดล้อม
๑๖. ระดับความสำเร็จของการอนุรักษ์ศาสนา ศิลปวัฒนธรรม จารีตประเพณีวิถีชีวิตและภูมิปัญญาท้องถิ่น
๑๗. ระดับความสำเร็จในการพัฒนาความสัมพันธ์อันดีกับประเทศเพื่อนบ้าน

## ประเด็นยุทธศาสตร์ที่ ๒ การพัฒนาการท่องเที่ยวและกีฬา

### เป้าประสงค์ (Goals)

๑. ศูนย์กลางการท่องเที่ยวอารยธรรมขอม
๒. ยกระดับการพัฒนาการท่องเที่ยวและสิ่งแวดล้อมให้เกิดความยั่งยืน
๓. ส่งเสริมและพัฒนาการค้าการลงทุนและการค้าชายแดน
๔. เชิดชูศิลปวัฒนธรรม จารีตประเพณี วิถีชีวิต ภูมิปัญญาท้องถิ่นเพื่อการท่องเที่ยวเชิงวัฒนธรรม
๕. อนุรักษ์และฟื้นฟูทรัพยากรธรรมชาติและสิ่งแวดล้อมเพื่อการท่องเที่ยวเชิงนิเวศ
๖. ส่งเสริมความเป็นเลิศทางด้านกีฬาสู่กีฬามาตรฐานโลก

### กลยุทธ์ (Strategy)

๑. ส่งเสริมให้เมืองบุรีรัมย์เป็นเมืองที่มีความเป็นอัตลักษณ์
๒. พัฒนาโครงสร้างพื้นฐานและการเชื่อมโยงด้านการท่องเที่ยว
๓. พัฒนาศักยภาพบุคลากรเพื่อให้บริการและรองรับการท่องเที่ยว
๔. พัฒนาสินค้าและบริการด้านการท่องเที่ยว
๕. ส่งเสริมการตลาดและการประชาสัมพันธ์ด้านการท่องเที่ยว
๖. อนุรักษ์ ฟื้นฟู ศิลปวัฒนธรรม จารีต ประเพณี วิถีชีวิตและภูมิปัญญาท้องถิ่น เพื่อการท่องเที่ยวเชิงวัฒนธรรม
๗. ส่งเสริมและบูรณาการในการอนุรักษ์และฟื้นฟูทรัพยากรธรรมชาติและสิ่งแวดล้อม เพื่อความสมดุลทางธรรมชาติอย่างยั่งยืนและเพื่อการท่องเที่ยวเชิงนิเวศ
๘. ส่งเสริมและประสาน สร้างเครือข่ายความร่วมมือกับภาคเอกชนหรือภาคส่วนอื่นๆ เพื่อการค้า การลงทุนและการท่องเที่ยวแบบเต็มรูปแบบ

๙. ส่งเสริมและพัฒนากิจการการลงทุนและการค้าชายแดน
๑๐. ส่งเสริมเยาวชนและประชาชนให้เป็นเลิศด้านการกีฬาสู่การพัฒนาอาชีพ
๑๑. ส่งเสริมกีฬาและส่งเสริมการท่องเที่ยวเชิงกีฬาทุกรูปแบบ

### ตัวชี้วัด

๑. ระดับความสำเร็จของการพัฒนาคุณภาพด้านการท่องเที่ยวของจังหวัด
๒. ร้อยละของจำนวนแหล่งท่องเที่ยวที่ได้รับการเผยแพร่ประชาสัมพันธ์
๓. ร้อยละที่เพิ่มขึ้นของรายได้จากการท่องเที่ยว
๔. โครงสร้างพื้นฐานด้านการท่องเที่ยวที่ได้รับการพัฒนา
๕. จำนวนอุบัติเหตุทางถนนที่ได้รับการเผยแพร่และประชาสัมพันธ์ที่เพิ่มขึ้น
๖. ร้อยละที่เพิ่มขึ้นของทุนทางวัฒนธรรมท้องถิ่นมาสร้างมูลค่าเพิ่มทางเศรษฐกิจ
๗. ระดับความสำเร็จในการพัฒนาและส่งเสริมการท่องเที่ยวเชิงนิเวศเพื่อการท่องเที่ยว
๘. ระดับความสำเร็จของการอนุรักษ์ฟื้นฟูทรัพยากรธรรมชาติและสิ่งแวดล้อมอย่างต่อเนื่อง
๙. มีศูนย์ข้อมูลการค้าการลงทุนและการท่องเที่ยว
๑๐. ร้อยละของมูลค่าการค้าชายแดนที่เพิ่มขึ้น
๑๑. ระดับความสำเร็จในการส่งเสริมด้านกีฬาแก่เยาวชนและประชาชนทุกระดับ
๑๒. ร้อยละความสำเร็จของการพัฒนาและส่งเสริมกีฬา

### ประเด็นยุทธศาสตร์ที่ ๓ การพัฒนาเกษตรกรรมและอุตสาหกรรม

#### เป้าประสงค์ (Goals)

๑. สังคมเกษตรและอุตสาหกรรมมีความมั่นคง
๒. ผลิตภัณฑ์มวลรวมภาคการเกษตรและอุตสาหกรรมเพิ่มขึ้น
๓. ศูนย์กลางพัฒนาเศรษฐกิจภายใต้พื้นฐานของการผลิตสินค้าด้านการเกษตรและอาหาร

#### ปลอดภัย

๔. พัฒนาโครงสร้างพื้นฐานด้านการเกษตรให้ได้มาตรฐานและทั่วถึง

#### กลยุทธ์ (Strategy)

๑. พัฒนาและส่งเสริมการทำเกษตรอินทรีย์อินทรีย์ชีวภาพและเกษตรปลอดภัย
๒. ส่งเสริมการลงทุนและปัจจัยเอื้อให้เกิดการลงทุน เพื่อพัฒนาศักยภาพอุตสาหกรรม

#### การเกษตรและอุตสาหกรรมบริการ

๓. เพิ่มพูนทักษะการพัฒนาอาชีพด้านเกษตรกรรมและอุตสาหกรรม
๔. ส่งเสริมและสนับสนุนการพัฒนาขีดความสามารถในการแข่งขันเกษตรอุตสาหกรรมและ

#### แปรรูปอาหาร

๕. ส่งเสริมและพัฒนาศักยภาพการผลิตและการแปรรูปสินค้าเกษตรเพื่อสร้างมูลค่าเพิ่ม
๖. ส่งเสริมและสนับสนุนการผลิตสินค้าเกษตรและอาหารปลอดภัย

๗. ยกย่องสินค้าเกษตรให้เข้าสู่ระบบมาตรฐานเพื่อก้าวสู่ตลาดโลก  
 ๘. พัฒนาและปรับปรุงโครงสร้างพื้นฐานให้ได้มาตรฐานและมีความสะดวกในด้านการเกษตร  
 อย่างทั่วถึง

๙. ส่งเสริมการปลูกพืชเศรษฐกิจและพืชพลังงาน
๑๐. ส่งเสริมการพัฒนามาตรฐานและคุณภาพการผลิตใหม่และผลิตภัณฑ์ใหม่แบบครบวงจร
๑๑. สนับสนุนให้มีการรวมกลุ่มการผลิตและจำหน่าย
๑๒. ส่งเสริมและพัฒนาด้านการตลาด/การมีตลาดกลางรองรับสินค้าเกษตร

### ตัวชี้วัด

๑. ระดับความสำเร็จในการส่งเสริมและพัฒนาการทำเกษตรอินทรีย์อินทรีย์ชีวภาพและเกษตรปลอดภัย

๒. จำนวนที่เพิ่มขึ้นของพื้นที่เกษตรอินทรีย์เกษตรชีวภาพ และเกษตรปลอดภัย

๓. จำนวนกลุ่มของอุตสาหกรรมเกษตรที่ได้รับการส่งเสริมการลงทุนและการพัฒนาศักยภาพในการประกอบการ

๔. จำนวนกลุ่มอาชีพที่ได้รับการเพิ่มพูนทักษะอาชีพด้านต่างๆ
๕. ร้อยละของจำนวนสินค้าเกษตรที่ได้รับการพัฒนาให้มีความปลอดภัยและมาตรฐาน
๖. ร้อยละของการลดปริมาณการใช้สารเคมี
๗. ร้อยละของสินค้าเกษตรกรรมได้รับการพัฒนาและแปรรูปสินค้า
๘. ร้อยละโครงสร้างพื้นฐานด้านการเกษตรที่ได้รับการพัฒนาและปรับปรุง
๙. ร้อยละของเกษตรกรที่ปลูกพืชเศรษฐกิจและพืชพลังงาน
๑๐. ร้อยละของมูลค่าผลิตภัณฑ์ใหม่ที่เพิ่มขึ้น
๑๑. จำนวนตลาดกลางสินค้าชุมชน
๑๒. ระดับความสำเร็จของการส่งเสริมและพัฒนาด้านการตลาด

### ประเด็นยุทธศาสตร์ที่ ๔ การพัฒนาขีดสมรรถนะองค์กร

#### เป้าประสงค์ (Goals)

๑. บุคลากรในองค์กรมีขีดสมรรถนะสูง
๒. ประชาชนมีความพึงพอใจในการรับบริการจากหน่วยงาน
๓. องค์กรยึดหลักธรรมาภิบาลในการบริหารจัดการ

#### กลยุทธ์ (Strategy)

๑. พัฒนาขีดสมรรถนะของบุคลากรให้มีความพร้อมในการปฏิบัติหน้าที่ส่งเสริมการพัฒนาขององค์กรปกครองส่วนท้องถิ่น

๒. สร้างความรับผิดชอบและมีจิตสำนึกต่อสังคม

๓. ออกแบบและพัฒนาระบบการบริหารงานแบบบูรณาการ

๔. ส่งเสริมให้องค์กรและบุคลากรยึดหลักธรรมาภิบาลในการบริหารจัดการ

๕. ส่งเสริมให้องค์กรต่อต้านการทุจริตคอร์รัปชันทุกรูปแบบ

## ตัวชี้วัด

๑. ร้อยละของการบริการที่สามารถลดขั้นตอนและระยะเวลาให้บริการ
๒. ร้อยละของบุคลากรที่มีส่วนร่วมในกิจกรรมการแลกเปลี่ยนเรียนรู้
๓. ร้อยละของงานบริการที่ได้จัดทำมาตรฐานหรือคู่มือการให้บริการ
๔. ร้อยละของบุคลากรที่ผ่านระดับของขีดสมรรถนะที่ส่วนราชการกำหนด
๕. ร้อยละของความครอบคลุม ถูกต้อง และทันสมัยของฐานข้อมูลที่สนับสนุนยุทธศาสตร์
๖. ร้อยละของบุคลากรที่ได้รับการพัฒนาขีดสมรรถนะตามแผนพัฒนาบุคลากร
๗. ร้อยละของงานที่บริหารจัดการอย่างมีธรรมาภิบาล
๘. ระดับความสำเร็จของการส่งเสริมองค์กรให้ต่อต้านการทุจริตคอร์รัปชันและการประพฤตินมิ

ขอบ

## ๒. ยุทธศาสตร์ขององค์กรปกครองส่วนท้องถิ่น

### ๒.๑ วิสัยทัศน์การพัฒนาเทศบาลตำบลถาวร

วิสัยทัศน์ในการพัฒนาเป็นผลลัพธ์สูงสุดในการพัฒนาขององค์กร เพื่อการพัฒนาขององค์กรปกครองส่วนท้องถิ่นจะต้องมุ่งไปในทิศทางที่จะทำให้ บรรลุผลลัพธ์อันสูงสุดที่ตั้งไว้ การกำหนดวิสัยทัศน์จึงเป็นหลักชัยในการพัฒนาที่จะนำไปสู่การพัฒนาที่รุ่งเรืองและยั่งยืนต่อไปในอนาคต ดังนี้

**“บ้านเมืองน่าอยู่ ชุมชนเข้มแข็ง ประชาชนพร้อมภาคีมีส่วนร่วมพัฒนา”**

### ๒.๒ ยุทธศาสตร์

ในการพัฒนาเทศบาลตำบลถาวร นำข้อมูลจากจากสภาพความเป็นจริงของพื้นที่ ที่มาจากสภาพปัญหา ความต้องการของประชาชน และได้นำนโยบายของรัฐ แผนพัฒนาเศรษฐกิจและสังคมแห่งชาติ แผนพัฒนาจังหวัด กรอบยุทธศาสตร์การพัฒนาขององค์กรปกครองส่วนท้องถิ่น และแผนพัฒนาอำเภอมาบูรณาการเป็นแนวทางในการพัฒนา เพื่อให้ชุมชนมีความเข้มแข็ง เทศบาลตำบลถาวรได้กำหนดยุทธศาสตร์ในการพัฒนาไว้ ๔ ด้านดังนี้

- |               |                                      |
|---------------|--------------------------------------|
| ยุทธศาสตร์ที่ | ๑ ด้านบ้านเมืองน่าอยู่               |
| ยุทธศาสตร์ที่ | ๒ ด้านพัฒนาคุณภาพชีวิต               |
| ยุทธศาสตร์ที่ | ๓ ด้านการศึกษา ศาสนา วัฒนธรรมประเพณี |
| ยุทธศาสตร์ที่ | ๔ ด้านการบริหารจัดการบ้านเมืองที่ดี  |

### ๒.๓ เป้าประสงค์

๑. พัฒนาโครงสร้างพื้นฐานด้านคมนาคม การสาธารณสุข โภค สาธารณูปการ อย่างครอบคลุมที่ได้มาตรฐานและเพียงพอต่อความต้องการของประชาชน
๒. ประชาชนมีคุณภาพชีวิตที่ดี
๓. หมู่บ้าน/ชุมชนเข้มแข็ง มีความปลอดภัยในชีวิตและทรัพย์สิน
๔. การอนุรักษ์วัฒนธรรมประเพณีอันดีงามของท้องถิ่น
๕. มีระบบการบริหารกำจัดขยะโดยชุมชนมีส่วนร่วม
๖. องค์กรมีระบบการบริหารจัดการที่ดี

## ๒.๔ ตัวชี้วัด

๑. ประชาชนในเทศบาลมีแหล่งน้ำบริโภคเพิ่มขึ้นร้อยละ ๕
๒. ในเขตเทศบาลมีโครงสร้างพื้นฐานให้ประชาชนได้ใช้บริการร้อยละ ๘๐
๓. ประชาชนมีความรู้ความเข้าใจ มีส่วนร่วมในประเพณีวัฒนธรรมท้องถิ่น ร้อยละ ๖๐
๔. การบริการจัดการของเทศบาลมีผลการปฏิบัติงานที่มีประสิทธิภาพร้อยละ ๖๐
๕. ประชาชนมีคุณภาพชีวิตที่ดีขึ้น ร้อยละ ๑๐

## ๒.๕ ค่าเป้าหมาย

๑. ด้านการได้รับบริการด้านโครงสร้างพื้นฐานให้มีความสะดวกและรวดเร็ว
๒. ประชาชนมีความรู้และบำรุงรักษาศิลปวัฒนธรรมอันดีงาม
๓. ประชาชนมีศักยภาพมีรายได้เพียงพอสามารถพึ่งตนเองได้
๔. มลภาวะและสิ่งแวดล้อมไม่เป็นพิษทำให้ชุมชนน่าอยู่อย่างสงบสุข
๕. การบริหารจัดการภาครัฐที่ดีและมีส่วนร่วมจากทุกภาคส่วน
๖. ส่งเสริมพัฒนาด้านครอบครัวเด็ก เยาวชน ผู้สูงอายุ ผู้พิการและผู้สูงอายุ

## ๒.๖ กลยุทธ์

๑. การพัฒนาตำบลบ้านเมืองน่าอยู่
  - ก่อสร้าง ปรับปรุง ซ่อมแซม บำรุงรักษาถนน ท่อระบายน้ำ ขุดลอกคลอง และโครงสร้างพื้นฐานที่จำเป็น
  - ก่อสร้างและปรับปรุงระบบประปา
  - พัฒนาระบบไฟฟ้าสาธารณะ
  - การรักษาความสงบเรียบร้อย ความปลอดภัยในชีวิตและทรัพย์สิน
  - พัฒนาการป้องกันสาธารณภัย
  - ส่งเสริมความเข้มแข็ง และการมีส่วนร่วมของประชาชน
๒. การพัฒนาตำบลพัฒนาคุณภาพชีวิต
  - ส่งเสริมอาชีพและเพิ่มรายได้ให้แก่ประชาชน
  - ส่งเสริมสนับสนุนพัฒนาด้านการเกษตร
  - พัฒนาคุณภาพชีวิตเด็ก สตรี คนชรา ผู้ด้อยโอกาส คนพิการและผู้ป่วยเอดส์
  - ส่งเสริมให้ความรู้ อบรมส่งเสริมสร้างคุณภาพชีวิตของประชาชน
  - การพัฒนาและดูแลสุขภาพของประชาชน
  - การแก้ไขและป้องกันปัญหาเสพติด
  - การจำกัดขยะ
๓. การพัฒนาด้านการศึกษา ศาสนา ศิลปวัฒนธรรม
  - การจัดการสนับสนุนการศึกษา
  - การพัฒนาบุคลากร
  - การมีส่วนร่วมของประชาชนเกี่ยวกับการศึกษา
  - ส่งเสริมกิจกรรมทางศาสนา ประเพณีและวัฒนธรรมท้องถิ่น
  - ส่งเสริมการกีฬา

๔. การพัฒนาด้านการบริหารจัดการบ้านเมืองที่ดี
  - การปรับปรุง อาคาร สถานที่ในสถานที่ทำงาน
  - การพัฒนาบุคลากร
  - การพัฒนาระบบการปฏิบัติตามหลักธรรมาภิบาล
  - การส่งเสริมการท่องเที่ยว

### ๒.๗ จุดยืนทางยุทธศาสตร์

๑. การพัฒนาชุมชนให้น่าอยู่มีความเข้มแข็ง โดยได้รับบริการสาธารณะด้านโครงสร้างพื้นฐานที่จำเป็นเพื่อรองรับการขยายตัวของชุมชนและเศรษฐกิจ
๒. การพัฒนาระบบการศึกษาและส่งเสริมศิลปวัฒนธรรมท้องถิ่น
๓. ส่งเสริมและพัฒนาศักยภาพคนและความเข้มแข็งของชุมชนในการพึ่งตนเอง
๔. การกำจัดขยะมูลฝอย สิ่งปฏิกูลและมลภาวะสิ่งแวดล้อมที่มีอย่างยั่งยืน
๕. การพัฒนาระบบการบริหารจัดการภาครัฐที่ดีและมีส่วนร่วมจากทุกภาคส่วน

#### แผนงาน

๑. แผนงานบริหารงานทั่วไป
๒. แผนงานการรักษาความสงบภายใน
๓. แผนงานสาธารณสุข
๔. แผนงานเคหะและชุมชน
๕. แผนงานสร้างความเข้มแข็งของชุมชน
๖. แผนงานการศึกษา
๗. แผนงานการศาสนาและวัฒนธรรมและนันทนาการ
๘. แผนงานอุตสาหกรรมและการโยธา
๙. แผนงานงบกลาง

### ๒.๘ ความเชื่อมโยงของยุทธศาสตร์ในภาพรวม

๑. การพัฒนาความเชื่อมโยงด้านโครงสร้างพื้นฐานภายใต้กรอบความร่วมมือในอนุภูมิภาคต่างๆ มุ่งพัฒนาที่มีประสิทธิภาพและได้มาตรฐานสากล
  ๒. ให้มีการบูรณาการการเตรียมการเข้าสู่การเป็นประชาคมอาเซียน ทั้ง ๓ เสาหลัก อันได้แก่ ด้านการเมืองและความมั่นคง ด้านเศรษฐกิจ และด้านสังคมและวัฒนธรรม ทุกส่วนราชการที่เกี่ยวข้องจะต้องมีการประสานงานการดำเนินการให้สอดคล้องกัน มุ่งเน้นผลประโยชน์ของชาติเป็นหลัก และความร่วมมือตามกรอบข้อตกลงต่างๆ ที่ประเทศไทยได้ให้สัตยาบันไว้แล้ว
  ๓. ให้ความสำคัญกับการพัฒนากลไกและเครื่องมือที่ครอบคลุม และมีประสิทธิภาพในการแก้ไขปัญหาเกี่ยวกับความมั่นคงของประเทศ ตลอดจนการแก้ไขปัญหาคุกคามข้ามชาติ เช่น การก่อการร้าย ปัญหาเยาเสพติด และอาชญากรรมข้ามชาติ เป็นต้น
  ๔. สนับสนุนการยกระดับคุณภาพชีวิตของประชาชน และการใช้ทรัพยากรธรรมชาติอย่างยั่งยืน รวมทั้งการส่งเสริมอัตลักษณ์ของรัฐสมาชิกให้มีความสำคัญกับการรักษาพื้นที่ป่า โดยเฉพาะตามแนวชายแดนของประเทศที่มีพรมแดนติดต่อกับประเทศไทย
- ทั้งนี้องค์กรปกครองส่วนท้องถิ่นจะต้องวางแผน และเตรียมความพร้อมในการรองรับผลกระทบของการเข้าสู่ประชาคมอาเซียนที่มีต่อองค์กรปกครองส่วนท้องถิ่น และประชาชนในท้องถิ่น ๗ ด้าน ดังนี้

๑.การพัฒนาโครงสร้างพื้นฐานและการสร้างเครือข่ายคมนาคม ประชาคมเศรษฐกิจอาเซียน ทำให้เกิดการรวมตัวของเศรษฐกิจที่มีมูลค่า และช่องทางการกระจายสินค้าเพิ่มมากขึ้น นอกจากนั้นจะเกิดการเรียกร้องจากกลุ่มนักลงทุนที่เข้ามาลงทุนในประเทศไทยให้มีการการพัฒนาเครือข่ายการคมนาคม เพื่อให้การเคลื่อนย้ายสินค้าและแรงงานมีความสะดวกรวดเร็วและมีประสิทธิภาพ ดังนั้น องค์กรปกครองส่วนท้องถิ่น จะต้องมุ่งเน้นการพัฒนาโครงสร้างพื้นฐานที่จำเป็นต่อการขยายการผลิต ไฟฟ้าและประปา ซึ่งองค์กรปกครองส่วนท้องถิ่นอาจไม่สามารถดำเนินการได้โดยลำพัง จำเป็นต้องประสานความร่วมมือกับหน่วยงานที่เกี่ยวข้อง

๒.การพัฒนาและส่งเสริมเศรษฐกิจในระดับชุมชน การหลั่งไหลเข้ามาของทุนต่างชาติที่จะเพิ่มมากขึ้น ส่งผลให้องค์กรปกครองส่วนท้องถิ่นต้องทบทวนบทบาทในการดูแลและช่วยเหลือกลุ่มผู้ผลิตในพื้นที่ โดยอาจจะต้องมีนโยบายในการส่งเสริมอาชีพ ทั้งอาชีพหลักและอาชีพเสริมเปิดรับวิสัยทัศน์ในกระบวนการผลิตแบบใหม่ เพื่อยกระดับกระบวนการผลิตให้เป็นมาตรฐานเท่าเทียมกับระดับสากล

๓.การจัดการทรัพยากรธรรมชาติและสิ่งแวดล้อม เป้าหมายเรื่องการสร้างความยั่งยืน ด้านสิ่งแวดล้อมของประชาคมอาเซียน ทำให้องค์กรปกครองส่วนท้องถิ่นต้องเร่งปรับระบบการบริหารจัดการด้านสิ่งแวดล้อม ซึ่งจะต้องดูแลทรัพยากรธรรมชาติและจัดการอย่างเป็นระบบ โดยเน้นการบริหารจัดการทรัพยากรธรรมชาติ โดยการมีส่วนร่วมของประชาชน เน้นการจัดการบนพื้นฐานของความเป็นเจ้าของร่วมกัน เพื่อสร้างความรัก ความหวงแหนในทรัพยากร และก่อเกิดก็มีส่วนร่วมในการบริหารจัดการสิ่งแวดล้อม อย่างไรก็ตามไม่ลืมเรื่องของการควบคุมมาตรฐานของการดูแลรักษาพื้นที่ทรัพยากรธรรมชาติและสิ่งแวดล้อม เพื่อให้เกิดการจัดการที่มีประสิทธิภาพ ตลอดจนอาจต้องทบทวนของเขตอำนาจหน้าที่ระหว่างองค์กรปกครองส่วนท้องถิ่นและภาคส่วนที่เกี่ยวข้องเพื่อให้มีการบูรณาการการทำงานร่วมกันในเรื่องการจัดการทรัพยากรธรรมชาติและสิ่งแวดล้อม

๔.การพัฒนาคุณภาพชีวิต องค์กรปกครองส่วนท้องถิ่นต้องเตรียมรับผลกระทบจากปัญหาสังคมและสาธารณสุขที่อาจเกิดจากการเคลื่อนย้ายแรงงานและนักท่องเที่ยวโดยเสรี อาทิ โรคระบาด ความขัดแย้ง ทางสังคมและเชื้อชาติ และอาชญากรรมข้ามชาติ อาทิ ยาเสพติด การค้ามนุษย์ องค์กรปกครองส่วนท้องถิ่น ต้องเน้นการจัดบริการสาธารณสุขให้ได้มาตรฐานที่กำหนดในแต่ละงานหรือกิจกรรมอย่างเคร่งครัด รวมทั้งจะต้องจัดสวัสดิการสังคมสำหรับเด็ก กลุ่มเสี่ยง และกลุ่มด้อยโอกาสอย่างมีคุณภาพและทั่วถึง นอกจากนี้องค์กรปกครองส่วนท้องถิ่นต้องให้ความสำคัญกับการเข้าถึงการดูแลสุขภาพของคนในชุมชน ซึ่งจะทำให้ชุมชน มีการดำรงชีวิตที่ปลอดภัยและมีคุณภาพชีวิตที่ดี

๕.การรักษาความสงบเรียบร้อย องค์กรปกครองส่วนท้องถิ่นต้องมีบทบาทในการเฝ้าระวังปัญหาอาชญากรรมเพิ่มมากขึ้นรวมทั้งอาจต้องพัฒนาระบบและจัดทำฐานข้อมูลเกี่ยวกับแรงงานอพยพร่วมกับหน่วยงานที่เกี่ยวข้อง ตลอดจนร่วมกับชุมชนในการกำหนดกติกาและหลักเกณฑ์ของชุมชนให้ทุกคนอยู่ร่วมกันได้ภายใต้แนวคิดสังคมที่เอื้ออาทรและมีความมั่นคง

๖.การจัดการด้านการศึกษา ภาษา วัฒนธรรม จารีตประเพณี การศึกษาเป็นจุดเริ่มต้นของการพัฒนาด้านต่างๆเหมือนประตูเชื่อมกับโลกภายนอก องค์กรปกครองส่วนท้องถิ่นซึ่งมีหน้าที่ในการจัดและส่งเสริมการศึกษาให้แก่ประชาชนและชุมชนต้องพัฒนาประชาชนและชุมชนให้สามารถก้าวเข้าสู่ประชาคมอาเซียนได้โดยต้องเน้น การพัฒนามาตรฐานด้านการศึกษา ไม่ว่าจะเป็นการพัฒนาคุณภาพในการจัดการศึกษา โดยปรับหลักสูตรการเรียนการสอน ส่งเสริมการเรียนรู้ภาษาอังกฤษและภาษาเพื่อนบ้านในภูมิภาคอาเซียนเพื่อการ สื่อสารที่ดี การพัฒนาและสนับสนุนครูผู้สอนให้มีการแลกเปลี่ยนทางวัฒนธรรมระหว่างประเทศสมาชิก และนำเทคโนโลยีมาใช้ประกอบการเรียนการสอน ทำให้ประชาชนเกิดการเรียนรู้ที่ทันสมัย ความเป็นสากล และมีคุณภาพ นอกจากนี้องค์กรปกครองส่วนท้องถิ่นจะต้องจัดทำข้อมูลที่เป็นต่อแรงงานต่างชาติ เป็น

ภาษาอังกฤษหรือภาษาของประเทศสมาชิกอาเซียนอื่นๆ สำหรับเรื่องวัฒนธรรมและจารีตประเพณีนั้น นอกจากองค์กรปกครองส่วนท้องถิ่นจะต้องส่งเสริมให้เกิดการเรียนรู้และเข้าใจวัฒนธรรมของประเทศเพื่อนบ้าน ในอาเซียนแล้ว ยังต้องเป็นสื่อกลางในการจัดกิจกรรมแลกเปลี่ยนเชิงวัฒนธรรมระหว่างประชาชนในเขตพื้นที่องค์กรปกครองส่วนท้องถิ่นและประชาชนในประเทศอาเซียนอื่นที่มีพรมแดนติดต่อกัน ซึ่งมักจะมีวัฒนธรรมที่คล้ายคลึงกัน การจัดกิจกรรมเช่นนี้จะช่วยให้ประชาชนมีความรู้สึกเป็นอันหนึ่งอันเดียวกันมากขึ้น

๗. การปรับปรุงโครงสร้างขององค์กรปกครองส่วนท้องถิ่น อาจต้องมีการจัดตั้งหน่วยงานด้านวิเทศสัมพันธ์ โดยเฉพาะในพื้นที่จังหวัดชายแดนเพื่อรับรองเนื้องานด้านการต่างประเทศและความร่วมมือกับประเทศเพื่อนบ้าน และเพื่อให้สามารถสื่อสารทำความเข้าใจกับประชาชนจากประเทศอื่นที่มาติดต่อราชการได้

### ๓. การวิเคราะห์เพื่อพัฒนาท้องถิ่น

#### ๓.๑ การวิเคราะห์กรอบการจัดทำยุทธศาสตร์ขององค์กรปกครองส่วนท้องถิ่น

เพื่อประเมินสถานการณ์การพัฒนาในปัจจุบันและโอกาสการพัฒนาในอนาคตขององค์การบริหารส่วนตำบลสี่เหลี่ยม โดยใช้เทคนิค SWOT analysis การประเมินสถานการณ์ของท้องถิ่นในปัจจุบัน ต้องวิเคราะห์ถึงโอกาส และภาวะคุกคาม หรือข้อจำกัด อันเป็นสภาวะแวดล้อมภายนอกที่มีผลต่อการพัฒนาในด้านต่างๆ ของท้องถิ่น รวมทั้งการวิเคราะห์จุดอ่อน จุดแข็งของท้องถิ่น อันเป็นสภาวะแวดล้อมภายในท้องถิ่น โดยใช้เทคนิค SWOT Analysis

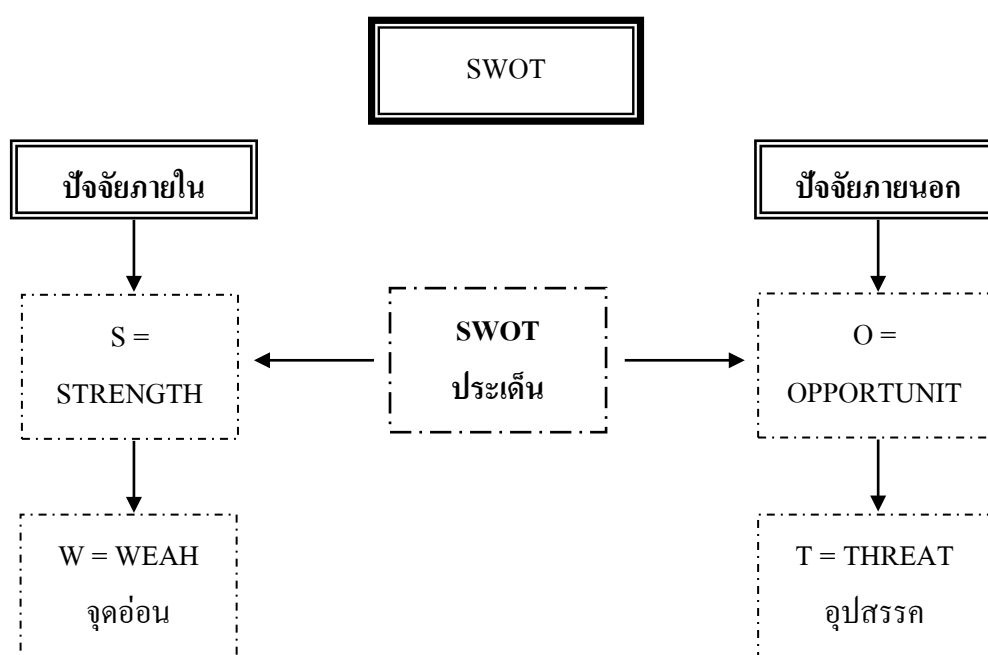



### วิเคราะห์จุดแข็ง (Strength = S)

๑. ด้านโครงสร้าง : เป็นองค์กรที่มีรูปแบบ โครงสร้างที่ชัดเจน เหมาะสมกับภารกิจหน้าที่ของเทศบาลตำบลถาวร
๒. ระบบงานภายในองค์กร : มีผู้บังคับบัญชาสูงสุดได้แก่ นายกเทศมนตรี มีปลัดเทศบาล ทำหน้าที่หัวหน้าฝ่าย รับผิดชอบในการปกครองบังคับบัญชาข้าราชการ พนักงานและลูกจ้าง อย่างเต็มอำนาจหน้าที่มีอิสระในการตัดสินใจ สามารถประสานงานสั่งการไปยังสำนัก / ส่วนต่างๆได้อย่างคล่องตัว
๓. บุคลากร : สายงานบังคับบัญชาเป็นแบบแนวราบ ลดขั้นตอนการสั่งการ สามารถบริหารจัดการภายในองค์กรได้อย่างรวดเร็ว
๔. ด้านระเบียบ กฎหมาย : มีระเบียบกฎหมาย ข้อบังคับในการทำหน้าที่ตามภารกิจที่ได้รับมอบหมาย และงานประจำที่ดำเนินการอยู่
๕. ด้านการงบประมาณ : มีงบประมาณที่ได้รับจัดสรรจากรัฐและจัดเก็บเอง และสามารถบริหารจัดการงบประมาณได้ตามอำนาจหน้าที่ได้อย่างอิสระตามที่กฎหมายกำหนด
๖. ชุมชนมีวัฒนธรรมประเพณี ที่เป็นเอกลักษณ์
๗. การเมืองในพื้นที่ไม่รุนแรง

### จุดอ่อน (Weakness = W)

๑. โครงสร้าง : เทศบาลตำบลถาวร มีผู้บังคับบัญชาสูงสุดเพียงคนเดียวคือ นายกเทศมนตรีมีหน้าที่ความรับผิดชอบหลายด้านตามแผนงานและโครงสร้างของเทศบาล บางครั้งทำให้การบริหารงานและการจัดการในด้านต่างๆไม่ทั่วถึง บางครั้งอาจก่อให้เกิดผลเสียโดยรวม
๒. ด้านบุคลากร : เจ้าหน้าที่ในเทศบาลตำบลถาวร บางคนขาดระเบียบวินัยและความรับผิดชอบบางส่วนยังไม่ได้รับการอบรมให้มีความรู้ความสามารถตามตำแหน่งหน้าที่ ไม่สามารถบริหารงานให้เกิดความรวดเร็วได้ตามเป้าหมาย ปริมาณงานมีหลายด้าน คนๆเดียวรับผิดชอบหลายอย่าง
๓. ด้านงบประมาณ : งบประมาณที่ได้รับการจัดสรรนั้นวันจะลดน้อยลง เนื่องจากปัญหาภาวะเศรษฐกิจที่ถดถอย การดูแลปัญหาในพื้นที่ไม่สามารถดูแลได้ทุกหมู่บ้าน ต้องใช้จ่ายงบประมาณได้อย่างประหยัด แต่ต้องคงประสิทธิภาพและความสมบูรณ์ของงาน  
หน่วยงานควบคุม : การจัดฝึกอบรมเพื่อเพิ่มทักษะมีน้อย และไม่ค่อยมีการแลกเปลี่ยนความคิดเห็นในระหว่างหน่วยงานทำให้ข้าราชการและเจ้าหน้าที่มีโลกทัศน์ในการปฏิบัติงานที่แคบ ไม่นำวิวัฒนาการใหม่ๆ เข้ามาประยุกต์ในการทำงาน
๔. ด้านสิ่งแวดล้อม : ไม่มีระบบกำจัดขยะที่ถูกวิธี ขาดแคลนสถานที่กำจัดขยะที่ถูกหลักสุขาภิบาล การจัดการผังเมืองขาดการปรับปรุงภูมิทัศน์และสวนสาธารณะ
๕. ด้านสังคม : ขาดจิตสำนึกและวินัยด้านสังคม การดูแลผู้ด้อยโอกาส ขาดความมั่นคงและปลอดภัยในชีวิตและทรัพย์สิน มาตรฐานด้านสุขภาพต่ำ
๖. เครื่องมือ อุปกรณ์ไม่เพียงพอกับเจ้าหน้าที่ บางครั้งการปฏิบัติงานเกิดความล่าช้า

### การวิเคราะห์โอกาส (Opportunity = O)

๑. เทศบาลตำบลถาวร : เป็นองค์กรปกครองส่วนท้องถิ่นที่มีอิสระมีอำนาจในการตัดสินใจบริหารจัดการภายในเขตตำบลตามอำนาจหน้าที่ ที่กฎหมายกำหนด
๒. ผู้บริหารระดับสูง : ให้ความสำคัญกับที่ทำการเทศบาล เนื่องจากเป็นหน่วยงานที่มีความสำคัญ เป็นศูนย์กลางในการบริหารงานในท้องถิ่น

๓. รัฐบาลและกรมส่งเสริมการปกครองส่วนท้องถิ่น : สนับสนุนงบประมาณให้เทศบาล ได้บริการจัดการในการส่งเสริมคุณภาพชีวิตของประชาชนในพื้นที่รับผิดชอบ

๔. เทศบาลตำบลถาวรและทุกหน่วยงานในตำบล : นำหลักการบริหารจัดการบ้านเมืองที่ดี (Good Governance) มาใช้ปฏิบัติงาน เพื่อสร้างความโปร่งใส ตรวจสอบได้ตามพระราชบัญญัติข้อมูลข่าวสารของทางราชการ พ.ศ. ๒๕๔๐

๕. ตำบลถาวรเป็นชุมชนขนาดใหญ่ โอกาสในการเรียนรู้ด้านต่างๆค่อนข้างสูง สภาพทางสังคมเป็นสังคมเปิด รับรู้จากภายนอกได้เร็ว และเทศบาลตำบลถาวรเป็นเทศบาลนาร่องในด้านต่างๆมี โอกาสที่ดีในการพัฒนา

### อุปสรรคหรือข้อจำกัด (Threat = T)

๑. สภาพเศรษฐกิจในปัจจุบันที่เกิดจากภาวะน้ำมันสูงขึ้น ส่งผลกระทบในด้านการทำงานในท้องที่ห่างไกล และการดูแลประชาชนในพื้นที่รับผิดชอบ

๒. การติดต่อประสานงานในระหว่างหน่วยงานในระดับจังหวัดขาดความร่วมมือ และมีหลายหน่วยงานที่เข้าไปดำเนินงานในพื้นที่ทับซ้อนกับเทศบาลตำบลที่เข้าไปดำเนินงานเช่นกัน

๓. นโยบายของรัฐบาลที่ลดอัตราข้าราชการลง ตรงข้ามกับภารกิจที่รัฐบาลและกระทรวงมหาดไทยมอบหมายเพิ่มขึ้น

๔. กรมส่งเสริมการปกครองท้องถิ่น จัดหลักสูตรไม่ตรงกับความต้องการของภูมิภาค ทำให้ข้าราชการและเจ้าหน้าที่ขาดทักษะในการปฏิบัติหน้าที่ บางครั้งทำให้งานที่ออกมาไม่ทันสมัยเท่าที่ควร

๕. ระเบียบ กฎหมาย ข้อบังคับที่มีการเปลี่ยนแปลงอยู่ตลอดเวลา

### ๓.๒ การประเมินสถานการณ์สภาพแวดล้อมภายนอกที่เกี่ยวข้อง

๑. .สภาวะการทางเศรษฐกิจในระดับประเทศ ในระดับภูมิภาคส่งผลต่อการพัฒนาท้องถิ่น

๒. .สภาวะการทางการเมืองส่งผลต่อการพัฒนาท้องถิ่น

๓. การเปลี่ยนรัฐบาลทำให้นโยบายเปลี่ยนแปลง และไม่ต่อเนื่อง

๔. ชุมชนและประชาชนขาดการร่วมมือในการพัฒนาท้องถิ่น

๕. ความทันสมัยและกระแสวัฒนธรรมต่างชาติ ทำให้ประชาชนในท้องถิ่นลืมนรากฐาน

ทางวัฒนธรรมที่มีอยู่ และหันไปนิยมวัฒนธรรมการบริโภคมากขึ้น

### ๓.๓ การประเมินสถานการณ์สภาพแวดล้อมภายนอกที่เกี่ยวข้อง

#### บริบทภายใน

#### ภาพเศรษฐกิจไทยในกรณีฐาน

ภายใต้สมมติฐาน (๑) แนวโน้มการขยายตัวของเศรษฐกิจโลกเฉลี่ยร้อยละ ๓.๘ ในช่วงแผนพัฒนาฯ ฉบับที่ ๑๒ และร้อยละ ๔.๒ ในช่วงแผนพัฒนาฯ ฉบับที่ ๑๓ (๒) การลงทุนภาครัฐขยายตัวเฉลี่ยร้อยละ ๔ (๓) ราคาน้ำมันเฉลี่ย ๗๐-๘๐ ดอลลาร์ สรอ. ต่อบาร์เรลในช่วงแผนพัฒนาฯ ฉบับที่ ๑๒ และเฉลี่ย ๘๐-๑๐๐ ดอลลาร์ สรอ. ต่อบาร์เรลในช่วงแผนพัฒนาฯ ฉบับที่ ๑๓ (๔) ผลผลิตภาพการผลิตรวมขยายตัวร้อยละ ๒.๑ โดยผลผลิตภาพการผลิตภาคเกษตรหดตัวต่อเนื่องเฉลี่ยร้อยละ ๐.๘ ภาคอุตสาหกรรมขยายตัวเฉลี่ยร้อยละ ๒.๐ และภาคบริการขยายตัวเฉลี่ยร้อยละ ๓.๐ (๕) การลงทุนภาคเอกชนขยายตัวเฉลี่ยร้อยละ ๕ และ (๖) กำลังแรงงานลดลงเฉลี่ยร้อยละ ๐.๒ และร้อยละ ๐.๗ ในช่วงแผนพัฒนาฯ ฉบับที่ ๑๒ และ ๑๓ ตามลำดับ ภายใต้สมมติฐานเหล่านี้ เศรษฐกิจไทยในช่วง ๑๐ ปีข้างหน้ามีแนวโน้มที่จะขยายตัวเฉลี่ยร้อยละ ๓.๓-๔.๓

โดยมีค่ากลางของการประมาณการร้อยละ ๓.๘ ซึ่งทำให้เศรษฐกิจไทยจะสามารถขยายฐานขึ้นเป็นประเทศ รายได้สูงในช่วงปี ๒๕๗๑ (ในกรณีเศรษฐกิจขยายตัวเฉลี่ยร้อยละ ๔.๓ - ๒๕๗๔) (ในกรณีเศรษฐกิจขยายตัว เฉลี่ยร้อยละ ๓.๓) การขยายตัวในกรณีฐานดังกล่าวทำให้เศรษฐกิจไทยมีความเสี่ยงที่จะตกอยู่ภายใต้กับดัก ประเทศรายได้ปานกลางอย่างถาวรมากขึ้น เมื่อคำนึงถึงเงื่อนไขในระยะยาว โดยเฉพาะ (๑) การลดลงของ กำลังแรงงานที่จะหดตัวเร่งขึ้นเป็นเฉลี่ยร้อยละ ๑.๐ ในช่วงแผนพัฒนาฯ ฉบับที่ ๑๔ ซึ่งจะเป็นปัจจัยถ่วงต่อ การขยายตัวทางเศรษฐกิจมากขึ้น (๒) ขีดความสามารถด้านการคิดค้นเทคโนโลยีและนวัตกรรมซึ่งเป็นสิ่งจำ เป็นในการยกระดับฐานะประเทศเข้าสู่การเป็นประเทศรายได้สูงจะลดลงตามการเพิ่มขึ้นของสัดส่วนของ ประชากรผู้สูงอายุ (๓) จำนวนประชากรรวมจะเริ่มลดลงในปี ๒๕๗๐ ซึ่งส่งผลให้อุปสงค์และการผลิตเพื่อ ตอบสนองความต้องการในประเทศขยายตัวช้าลง (๔) การเพิ่มขึ้นของขีดความสามารถในการแข่งขันของ ประเทศต่างๆ ที่การปรับตัวเข้าสู่สังคมผู้สูงอายุช้ากว่าไทย (๕) ภาระการใช้จ่ายเพื่อดูแลผู้สูงอายุเพิ่มขึ้นทำให้ การจัดสรรงบประมาณเพื่อการพัฒนาประเทศเพื่อยกระดับฐานะการพัฒนาประเทศมีข้อจำกัดมากขึ้น (๖) เกณฑ์รายได้ขั้นต่ำสำหรับการเป็นประเทศรายได้ขั้นสูงปรับตัวเพิ่มขึ้นเฉลี่ยประมาณ ๑๐๐-๒๐๐ ดอลลาร์ สรอ. ต่อคนต่อปีตามการเพิ่มขึ้นของรายได้และมาตรฐานการครองชีพของประเทศสำคัญๆ เงื่อนไขดังกล่าวทำให้ ประเทศไทยมีความเสี่ยงที่จะไม่สามารถหารายได้ที่เพียงพอในการที่จะทำให้คนไทยได้รับการพัฒนาอย่าง เต็มศักยภาพ มีความภาคภูมิใจ มีเกียรติและศักดิ์ศรีในประชาคมภูมิภาคและในเวทีโลก

### การเข้าสู่สังคมผู้สูงอายุ

การเข้าสู่สังคมผู้สูงอายุของประเทศไทยส่งผลให้อัตราการพึ่งพิงของประชากรวัยแรงงานต้อง แปรรับการดูแลผู้สูงอายุเพิ่มสูงขึ้น โดยในปี ๒๕๕๓ มีประชากรวัยแรงงาน ๕ คนที่มีศักยภาพแบกรับผู้สูงอายุ ๑ คน และคาดการณ์ว่าในปี ๒๕๘๓ จะเหลือประชากรวัยแรงงานเพียง ๑.๗ คนแบกรับผู้สูงอายุ ๑ คน การ ขาดแคลนกำลังแรงงานทำให้ต้องนำเข้าแรงงานไร้ทักษะจากประเทศเพื่อนบ้าน ซึ่งส่งผลกระทบต่อ ตลาดแรงงานไทยในด้านการยกระดับรายได้และทักษะฝีมือแรงงานจะช้าลง ผลผลิตภาพแรงงานไทยอาจเพิ่มขึ้น ช้า ปัญหาการค้ำมนุษย์ และการขาดการคุ้มครองทางสังคมขั้นพื้นฐานที่จำเป็น ซึ่งจะเป็นปัญหาต่อเนื่องที่ส่งผล ต่อคุณภาพชีวิตของคนไทย อาทิ อาชญากรรม โรคระบาด และภาระทางการคลังของระบบบริการทางสังคม อย่างไรก็ตาม นับเป็นโอกาสในการพัฒนาสินค้าและบริการ ธุรกิจบริการที่เหมาะสมกับกลุ่มผู้สูงอายุที่เพิ่มขึ้น เป็นตัวเลขเบื้องต้น สศช. จะคำนวณใหม่อีกครั้งเมื่อการปรับปรุงฐานข้อมูลในแบบจำลองเสร็จสมบูรณ์เกณฑ์ ขึ้นต่ำในปี ๒๕๔๖ ซึ่งอยู่ที่ ๑๒,๗๔๕ ดอลลาร์ สรอ. ต่อคนต่อปี

### ความเหลื่อมล้ำ

ความเหลื่อมล้ำเป็นปัญหาสำคัญในสังคมไทยทั้งความเหลื่อมล้ำด้านรายได้ โอกาสการเข้าถึง บริการภาครัฐและการเข้าถึงทรัพยากรธรรมชาติ นำไปสู่ความขัดแย้งในสังคม และเป็นอุปสรรคต่อการพัฒนา ประเทศที่ลดทอนความเข้มแข็งทางเศรษฐกิจและความมั่นคงทางสังคม จากการกระจายรายได้และ ผลประโยชน์ของการพัฒนาไปยังกลุ่มคนต่างๆ ในสังคม บางพื้นที่และบางสาขาการผลิตไม่ทั่วถึงเป็นธรรม ผลประโยชน์ส่วนใหญ่ตกอยู่ในกลุ่มที่มีโอกาสและรายได้สูง ทำให้สัดส่วนรายได้ระหว่างกลุ่มคนร้อยละ ๑๐ ของประชากรกับกลุ่มคนจนร้อยละ ๑๐ ของประชากร มีความแตกต่างกันถึง ๓๔.๙ เท่า ในปี ๒๕๕๖ นอกจากนี้ความเหลื่อมล้ำยังส่งผลให้เกิดปัญหาต่างๆ อาทิ ปัญหาการทุจริตคอร์รัปชัน คนยากจนขาดโอกาส การเข้าถึงบริการการศึกษาและสาธารณสุขที่มีคุณภาพอย่างเท่าเทียม การแย่งชิงทรัพยากร การรับรู้ข้อมูล ข่าวสารปัญหาอาชญากรรมและยาเสพติด

## ความเป็นเมือง

การเปลี่ยนแปลงพื้นที่ชนบทไปสู่ความเป็นเมืองมีแนวโน้มเพิ่มขึ้นเพื่อลดความแออัดของเมืองหลวงและเมืองหลัก อันเป็นการกระจายความเจริญสู่พื้นที่อื่นๆ จึงจำเป็นที่จะต้องมีการลงทุนโครงสร้างพื้นฐาน การจัดบริการสาธารณะเพื่อรองรับการเติบโตของเมือง การใช้ประโยชน์ของทรัพยากรท้องถิ่นทั้งปัจจัยการผลิตและแรงงานไปสู่ภาคการค้า บริการ และอุตสาหกรรม ตลอดจนการแสวงหาเทคโนโลยีใหม่ๆ ที่จะช่วยลดผลกระทบต่อสิ่งแวดล้อม ซึ่งจะส่งผลกระทบต่อการลดลงและความเสื่อมโทรมของทรัพยากรท้องถิ่น การลดลงของแรงงานในภาคเกษตร รวมทั้งปัญหาการบริหารจัดการขยะทั้งขยะชุมชนและอุตสาหกรรม ทั้งนี้ การเพิ่มขึ้นของประชากรและแรงงานในพื้นที่อาจส่งผลต่อการเปลี่ยนแปลงของวิถีชีวิตและวัฒนธรรมท้องถิ่น อย่างไรก็ตาม การผลิตและกิจกรรมทางเศรษฐกิจที่มีขนาดใหญ่ขึ้นเพื่อตอบสนองความต้องการคนในเมืองที่มากขึ้น จะส่งผลให้เกิดการประหยัดจากขนาด การขนส่งมีต้นทุนต่ำลง และการลงทุนในระบบสาธารณสุขปโภคจะมีความคุ้มค่ามากขึ้น นอกจากนี้ ความต้องการแรงงานที่มากขึ้นจะมีส่วนเอื้อหรือทำให้จำเป็นต้องมีการจัดตั้งสถาบันการศึกษาในพื้นที่เพื่อตอบสนองความต้องการของสถานประกอบการที่มีจำนวนมาก

## การบริหารจัดการภาครัฐ

(๑) ร่างรัฐธรรมนูญแห่งราชอาณาจักรไทย พ.ศ. ๒๕๕๘ วางกรอบด้านการบริหารจัดการภาครัฐ เอื้อต่อการพัฒนาธรรมาภิบาลภาครัฐ ร่างรัฐธรรมนูญแห่งราชอาณาจักรไทย พ.ศ. ๒๕๕๘ มีมาตราสำคัญๆ ที่จะช่วยสนับสนุนให้การบริหารจัดการและการปรับปรุงประสิทธิภาพกลไกการพัฒนา อาทิ มาตรา ๖๙ หน่วยงานของรัฐ องค์การเอกชน หรือองค์กรใดที่ดำเนินกิจกรรมโดยใช้เงินแผ่นดิน มีหน้าที่ต้องเปิดเผยข้อมูลเกี่ยวกับการดำเนินการดังกล่าวต่อสาธารณะ เพื่อให้พลเมืองได้ติดตามและตรวจสอบมาตรา ๘๒ รัฐต้องดำเนินการตามแนวนโยบายพื้นฐานแห่งรัฐ และต้องจัดระบบงานราชการและงานของรัฐอย่างอื่น ให้เป็นไปตามหลักธรรมาภิบาล พัฒนาและสร้างโอกาสเพื่อลดความเหลื่อมล้ำและสร้างความเป็นธรรมอย่างยั่งยืน กระจายอำนาจและจัดการกิจ อำนาจหน้าที่ และขอบเขตความรับผิดชอบที่ชัดเจนระหว่างราชการส่วนกลาง ส่วนภูมิภาค และส่วนท้องถิ่น รวมทั้งมีกลไกป้องกันและขจัดการทุจริตและประพฤติมิชอบที่มีประสิทธิภาพทั้งในภาครัฐและภาคเอกชน ฯลฯ มาตรา ๘๘ รัฐต้องดำเนินนโยบายการเงิน การคลัง และงบประมาณภาครัฐ โดยยึดหลักการรักษาวินัยและความยั่งยืนทางการคลัง และการใช้จ่ายเงินแผ่นดิน อย่างคุ้มค่า จัดให้มีระบบการเงินการคลังเพื่อสังคม มีระบบภาษีอากรที่มีความเป็นธรรม มีประสิทธิภาพ เกิดประโยชน์สูงสุดต่อประชาชน และสอดคล้องกับการเปลี่ยนแปลงทางเศรษฐกิจและสังคม

(๒) ภาคประชาสังคมให้ความสำคัญกับการบริหารจัดการของภาครัฐสถาบันทางสังคม อาทิ มูลนิธิ สถาบันการศึกษา หน่วยงานวิจัยต่างๆ นำเสนอผลการติดตาม วิเคราะห์ สังเคราะห์ เรื่องที่เกี่ยวกับการบริหารจัดการประเทศและการปรับปรุงประสิทธิภาพกลไกการพัฒนาทั้งประเด็นธรรมาภิบาล การทุจริตคอร์รัปชันทั้งการคอร์รัปชันขนาดใหญ่และคอร์รัปชันภาคครัวเรือน การบริหารจัดการภาครัฐและการกระจายอำนาจ เพื่อรายงานข้อค้นพบและข้อเสนอแนะสู่สาธารณะ เป็นแรงกดดันให้ผู้มีอำนาจภาครัฐหันมาพิจารณา ทบทวน แนวนโยบาย มาตรการ และกลไกการทำงานต่างๆ ให้เหมาะสมมากขึ้น

## บริบทภายนอก

### การเข้าสู่สังคมผู้สูงอายุของโลก

องค์การสหประชาชาติประเมินสถานการณ์ว่าในช่วงปี ๒๕๔๔-๒๖๔๓ (ค.ศ. ๒๐๐๑-๒๑๐๐) จะเป็นศตวรรษแห่งผู้สูงอายุ หมายถึงการมีประชากรอายุ ๖๐ ปีขึ้นไปมากกว่าร้อยละ ๑๐ ของประชากรรวมทั่วโลก โดยประเทศที่พัฒนาแล้วจะใช้ระยะเวลาที่ค่อนข้างยาวนานในการเข้าสู่สังคมผู้สูงอายุเช่น ญี่ปุ่น อเมริกา ยุโรป ขณะที่กลุ่มประเทศกำลังพัฒนาจะมีระยะเวลาเปลี่ยนแปลงโครงสร้างประชากรดังกล่าวค่อนข้างสั้นกว่า สะท้อนถึงระยะเวลาในการเตรียมความพร้อมเพื่อรองรับสังคมผู้สูงอายุที่สั้นกว่าประเทศพัฒนาแล้วค่อนข้างมาก โดยการเป็นสังคมผู้สูงอายุจะส่งผลให้มีการขาดแคลนแรงงานในประเทศ และมีการเคลื่อนย้ายแรงงานต่างด้าวมากขึ้น นอกจากนี้ มีความต้องการสินค้าและบริการที่เหมาะสมกับผู้สูงอายุมากขึ้น นับเป็นโอกาสอย่างมากสำหรับประเทศไทยที่จะพัฒนาด้านธุรกิจและลงทุนด้านการค้าและบริการ ด้านการท่องเที่ยว ที่พักอาศัย การให้บริการสุขภาพในรูปแบบต่างๆ รวมทั้งเป็นโอกาสของแรงงานไทยในการไปทำงานในประเทศที่พัฒนาแล้ว

### การปรับเปลี่ยนด้านเทคโนโลยีและนวัตกรรมที่รวดเร็ว

การปรับเปลี่ยนที่รวดเร็วด้านเทคโนโลยีและนวัตกรรมส่งผลให้เกิดการเปลี่ยนแปลงในรูปแบบการผลิตและการค้าที่มีการใช้เทคโนโลยีมาช่วยในการเพิ่มประสิทธิภาพการผลิต การพาณิชย์อิเล็กทรอนิกส์กลายมาเป็นรูปแบบการค้าที่มีบทบาทมากขึ้น มีการยกระดับกระบวนการผลิตแบบอัตโนมัติไปสู่การใช้เทคโนโลยีที่ผสมผสานระหว่าง Information Technology กับ Operational Technology หรือที่เรียกว่า Internet of Things (เทคโนโลยีอินเทอร์เน็ตที่เชื่อมอุปกรณ์และ เครื่องมือต่างๆ เช่น โทรศัพท์มือถือ ทรานซ์มิเตอร์ ตู้เย็น โทรทัศน์ และอื่นๆ เข้าไว้ด้วยกัน) เพื่อผลิตสินค้าตามความต้องการของผู้บริโภคคนละคนกัน โดยหากภาคการผลิตที่ปรับตัวตามการเปลี่ยนแปลงของเทคโนโลยีไม่ทัน ขาดการลงทุนด้านการวิจัยและพัฒนา และนวัตกรรม จะทำให้ความสามารถในการแข่งขันลดลง

### ความเชื่อมโยงกับเศรษฐกิจในระดับภูมิภาคและระดับโลกที่สูงขึ้น

(๑) แนวโน้มการพัฒนาเศรษฐกิจของประเทศเพื่อนบ้านมีการพัฒนาระบบเศรษฐกิจและเขตเศรษฐกิจพิเศษภายในประเทศ ซึ่งจะมีผลต่อทิศทางการวางแผนพัฒนาด้านโครงสร้างพื้นฐานของประเทศไทย ตลอดจนการปรับเปลี่ยนกฎ ระเบียบ กติกา ด้านการค้าการลงทุนที่มุ่งเน้นให้ความสำคัญกับเรื่องความโปร่งใส และสิ่งแวดล้อมมากขึ้น

(๒) การเปิดเสรีภายใต้ข้อตกลงประชาคมเศรษฐกิจอาเซียนในปี ๒๕๕๘ จะนำมาซึ่งโอกาสที่สำคัญๆ หลายประการต่อการยกระดับศักยภาพการขยายตัวของเศรษฐกิจไทย ได้แก่ ๑) การลดข้อจำกัดในด้านอุปสงค์ในประเทศ ๒) โอกาสในการใช้ปัจจัยการผลิตและแรงงานสำหรับการพัฒนาภาคเกษตรและอุตสาหกรรมที่ใช้แรงงานและวัตถุดิบเข้มข้นในการเพิ่มขีดความสามารถในการแข่งขันและพัฒนาตนเองไปสู่ระดับการผลิตที่สูงขึ้นทั้งการผลิตในประเทศและการใช้ฐานการผลิตในประเทศเพื่อนบ้านและ ๓) โอกาสในการใช้ความได้เปรียบด้านสถานที่ตั้งและด้านโครงสร้างพื้นฐานและโลจิสติกส์ในการขับเคลื่อนเศรษฐกิจให้เป็นศูนย์กลางทางการบริการและการผลิตภาคอุตสาหกรรมอนาคตในอนุภูมิภาคและในภูมิภาคในระยะต่อไป

(๓) การเปิดเสรีทางการค้ากับประเทศที่พัฒนาแล้ว จะมีการนำประเด็นด้านมาตรฐานของการค้าและบริการมาเป็นข้อกีดกันทางการค้าซึ่งผู้ประกอบการภายในประเทศโดยเฉพาะวิสาหกิจขนาดกลางและขนาดย่อมต้องปรับตัวเพื่อพัฒนาผลิภาพการผลิตและรูปแบบธุรกิจ พัฒนามาตรฐานของอุตสาหกรรม

ตลอดจนพัฒนาสินค้าที่เป็นมิตรต่อสิ่งแวดล้อมและมีความรับผิดชอบต่อสังคม/ชุมชนมากขึ้นโดยแรงเหวี่ยงจากกระแสการเปิดเสรีทางการค้าจะก่อให้เกิดการเคลื่อนย้ายเงินทุน แนวโน้มราคาสินค้าเกษตรและสินค้าขั้นปฐมแรงกดดันจากการเพิ่มขึ้นของขีดความสามารถในการแข่งขันของประเทศต่างๆ ในอนุภูมิภาคโดยเฉพาะในการผลิตสินค้าเกษตร สินค้ากึ่งทุนและเทคโนโลยีเข้มข้น รวมทั้งแนวโน้มนโยบายและมาตรการการพัฒนาของภาครัฐที่ยังไม่ทั่วถึง ยังมีแนวโน้มที่จะตอกย้ำปัญหาความเหลื่อมล้ำทางด้านรายได้ให้มีความรุนแรงมากขึ้นและเป็นอุปสรรคต่อการสร้างการเติบโตของเศรษฐกิจแบบทั่วถึง (Inclusive Growth) ซึ่งเป็นปัจจัยที่จำเป็นต่อการขยายตัวทางเศรษฐกิจที่ต่อเนื่องและยั่งยืน

(๔) ตลาดเงิน ตลาดทุน และเศรษฐกิจโลกยังมีความเสี่ยงที่จะผันผวนตลอดช่วงแผนฯ ๑๒ เนื่องจาก ๑) ผลกระทบจากการปรับทิศทางนโยบายการเงินในสหรัฐอเมริกาในช่วงต้นแผนพัฒนาฯ และแนวโน้มการปรับทิศทางนโยบายการเงินในยุโรปในช่วงกลางถึงปลายแผนพัฒนาฯ และ ๒) ปัญหาการสั่งสมหนี้สาธารณะในประเทศสำคัญ ในช่วงหลังวิกฤติเศรษฐกิจโลกที่มีความเสี่ยงจะพัฒนาไปสู่วิกฤติและสร้างผลกระทบต่อเสถียรภาพของระบบเศรษฐกิจและการเงินโลกหากมาตรการปฏิรูปในประเทศสำคัญๆ ของโลกไม่ประสบความสำเร็จอย่างเป็นรูปธรรม

(๕) ความเคลื่อนไหวของกระแสวัฒนธรรมโลก ความก้าวหน้าในการติดต่อสื่อสาร การขยายตัวของเครือข่ายทางสังคมออนไลน์ ส่งผลให้มีทั้งโอกาสและความเสี่ยง ต่อวิถีชีวิตทัศนคติ และความเชื่อในสังคม ตลอดจนความสัมพันธ์ระหว่างบุคคล กระบวนการเรียนรู้ และพฤติกรรมกรการบริโภคของคนในประเทศ

### การเปลี่ยนแปลงสภาพภูมิอากาศ

(๑) การเปลี่ยนแปลงสภาพภูมิอากาศ (Climate Change) จะส่งผลกระทบต่อสถานการณ์ความเสื่อมโทรมของทรัพยากรธรรมชาติและสิ่งแวดล้อมให้มีความรุนแรงมากขึ้นอุณหภูมิของโลกเพิ่มขึ้น ทำให้เกิดความแห้งแล้งเป็นระยะเวลายาวนาน เกิดฝนขาดช่วง และมีฤดูกาลเปลี่ยนไป ส่งผลกระทบต่อความอุดมสมบูรณ์ของดิน ป่าไม้เกิดความเสื่อมโทรม แหล่งน้ำขาดแคลน ผลผลิตทางการเกษตรลดลง เกิดโรคระบาดในพืชและสัตว์ และอาจเกิดผลกระทบต่อสุขภาพของมนุษย์กรณีที่เกิดโรคระบาดใหม่ เกิดความเสี่ยงต่อการสูญเสียความหลากหลายทางชีวภาพ เช่น ระบบนิเวศป่าไม้ ระบบนิเวศชายฝั่ง พื้นที่ชุ่มน้ำ เกิดการกัดเซาะชายฝั่ง และการสูญเสียแนวปะการัง การสูญเสียความหลากหลายทางชีวภาพดังกล่าวข้างต้น จะส่งผลกระทบต่อความมั่นคงด้านอาหาร สุขภาพ พลังงาน และลดทอนขีดความสามารถในการพึ่งพาตนเองของชุมชน

(๒) การเปลี่ยนแปลงของสภาพภูมิอากาศยังส่งผลให้ภัยพิบัติทางธรรมชาติมีแนวโน้มเกิดบ่อยครั้งขึ้นและมีความรุนแรงมากขึ้น ทั้งอุทกภัย ภัยแล้ง แผ่นดินไหวและดินโคลนถล่ม ส่งผลกระทบต่อภาคการผลิต การพัฒนาอุตสาหกรรม และการพัฒนาเศรษฐกิจโดยรวมของประเทศ รวมทั้งวิถีการดำรงชีวิตของประชาชน นอกจากนี้ ข้อตกลงระหว่างประเทศเกี่ยวกับการเปลี่ยนแปลงสภาพภูมิอากาศจะทวีความเข้มข้นและเป็นแรงกดดันให้ประเทศไทยต้องเตรียมพร้อมรับภาระในการลดการปล่อยก๊าซเรือนกระจกภายใต้กระแสการแข่งขันทางการค้า

### วาระการพัฒนาของโลกภายหลัง ค.ศ. ๒๐๑๕ (Post ๒๐๑๕ Agenda)

ประเด็นสำคัญของวาระการพัฒนาโลกภายหลัง ค.ศ. ๒๐๑๕ คือ การจัดทำเป้าหมายการพัฒนาที่ยั่งยืนในกรอบสหประชาชาติ (Sustainable Development Goals–SDGs) ในช่วงเวลา ๑๕ ปี โดยสหประชาชาติให้การรับรองแล้วเมื่อวันที่ ๑๐ กันยายน ๒๕๕๗ ประกอบด้วยเป้าประสงค์ (Goal) จำนวน ๑๗

ข้อ และเป้าหมาย (Target) จำนวน ๑๖๙ ข้อ ซึ่งจะส่งผลกระทบต่อกระบวนการวางแผนทางการพัฒนาประเทศในอนาคต ที่ต้องเน้นขจัดความยากจนให้หมดไป ประชาชนมีสุขภาพที่ดี มีระบบการศึกษา มีความเท่าเทียมกันทางเพศ ส่งเสริมการเติบโตทางเศรษฐกิจแบบยั่งยืน มีระบบโครงสร้างพื้นฐานที่รองรับการพัฒนาอุตสาหกรรมที่ยั่งยืน ลดความไม่เท่าเทียมกันทั้งภายในประเทศและระหว่างประเทศ มีรูปแบบการผลิตและการบริโภคแบบยั่งยืน เตรียมความพร้อมในการรับมือการเปลี่ยนแปลงสภาพภูมิอากาศ สงวนรักษาทรัพยากรธรรมชาติและ ความหลากหลายทางชีวภาพ มีการจัดการทรัพยากรทางทะเลอย่างยั่งยืน ส่งเสริมให้สังคมมีความสุข มีความ ยุติธรรมและส่งเสริมความเป็นหุ้นส่วนเพื่อ

## ส่วนที่ ๓ การนำแผนพัฒนาท้องถิ่นไปสู่ปฏิบัติ

### ยุทธศาสตร์การพัฒนาและแผนงาน

ที่	ยุทธศาสตร์	ด้าน	แผนงาน	หน่วยงานรับผิดชอบ	หน่วยงานสนับสนุน
๑.	ด้านเมืองน่าอยู่	การเศรษฐกิจ	อุตสาหกรรมและการโยธา	กองช่าง	สำนักปลัด
๒.	ด้านเมืองน่าอยู่	บริการชุมชนและสังคม	เคหะและชุมชน	กองช่าง	สำนักปลัด
๓.	ด้านเมืองน่าอยู่	ด้านเมืองน่าอยู่	งานการเกษตร	กองช่าง	สำนักปลัด
๔.	ด้านเมืองน่าอยู่	บริหารทั่วไป	บริหารงานทั่วไป	สำนักปลัด	-
๕.	ด้านเมืองน่าอยู่	บริหารทั่วไป	รักษาความสงบภายใน	สำนักปลัด งานป้องกันฯ	-
๖.	ด้านเมืองน่าอยู่	บริการชุมชนและสังคม	สาธารณสุข	กองสาธารณสุขและสิ่งแวดล้อม	สำนักปลัด
๗.	ด้านเมืองน่าอยู่	บริการชุมชนและสังคม	สร้างความเข้มแข็งของชุมชน	กองสวัสดิการสังคม	สำนักปลัด
๘.	ด้านเมืองน่าอยู่	การเศรษฐกิจ	การเกษตร	สำนักปลัด งานเกษตร	-
๙.	๒.ด้านพัฒนาคุณภาพชีวิต	บริการชุมชนและสังคม	สาธารณสุข	กองสาธารณสุขและสิ่งแวดล้อม	สำนักปลัด
๑๐.	ด้านพัฒนาคุณภาพชีวิต	บริการชุมชนและสังคม	สร้างความเข้มแข็งของชุมชน	กองสวัสดิการสังคม และ สำนักปลัด	สำนักปลัด
๑๑.	ด้านพัฒนาคุณภาพชีวิต	การเศรษฐกิจ	การเกษตร	สำนักปลัด งานเกษตร	-
๑๒.	ด้านพัฒนาคุณภาพชีวิต	บริหารทั่วไป	บริหารงานทั่วไป	สำนักปลัด	-
๑๓.	ด้านพัฒนาคุณภาพชีวิต	การดำเนินงานอื่น	งบกลาง	กองสาธารณสุขและสิ่งแวดล้อม และ กองสวัสดิการสังคม	สำนักปลัด
๑๔.	๓.ด้านการศึกษา ศาสนา วัฒนธรรม ประเพณี	บริการชุมชนและสังคม	การศึกษา	กองการศึกษา	สำนักปลัด



ที่	ยุทธศาสตร์	ด้าน	แผนงาน	หน่วยงาน รับผิดชอบ	หน่วยงาน สนับสนุน
๑๕.	๓.ด้านการศึกษา ศาสนา วัฒนธรรม ประเพณี	บริการชุมชนและสังคม	การศาสนาวัฒนธรรม และนันทนาการ	กองการศึกษา	สำนักปลัด
๑๖.	๔.ด้านการบริหาร จัดการบ้านเมืองที่ดี	บริหารทั่วไป	งานบริหารงานทั่วไป	สำนักปลัด กองคลัง	-
๑๗.	๔.ด้านการบริหาร จัดการบ้านเมืองที่ดี	บริการชุมชนและสังคม	การศึกษา	กองการศึกษา	สำนักปลัด
๑๘.	๔.ด้านการบริหาร จัดการบ้านเมืองที่ดี	บริการชุมชนและสังคม	สาธารณสุข	กองสาธารณสุข และสิ่งแวดล้อม	สำนักปลัด
๑๙.	๔.ด้านการบริหาร จัดการบ้านเมืองที่ดี	บริการชุมชนและสังคม	เคหะและชุมชน	กองช่าง	สำนักปลัด
๒๐.	๔.ด้านการบริหาร จัดการบ้านเมืองที่ดี	บริการชุมชนและสังคม	อุตสาหกรรม และการโยธา	กองช่าง	สำนักปลัด
๒๑.	๔.ด้านการบริหาร จัดการบ้านเมืองที่ดี	บริการชุมชนและสังคม	แผนงานสร้างความ เข้มแข็ง	กองสวัสดิการ สังคม สำนักปลัด งานป้องกันฯ	สำนักปลัด
๒๒.	๔.ด้านการบริหาร จัดการบ้านเมืองที่ดี	บริการชุมชนและสังคม	งานการเกษตร	สำนักปลัด งานส่งเสริม การเกษตร	-
๒๓.	๔.ด้านการบริหาร จัดการบ้านเมืองที่ดี	บริการชุมชนและสังคม	การศาสนาวัฒนธรรม และนันทนาการ	กองการศึกษา	สำนักปลัด

**บัญชีสรุปโครงการพัฒนา  
แผนพัฒนาท้องถิ่น (พ.ศ.๒๕๖๑-๒๕๖๕)  
เทศบาลตำบลถาวร**

แบบ ผ.๐๑

ยุทธศาสตร์	ปี ๒๕๖๑		ปี ๒๕๖๒		ปี ๒๕๖๓		ปี ๒๕๖๔		ปี ๒๕๖๕		รวม ๕ ปี	
	จำนวนโครงการ	งบประมาณ (บาท)	จำนวนโครงการ	งบประมาณ (บาท)	จำนวนโครงการ	งบประมาณ (บาท)	จำนวนโครงการ	งบประมาณ (บาท)	จำนวนโครงการ	งบประมาณ (บาท)	จำนวนโครงการ	งบประมาณ (บาท)
<b>๑.ยุทธศาสตร์ด้านเมืองน่าอยู่</b>												
๑.๑ แผนงานอุสาหกรรมและการโยธา	๑๑	๔,๔๙๘,๘๐๐	๕	๒,๖๗๘,๐๐๐	๑๑	๓,๐๖๙,๖๐๐	๑๗	๑๖,๘๘๖,๓๐๐	๒๓	๒๒,๒๐๓,๘๒๐	๖๗	๔๙,๓๓๖,๕๒๐
๑.๒ แผนงานเคหะและชุมชน	๓	๔๔๗,๐๐๐	๓	๗๕๘,๐๐๐	๘	๒,๒๘๘,๒๐๐	๑๑	๓,๗๖๙,๘๗๐	๑๘	๕,๓๕๗,๕๐๐	๔๓	๑๒,๖๒๐,๕๗๐
๑.๓ แผนงานการเกษตร	-	-	-	-	๕	๑๓,๑๑๕,๐๐๐	๕	๗๓๐,๐๐๐	๗	๑๔,๒๙๐,๐๐๐	๑๗	๒๘,๑๓๕,๐๐๐
๑.๔ แผนงานบริหารงานทั่วไป	๓	๑๐๐,๐๐๐	๓	๑๐๐,๐๐๐	๓	๑๐๐,๐๐๐	๓	๑๐๐,๐๐๐	๓	๑๐๐,๐๐๐	๑๕	๕๐๐,๐๐๐
๑.๕ แผนงานรักษาความสงบภายใน	๖	๑๙๕,๐๐๐	๖	๒๑๕,๐๐๐	๘	๒๘๕,๐๐๐	๙	๓๓๕,๐๐๐	๘	๒๘๕,๐๐๐	๓๗	๑,๓๑๕,๐๐๐
๑.๖ แผนงานสาธารณสุข	๔	๔๑๐,๐๐๐	๔	๔๓๐,๐๐๐	๔	๔๓๐,๐๐๐	๔	๔๓๐,๐๐๐	๔	๔๓๐,๐๐๐	๒๐	๒,๑๓๐,๐๐๐
๑.๗ แผนงานสร้างความเข้มแข็งของชุมชน	๔	๑๔๐,๐๐๐	๔	๑๔๐,๐๐๐	๔	๑๔๐,๐๐๐	๔	๑๔๐,๐๐๐	๔	๑๔๐,๐๐๐	๒๐	๗๐๐,๐๐๐
๑.๘ แผนงานการเกษตร	๒	๒๐,๐๐๐	๒	๒๐,๐๐๐	๓	๓๐,๐๐๐	๓	๓๐,๐๐๐	๓	๓๐,๐๐๐	๑๓	๑๓๐,๐๐๐
<b>รวม</b>	<b>๓๓</b>	<b>๕,๘๑๐,๘๐๐</b>	<b>๒๗</b>	<b>๔,๓๔๑,๐๐๐</b>	<b>๔๖</b>	<b>๑๙,๔๕๗,๘๐๐</b>	<b>๕๖</b>	<b>๒๒,๔๒๑,๑๗๐</b>	<b>๗๐</b>	<b>๔๒,๘๓๖,๓๒๐</b>	<b>๒๓๒</b>	<b>๙๔,๘๖๗,๐๙๐</b>
<b>๒. ยุทธศาสตร์ด้านพัฒนาคุณภาพชีวิต</b>												
๒.๑ แผนงานสาธารณสุข	๗	๖๑๐,๐๐๐	๗	๖๓๐,๐๐๐	๗	๖๔๐,๐๐๐	๗	๖๔๐,๐๐๐	๗	๖๔๐,๐๐๐	๓๕	๓,๑๖๐,๐๐๐
๒.๒ แผนงานสร้างความเข้มแข็งของชุมชน	๑๐	๔๐๐,๐๐๐	๑๑	๔๓๐,๐๐๐	๑๓	๔๕๐,๐๐๐	๑๓	๔๕๐,๐๐๐	๑๓	๔๕๐,๐๐๐	๖๐	๒,๑๘๐,๐๐๐
๒.๓ แผนงานการเกษตร	๕	๒๐๕,๐๐๐	๕	๒๐๕,๐๐๐	๘	๒๕๕,๐๐๐	๘	๒๕๕,๐๐๐	๘	๒๕๕,๐๐๐	๓๔	๑,๑๗๕,๐๐๐
๒.๔ แผนงานบริหารงานทั่วไป (เงินอุดหนุน)	๑	๒๐,๐๐๐	๑	๒๐,๐๐๐	๑	๒๐,๐๐๐	๑	๒๐,๐๐๐	๑	๒๐,๐๐๐	๕	๑๐๐,๐๐๐
๒.๕ แผนงานสาธารณสุข (เงินอุดหนุน)	๘	๒๙๕,๕๐๐	๘	๒๙๕,๕๐๐	๘	๓๐๒,๕๐๐	๘	๓๐๒,๕๐๐	๘	๓๐๒,๕๐๐	๔๐	๑,๔๙๘,๕๐๐
๒.๖ แผนงานสร้างความเข้มแข็ง (เงินอุดหนุน)	๒	๗๐,๐๐๐	๓	๑๐๐,๐๐๐	๓	๑๐๐,๐๐๐	๓	๑๐๐,๐๐๐	๓	๑๐๐,๐๐๐	๑๔	๔๗๐,๐๐๐
๒.๗ งบกลาง	๔	๑๒,๖๐๘,๘๐๐	๔	๑๔,๗๓๔,๐๐๐	๔	๑๕,๓๔๐,๐๐๐	๔	๑๖,๘๒๐,๐๐๐	๔	๑๘,๓๐๐,๐๐๐	๒๐	๗๗,๘๐๒,๘๐๐
<b>รวม</b>	<b>๓๗</b>	<b>๑๔,๒๐๙,๓๐๐</b>	<b>๓๙</b>	<b>๑๖,๔๑๔,๕๐๐</b>	<b>๔๔</b>	<b>๑๗,๑๐๗,๕๐๐</b>	<b>๔๔</b>	<b>๑๘,๕๘๗,๕๐๐</b>	<b>๔๔</b>	<b>๒๐,๐๖๗,๕๐๐</b>	<b>๒๐๘</b>	<b>๘๖,๓๘๖,๓๐๐</b>

ยุทธศาสตร์	ปี ๒๕๖๑		ปี ๒๕๖๒		ปี ๒๕๖๓		ปี ๒๕๖๔		ปี ๒๕๖๕		รวม ๕ ปี	
	จำนวนโครงการ	งบประมาณ (บาท)	จำนวนโครงการ	งบประมาณ (บาท)	จำนวนโครงการ	งบประมาณ (บาท)	จำนวนโครงการ	งบประมาณ (บาท)	จำนวนโครงการ	งบประมาณ (บาท)	จำนวนโครงการ	งบประมาณ (บาท)
<b>๓. ยุทธศาสตร์ด้านการศึกษา ศาสนา วัฒนธรรมประเพณีท้องถิ่น</b>												
๓.๑ แผนงานการศึกษา	๑๑	๑,๖๐๘,๐๐๐	๑๔	๒,๙๖๒,๑๐๐	๑๙	๓,๘๔๗,๔๐๐	๑๙	๓,๙๖๒,๙๐๐	๑๗	๓,๖๘๐,๐๐๐	๘๐	๑๖,๐๖๐,๔๐๐
๓.๒ แผนงานการศึกษา ศาสนา วัฒนธรรม และ นันทนาการ	๖	๘๕๐,๐๐๐	๘	๙๐๐,๐๐๐	๘	๙๐๐,๐๐๐	๘	๙๐๐,๐๐๐	๘	๙๐๐,๐๐๐	๓๘	๔,๔๕๐,๐๐๐
๓.๓ แผนงานการศึกษา (เงินอุดหนุน)	๑	๒,๑๒๐,๐๐๐	๑	๒,๑๒๐,๐๐๐	๑	๒,๑๔๐,๐๐๐	๑	๒,๑๖๐,๐๐๐	๑	๒,๒๐๐,๐๐๐	๕	๑๐,๗๔๐,๐๐๐
๓.๔ แผนงานการศึกษา ศาสนา วัฒนธรรม และนันทนาการ (เงินอุดหนุน)	๒	๓๕๐,๐๐๐	๒	๓๕๐,๐๐๐	๒	๓๕๐,๐๐๐	๒	๓๕๐,๐๐๐	๒	๓๕๐,๐๐๐	๑๐	๑,๗๕๐,๐๐๐
<b>รวม</b>	<b>๒๐</b>	<b>๔,๙๒๘,๐๐๐</b>	<b>๒๕</b>	<b>๖,๓๓๒,๑๐๐</b>	<b>๓๐</b>	<b>๗,๒๓๗,๔๐๐</b>	<b>๓๐</b>	<b>๗,๓๗๒,๙๐๐</b>	<b>๒๘</b>	<b>๗,๑๓๐,๐๐๐</b>	<b>๑๓๓</b>	<b>๓๓,๐๐๐,๔๐๐</b>
<b>๔. ยุทธศาสตร์ด้านการบริหารจัดการ บ้านเมืองที่ดี</b>												
๔.๑ แผนงานบริหารงานทั่วไป	๑๔	๑,๗๓๖,๐๐๐	๑๔	๑,๗๓๖,๐๐๐	๑๕	๒,๓๑๖,๐๐๐	๑๕	๒,๑๓๖,๐๐๐	๑๕	๒,๑๓๖,๐๐๐	๗๓	๑๐,๐๖๐,๐๐๐
๔.๒ แผนงานการศึกษา	๒	๑๕๐,๐๐๐	๒	๑๕๐,๐๐๐	๒	๑๕๐,๐๐๐	๒	๑๕๐,๐๐๐	๒	๑๕๐,๐๐๐	๑๐	๗๕๐,๐๐๐
๔.๓ แผนงานสาธารณสุข	๑	๕๐,๐๐๐	๑	๕๐,๐๐๐	๑	๑๐๐,๐๐๐	๑	๑๐๐,๐๐๐	๑	๑๐๐,๐๐๐	๕	๔๐๐,๐๐๐
๔.๔ แผนงานเคหะและชุมชน	๑	๒๐๐,๐๐๐	๑	๒๐๐,๐๐๐	๑	๒๐๐,๐๐๐	๑	๒๐๐,๐๐๐	๑	๒๐๐,๐๐๐	๕	๑,๐๐๐,๐๐๐
๔.๕ แผนงานอุตสาหกรรมและการโยธา	๑	๕๐,๐๐๐	๑	๕๐,๐๐๐	๑	๕๐,๐๐๐	๑	๕๐,๐๐๐	๑	๕๐,๐๐๐	๕	๒๕๐,๐๐๐
๔.๖ แผนงานสร้างความเข้มแข็งของชุมชน	๑	๑๐๐,๐๐๐	๑	๑๐๐,๐๐๐	๑	๑๐๐,๐๐๐	๑	๑๐๐,๐๐๐	๑	๑๐๐,๐๐๐	๕	๕๐๐,๐๐๐
๔.๗ แผนงานรักษาความสงบภายใน	๑	๑๐๐,๐๐๐	๑	๑๐๐,๐๐๐	๑	๑๐๐,๐๐๐	๑	๑๐๐,๐๐๐	๑	๑๐๐,๐๐๐	๕	๕๐๐,๐๐๐
๔.๘ แผนงานการเกษตร	๑	๑๐๐,๐๐๐	๑	๑๐๐,๐๐๐	๑	๑๐๐,๐๐๐	๑	๑๐๐,๐๐๐	๑	๑๐๐,๐๐๐	๕	๕๐๐,๐๐๐
๔.๙ แผนงานบริหารงานทั่วไป (เงินอุดหนุน)	๑	๒๐,๐๐๐	๑	๒๐,๐๐๐	๗	๑๑๐,๐๐๐	๗	๑๑๐,๐๐๐	๗	๑๑๐,๐๐๐	๒๓	๓๗๐,๐๐๐
๔.๑๐ แผนงานการศึกษา ศาสนา วัฒนธรรม และนันทนาการ (เงินอุดหนุน)	๒	๔๐,๐๐๐	๒	๔๐,๐๐๐	๓	๖๐,๐๐๐	๓	๖๐,๐๐๐	๓	๖๐,๐๐๐	๑๓	๒๖๐,๐๐๐
<b>รวม</b>	<b>๒๕</b>	<b>๒,๕๔๖,๐๐๐</b>	<b>๒๕</b>	<b>๒,๕๔๖,๐๐๐</b>	<b>๓๓</b>	<b>๓,๒๘๖,๐๐๐</b>	<b>๓๓</b>	<b>๓,๑๐๖,๐๐๐</b>	<b>๓๓</b>	<b>๓,๑๐๖,๐๐๐</b>	<b>๑๔๙</b>	<b>๑๔,๕๙๐,๐๐๐</b>
<b>รวมทั้งสิ้น</b>	<b>๑๑๕</b>	<b>๒๗,๔๙๔,๑๐๐</b>	<b>๑๑๖</b>	<b>๒๙,๖๓๓,๖๐๐</b>	<b>๑๕๓</b>	<b>๔๗,๐๘๘,๗๐๐</b>	<b>๑๖๓</b>	<b>๕๑,๔๘๗,๕๗๐</b>	<b>๑๗๕</b>	<b>๗๓,๑๓๙,๘๒๐</b>	<b>๗๒๒</b>	<b>๒๒๘,๘๔๓,๗๙๐</b>

บัญชีสรุปโครงการพัฒนา  
แผนพัฒนาท้องถิ่น (พ.ศ.๒๕๖๑-๒๕๖๕)  
สำหรับ โครงการที่เกินศักยภาพขององค์กรปกครองส่วนท้องถิ่น  
เทศบาลตำบลถาวร

ยุทธศาสตร์	ปี ๒๕๖๑		ปี ๒๕๖๒		ปี ๒๕๖๓		ปี ๒๕๖๔		ปี ๒๕๖๕		รวม ๕ ปี	
	จำนวนโครงการ	งบประมาณ (บาท)	จำนวนโครงการ	งบประมาณ (บาท)	จำนวนโครงการ	งบประมาณ (บาท)	จำนวนโครงการ	งบประมาณ (บาท)	จำนวนโครงการ	งบประมาณ (บาท)	จำนวนโครงการ	งบประมาณ (บาท)
<b>๑. ยุทธศาสตร์ด้านเมืองน่าอยู่</b>												
๑.๑ แผนงานอุสาหกรรมและการโยธา	๘	๓๒,๒๐๘,๐๐๐	๘	๓๒,๒๐๘,๐๐๐	๘	๓๓,๘๑๘,๔๐๐	๘	๓๓,๘๑๘,๔๐๐	๘	๓๓,๘๑๘,๔๐๐	๔๐	๑๖๕,๘๗๑,๒๐๐
๑.๒ แผนงานกาเกษตร	๔	๙,๘๖๙,๐๐๐	๔	๙,๘๖๙,๐๐๐	๕	๒๓,๐๒๓,๔๕๐	๕	๒๓,๐๒๓,๔๕๐	๕	๒๓,๐๒๓,๔๕๐	๒๓	๘๘,๘๐๘,๓๕๐
<b>รวม</b>	<b>๑๒</b>	<b>๔๒,๐๗๗,๐๐๐</b>	<b>๑๒</b>	<b>๔๒,๐๗๗,๐๐๐</b>	<b>๑๓</b>	<b>๕๖,๘๔๑,๘๕๐</b>	<b>๑๓</b>	<b>๕๖,๘๔๑,๘๕๐</b>	<b>๑๓</b>	<b>๕๖,๘๔๑,๘๕๐</b>	<b>๖๓</b>	<b>๒๕๔,๖๗๙,๕๕๐</b>
<b>รวมทั้งสิ้น</b>	<b>๑๒</b>	<b>๔๒,๐๗๗,๐๐๐</b>	<b>๑๒</b>	<b>๔๒,๐๗๗,๐๐๐</b>	<b>๑๓</b>	<b>๕๖,๘๔๑,๘๕๐</b>	<b>๑๓</b>	<b>๕๖,๘๔๑,๘๕๐</b>	<b>๑๓</b>	<b>๕๖,๘๔๑,๘๕๐</b>	<b>๖๓</b>	<b>๒๕๔,๖๗๙,๕๕๐</b>

**บัญชีครุภัณฑ์**  
**แผนพัฒนาท้องถิ่น (พ.ศ.๒๕๖๑-๒๕๖๕)**  
**เทศบาลตำบลถาวร**

ยุทธศาสตร์	ปี ๒๕๖๑		ปี ๒๕๖๒		ปี ๒๕๖๓		ปี ๒๕๖๔		ปี ๒๕๖๕		รวม ๕ ปี	
	จำนวนโครงการ	งบประมาณ (บาท)	จำนวนโครงการ	งบประมาณ (บาท)	จำนวนโครงการ	งบประมาณ (บาท)	จำนวนโครงการ	งบประมาณ (บาท)	จำนวนโครงการ	งบประมาณ (บาท)	จำนวนโครงการ	งบประมาณ (บาท)
<b>๔. ยุทธศาสตร์ด้านการบริหารจัดการบ้านเมืองที่ดี</b>												
๔.๑ แผนงานบริหารงานทั่วไป	๑๒	๑,๐๙๒,๐๐๐	๕	๙๗,๘๐๐	๑๐	๒๐๐,๕๐๐	๑๔	๒๘๙,๗๐๐	๖	๑๕๐,๕๐๐	๔๗	๑,๘๓๐,๕๐๐
๔.๒ แผนงานรักษาความสงบภายใน	๒	๑๕,๕๐๐	-	-	๕	๑,๑๐๓,๐๐๐	๔	๕๑,๓๐๐	๒	๔๗,๘๐๐	๑๓	๑,๒๑๗,๖๐๐
๔.๓ แผนงานสร้างความเข้มแข็งของชุมชน	๒	๔๐,๕๐๐	-	-	๓	๓๑,๔๐๐	๓	๓๗,๘๐๐	๕	๘๒,๙๐๐	๑๓	๑๙๒,๖๐๐
๔.๓ แผนงานการศึกษา	๓	๗๘,๕๐๐	๑	๓๓,๐๐๐	๓	๔๑,๐๐๐	๔	๑๐๑,๐๐๐	๑๓	๑๘๙,๕๐๐	๒๔	๔๔๓,๐๐๐
๔.๕ แผนงานสาธารณสุข	๑	๕,๕๐๐	-	-	๖	๑๓๑,๔๐๐	-	-	-	-	๗	๑๓๖,๙๐๐
๔.๖ แผนงานเกษตรชุมชน	๑	๒๕,๕๐๐	-	-	๘	๕๗๒,๐๐๐	๖	๒,๖๘๔,๐๐๐	๙	๓๗๗,๐๐๐	๒๔	๓,๖๖๘,๕๐๐
<b>รวม</b>	<b>๒๑</b>	<b>๑,๒๖๗,๕๐๐</b>	<b>๖</b>	<b>๑๓๐,๘๐๐</b>	<b>๓๕</b>	<b>๒,๐๗๙,๓๐๐</b>	<b>๓๑</b>	<b>๓,๑๖๓,๘๐๐</b>	<b>๓๕</b>	<b>๘๔๗,๗๐๐</b>	<b>๑๒๘</b>	<b>๗,๔๘๙,๑๐๐</b>
<b>รวมทั้งสิ้น</b>	<b>๒๑</b>	<b>๑,๒๖๗,๕๐๐</b>	<b>๖</b>	<b>๑๓๐,๘๐๐</b>	<b>๓๕</b>	<b>๒,๐๗๙,๓๐๐</b>	<b>๓๑</b>	<b>๓,๑๖๓,๘๐๐</b>	<b>๓๕</b>	<b>๘๔๗,๗๐๐</b>	<b>๑๒๘</b>	<b>๗,๔๘๙,๑๐๐</b>

๒. บัญชีโครงการพัฒนาท้องถิ่น

แบบ ผ.๐๒

รายละเอียดโครงการพัฒนา  
แผนพัฒนาท้องถิ่น (พ.ศ.๒๕๖๑-๒๕๖๕)

เทศบาลตำบลถาวร

ก.ยุทธศาสตร์จังหวัดที่ : ๑.ด้านเศรษฐกิจ ๓ ด้านทรัพยากรธรรมชาติและสิ่งแวดล้อม ๔ ด้านการรักษาความมั่นคงและความสงบ

ข.ยุทธศาสตร์การพัฒนาของ อปท.ในเขตจังหวัดที่ : ๑ เมืองน่าอยู่และคุณภาพชีวิตที่ดี

ยุทธศาสตร์ที่ ๑ ด้านบ้านเมืองน่าอยู่

แผนงานอุตสาหกรรมและการโยธา

ที่	โครงการ	วัตถุประสงค์	เป้าหมาย (ผลผลิตของ โครงการ)	งบประมาณและที่ผ่านมา					ตัวชี้วัด (KPI)	ผลที่คาดว่าจะได้รับ	หน่วยงาน รับผิดชอบ หลัก
				๒๕๖๑ (บาท)	๒๕๖๒ (บาท)	๒๕๖๓ (บาท)	๒๕๖๔ (บาท)	๒๕๖๕ (บาท)			
๑	ก่อสร้างถนน คสล. หมู่ที่ ๑ บ้านถาวร จากบ้านนางสมจิตร วงศ์เพ็ญ-สายแยก บ้านนายชัยณรงค์ วงศ์ชาติ	เพื่อให้มีเส้นทาง สัญจรสะดวกขึ้น	ถนน คสล. กว้าง ๔ เมตร ยาว ๑๒๗ เมตร หนา ๐.๑๕ เมตร	๒๕๔,๐๐๐	-	-	-	-	ถนนได้ มาตรฐาน ตามแบบ	มีเส้นทาง สัญจรได้ สะดวกขึ้น	กองช่าง
๒.	ก่อสร้างถนน คสล. หมู่ที่ ๑ บ้านถาวร (ไซค์อำนวยการ)จากบ้าน นางวันทนา การนอก - บ้าน น.ส.รัชณีกร กัณหา	เพื่อให้มีเส้นทาง สัญจรสะดวกขึ้น	ถนน คสล. กว้าง ๔ เมตร ยาว ๑๘๐ เมตร หนา ๐.๑๕ เมตร	-	-	๔๓๐,๐๐๐	-	-	ถนนได้ มาตรฐาน ตามแบบ	มีเส้นทาง สัญจรได้ สะดวกขึ้น	กองช่าง

แผนงานอุตสาหกรรมและการโยธา

ที่	โครงการ	วัตถุประสงค์	เป้าหมาย (ผลผลิตของ โครงการ)	งบประมาณและที่ผ่านมา					ตัวชี้วัด (KPI)	ผลที่คาดว่าจะได้รับ	หน่วยงาน รับผิดชอบ หลัก
				๒๕๖๑ (บาท)	๒๕๖๒ (บาท)	๒๕๖๓ (บาท)	๒๕๖๔ (บาท)	๒๕๖๕ (บาท)			
๓.	ก่อสร้างถนน คสล. หมู่ที่ ๑ บ้านถาวร หลังวัดนิคมเขต (ส่วนที่เหลือ)	เพื่อให้มีเส้นทาง สัญจรที่สะดวก ขึ้น	ถนน คสล. กว้าง ๔ เมตร ยาว ๓๗ เมตร หนา ๐.๑๕ เมตร	-	-	๘๘,๐๐๐	-	-	ถนนได้ มาตรฐาน ตามแบบ	มีเส้นทาง สัญจรได้ สะดวกขึ้น	กองช่าง
๔.	ก่อสร้างถนน คสล. หมู่ที่ ๑ บ้านถาวร จากบ้านนายสีนวล บุตรศรีเมือง - บ้าน นางผา พรหมแสนสอน	เพื่อให้มีเส้นทาง สัญจรสะดวกขึ้น	ถนน คสล. กว้าง ๓ เมตร ยาว ๘๗ เมตร หนา ๐.๑๕ เมตร	-	-	๑๕,๖๐๐	-	-	ถนนได้ มาตรฐาน ตามแบบ	มีเส้นทาง สัญจรได้ สะดวกขึ้น	กองช่าง
๕.	ก่อสร้างถนน คสล. หมู่ที่ ๑ บ้านถาวร จากบ้านนางจันทา อนันต์เพชร -บ้าน นางถนอม คำบุตตา	เพื่อให้มีเส้นทาง สัญจรที่สะดวก ขึ้น	ถนน คสล. กว้าง ๓ เมตร ยาว ๙๙ เมตร หนา ๐.๑๕ เมตร	-	-	๑๓๗,๐๐๐	-	-	ถนนได้ มาตรฐาน ตามแบบ	มีเส้นทาง สัญจรได้ สะดวกขึ้น	กองช่าง

แผนงานอุตสาหกรรมและการโยธา

ที่	โครงการ	วัตถุประสงค์	เป้าหมาย (ผลผลิตของ โครงการ)	งบประมาณและที่ผ่านมา					ตัวชี้วัด (KPI)	ผลที่คาดว่าจะได้รับ	หน่วยงาน รับผิดชอบ หลัก
				๒๕๖๑ (บาท)	๒๕๖๒ (บาท)	๒๕๖๓ (บาท)	๒๕๖๔ (บาท)	๒๕๖๕ (บาท)			
๖.	ก่อสร้างถนน ผิวจราจรลูกรัง หมู่ที่ ๑ บ้านถาวร จากสำนักสงฆ์เขาสว่างชัยมงคล -อ่างเก็บน้ำฝายพระ	เพื่อให้มีเส้นทางสัญจรที่สะดวกขึ้น	ถนน . กว้าง ๔ เมตร ยาว ๑,๐๓๐ เมตร หนา ๐.๑๐ เมตร	-	-	-	๕๑๔,๐๐๐	-	ถนนได้มาตรฐานตามแบบ	มีเส้นทางสัญจรได้สะดวกขึ้น	กองช่าง
๗.	ก่อสร้างถนน คสล. หมู่ที่ ๒ บ้านน้อย จากแยกถนนลาดยาง เส้นนอก -บ้านนายสุรัตน์ มูระคา (ส่วนที่เหลือ)	เพื่อให้มีเส้นทางสัญจรสะดวกขึ้น	ถนน คสล. กว้าง ๔ เมตร ยาว ๖๙๘ เมตร หนา ๐.๑๕ เมตร	๑,๓๙๖,๐๐๐	๑,๓๙๖,๐๐๐	-	-	-	ถนนได้มาตรฐานตามแบบ	มีเส้นทางสัญจรได้สะดวกขึ้น	กองช่าง
๘.	ก่อสร้างถนน คสล. หมู่ที่ ๒ บ้านน้อย จากถนนดำ - ถนนคอนกรีตขึ้นเขา (เส้นทางคลองอีแซว)	เพื่อให้มีเส้นทางสัญจรสะดวกขึ้น	ถนน คสล. กว้าง ๖ เมตร ยาว ๑,๓๗๔ เมตร หนา ๐.๑๕ เมตร	-	-	-	๔,๙๓๔,๐๐๐	๔,๙๓๔,๐๐๐	ถนนได้มาตรฐานตามแบบ	มีเส้นทางสัญจรได้สะดวกขึ้น	กองช่าง



แผนงานอุตสาหกรรมและการโยธา

ที่	โครงการ	วัตถุประสงค์	เป้าหมาย (ผลผลิตของ โครงการ)	งบประมาณและที่ผ่านมา					ตัวชี้วัด (KPI)	ผลที่คาดว่าจะได้รับ	หน่วยงาน รับผิดชอบ หลัก
				๒๕๖๑ (บาท)	๒๕๖๒ (บาท)	๒๕๖๓ (บาท)	๒๕๖๔ (บาท)	๒๕๖๕ (บาท)			
๙.	ก่อสร้างถนน คสล. น้ำหมู่ที่ ๒ บ้านน้อย จากบ้านนางสุนิสา ชั้นติวังค์ – บ้านนาย สุดใจ เทียงธรรม	เพื่อให้มีเส้นทาง สัญจรสะดวกขึ้น	ถนน คสล. กว้าง ๓.๕๐ เมตร ยาว ๕๙ เมตร หนา ๐.๑๕ เมตร	-	-	-	๑๒๓,๕๐๐ -		ถนนได้ มาตรฐาน ตามแบบ	มีเส้นทาง สัญจรได้ สะดวกขึ้น	กองช่าง
๑๐.	ก่อสร้างถนน คสล. หมู่ที่ ๒ บ้านน้อย จากบ้านนางดวงนภา บันเทิง – บ้านนาย บุญเรือง นาหว่า	เพื่อให้มีเส้นทาง สัญจรสะดวกขึ้น	ถนน คสล. กว้าง ๓.๕๐ เมตร ยาว ๗๐ เมตร หนา ๐.๑๕ เมตร	-	-	-	-	๑๔๖,๖๐๐	ถนนได้ มาตรฐาน ตามแบบ	มีเส้นทาง สัญจรได้ สะดวกขึ้น	กองช่าง
๑๑.	ก่อสร้างถนนดินผิว จราจรลูกรัง หมู่ที่ ๒ บ้านน้อย จากบ้าน นางเบญญา บุตรเนตร – นานาย ประสิทธิ์ ลำมะนา	เพื่อให้มีเส้นทาง สัญจรสะดวกขึ้น	ถนน คสล. กว้าง ๕ เมตร ยาว ๑,๓๑๔ เมตร หนา ๐.๑๐เมตร	-	-	-	-	๑๗๖,๕๐๐	ถนนได้ มาตรฐาน ตามแบบ	มีเส้นทาง สัญจรได้ สะดวกขึ้น	กองช่าง

แผนงานอุตสาหกรรมและการโยธา

ที่	โครงการ	วัตถุประสงค์	เป้าหมาย (ผลผลิตของ โครงการ)	งบประมาณและที่ผ่านมา					ตัวชี้วัด (KPI)	ผลที่คาดว่าจะได้รับ	หน่วยงาน รับผิดชอบ หลัก
				๒๕๖๑ (บาท)	๒๕๖๒ (บาท)	๒๕๖๓ (บาท)	๒๕๖๔ (บาท)	๒๕๖๕ (บาท)			
๑๒.	ก่อสร้างถนน คสล. หมู่ที่ ๓ บ้านตลาดแย้ จากแยกบ้านนายคำวัง เนาวบุตร-บ้านนายบรรหาร เข้มแข็ง	เพื่อให้เส้นทางสัญจรที่สะดวกขึ้น	ถนน คสล. กว้าง ๔ เมตร ยาว ๑๘๐ เมตร หนา ๐.๑๕ เมตร	๓๕๐,๐๐๐	-	-		-	ถนนได้มาตรฐานตามแบบ	มีเส้นทางสัญจรที่สะดวกขึ้น	กองช่าง
๑๓.	ปรับปรุงถนนผิวจราจรหินคลุก หมู่ที่ ๓ บ้านตลาดแย้ จากนายนายบุญยงค์ จันทร์โพนงาม-นายหนาด พิพนนอก	เพื่อให้มีเส้นทางสัญจรที่สะดวกขึ้น	ถนน กว้าง ๓ เมตร ยาว ๑,๗๐๐ เมตร หนา ๐.๑๐ เมตร	-	๒๐๔,๐๐๐	-	-	-	ถนนได้มาตรฐานตามแบบ	มีเส้นทางสัญจรที่สะดวกขึ้น	กองช่าง
๑๔.	ก่อสร้างถนน คสล. หมู่ที่ ๓ บ้านตลาดแย้ จากบ้านนายบรรหาร เข้มแข็ง – บ้านนางหนูแดง เนาวบุตร	เพื่อให้เส้นทางสัญจรที่สะดวกขึ้น	ถนน คสล. กว้าง ๕ เมตร ยาว ๑๑๑ เมตร หนา ๐.๑๕ เมตร	-	-	-	๓๓๒,๐๐๐	-	ถนนได้มาตรฐานตามแบบ	มีเส้นทางสัญจรที่สะดวกขึ้น	กองช่าง

แผนงานอุตสาหกรรมและการโยธา

ที่	โครงการ	วัตถุประสงค์	เป้าหมาย (ผลผลิตของ โครงการ)	งบประมาณและที่ผ่านมา					ตัวชี้วัด (KPI)	ผลที่คาดว่าจะได้รับ	หน่วยงาน รับผิดชอบ หลัก
				๒๕๖๑ (บาท)	๒๕๖๒ (บาท)	๒๕๖๓ (บาท)	๒๕๖๔ (บาท)	๒๕๖๕ (บาท)			
๑๕.	ก่อสร้างถนน คสล. หมู่ที่ ๓ บ้านตลาดแย้ จากบ้านนายทองคำ พิลาวุธ – บ้านนาย ชนะภัย กองคำ	เพื่อให้เส้นทางสัญจรที่สะดวกขึ้น	ถนน คสล. กว้าง ๔ เมตร ยาว ๙๘ เมตร หนา ๐.๑๕ เมตร	-	-	-	๒๓๔,๐๐๐	-	ถนนได้มาตรฐานตามแบบ	มีเส้นทางสัญจรได้สะดวกขึ้น	กองช่าง
๑๖.	ก่อสร้างถนน คสล. หมู่ที่ ๓ บ้านตลาดแย้ จากบ้านนายนายทองแดง โยสาจันทร์ –สระใหม่	เพื่อให้เส้นทางสัญจรที่สะดวกขึ้น	ถนน คสล. กว้าง ๓.๕๐ เมตร ยาว ๑๒๐ เมตร หนา ๐.๑๕ เมตร	-	-	-	-	๒๕๑,๐๐๐	ถนนได้มาตรฐานตามแบบ	มีเส้นทางสัญจรได้สะดวกขึ้น	กองช่าง
๑๗.	ก่อสร้างถนน คสล. หมู่ที่ ๓ บ้านตลาดแย้ รอบสระใหม่	เพื่อให้เส้นทางสัญจรที่สะดวกขึ้น	ถนน คสล. กว้าง ๓.๕๐ เมตร ยาว ๒๑๔ เมตร หนา ๐.๑๕ เมตร	-	-	-	-	๔๔๘,๐๐๐	ถนนได้มาตรฐานตามแบบ	มีเส้นทางสัญจรได้สะดวกขึ้น	กองช่าง

แผนงานอุตสาหกรรมและการโยธา

ที่	โครงการ	วัตถุประสงค์	เป้าหมาย (ผลผลิตของ โครงการ)	งบประมาณและที่ผ่านมา					ตัวชี้วัด (KPI)	ผลที่คาดว่าจะได้รับ	หน่วยงาน รับผิดชอบ หลัก
				๒๕๖๑ (บาท)	๒๕๖๒ (บาท)	๒๕๖๓ (บาท)	๒๕๖๔ (บาท)	๒๕๖๕ (บาท)			
๑๘.	ก่อสร้างถนน คสล. หมู่ที่ ๔ บ้านหนองหิน จากบ้านนางพรม วัลย์เปரிய เกาว์-บ้านนายปริญญา มุระคา (ส่วนที่เหลือ)	เพื่อให้มีเส้นทางสัญจรที่สะดวกขึ้น	ถนน คสล. กว้าง ๔ เมตร ยาว ๒๑๘ เมตร หนา ๐.๑๕ เมตร	๔๑๘,๐๐๐	-	-	-	-	ถนนได้มาตรฐานตามแบบ	มีเส้นทางสัญจรได้สะดวกขึ้น	กองช่าง
๑๙.	ก่อสร้างถนน คสล. หมู่ที่ ๔ บ้านหนองหิน จากบ้านนายสุดใจ เพ็งไชย-สายแยกสระน้ำหนองจรุง	เพื่อให้เส้นทางสัญจรที่สะดวกขึ้น	ถนน คสล. กว้าง ๔ เมตร ยาว ๑๗๘ เมตร หนา ๐.๑๕ เมตร	-	๓๗๐,๐๐๐	-	-	-	ถนนได้มาตรฐานตามแบบ	มีเส้นทางสัญจรได้สะดวกขึ้น	กองช่าง
๒๐.	ก่อสร้างถนน คสล. หมู่ที่ ๔ บ้านหนองหิน จากบ้านนายสุวรรณ อูไรพันธ์ – บ้านนางสาวน้ำค้าง ฉุนเชื้อ	เพื่อให้เส้นทางสัญจรที่สะดวกขึ้น	ถนน คสล. กว้าง ๔ เมตร ยาว ๕๔ เมตร หนา ๐.๑๕ เมตร	-	-	๑๒๙,๐๐๐	-	-	ถนนได้มาตรฐานตามแบบ	มีเส้นทางสัญจรได้สะดวกขึ้น	กองช่าง

แผนงานอุตสาหกรรมและการโยธา

ที่	โครงการ	วัตถุประสงค์	เป้าหมาย (ผลผลิตของ โครงการ)	งบประมาณและที่ผ่านมา					ตัวชี้วัด (KPI)	ผลที่คาดว่าจะได้รับ	หน่วยงาน รับผิดชอบ หลัก
				๒๕๖๑ (บาท)	๒๕๖๒ (บาท)	๒๕๖๓ (บาท)	๒๕๖๔ (บาท)	๒๕๖๕ (บาท)			
๒๑.	ก่อสร้างถนน คสล. หมู่ที่ ๔ บ้านหนองหิน จากถนนดำ (โคกกรวด - ถาวร) ผ่านสำนัก สงฆ์ไตรภูมิ-สามแยก บ้านนางเลื่อน สวาย ผล	เพื่อให้เส้นทาง สัญจรที่สะดวก ขึ้น	ถนน คสล. กว้าง ๕ เมตร ยาว ๔๔๒ เมตร หนา ๐.๑๕ เมตร	-	-	-	๑,๓๒๒,๐๐๐	-	ถนนได้ มาตรฐาน ตามแบบ	มีเส้นทาง สัญจรได้ สะดวกขึ้น	กองช่าง
๒๒.	ก่อสร้างถนน คสล. หมู่ที่ ๔ บ้านหนองหิน จากบ้านเจื่อน สิริประโคน -ทางแยก สระน้ำหนองหิน	เพื่อให้เส้นทาง สัญจรที่สะดวก ขึ้น	ถนน คสล. กว้าง ๕ เมตร ยาว ๕๓๗ เมตร หนา ๐.๑๕ เมตร	-	-	-	-	๑,๖๐๖,๐๐๐	ถนนได้ มาตรฐาน ตามแบบ	มีเส้นทาง สัญจรได้ สะดวกขึ้น	กองช่าง
๒๓.	ก่อสร้างถนน คสล. หมู่ที่ ๔ บ้านหนองหิน จากถนนดำสายโคก กรวด - ถาวร -สระน้ำ หนองจรุง	เพื่อให้เส้นทาง สัญจรที่สะดวก ขึ้น	ถนน คสล. กว้าง ๖ เมตร ยาว ๕๖๓ เมตร หนา ๐.๑๕ เมตร	-	-	-	-	๒,๐๒๑,๑๐๐	ถนนได้ มาตรฐาน ตามแบบ	มีเส้นทาง สัญจรได้ สะดวกขึ้น	กองช่าง

แผนงานอุตสาหกรรมและการโยธา

ที่	โครงการ	วัตถุประสงค์	เป้าหมาย (ผลผลิตของ โครงการ)	งบประมาณและที่ผ่านมา					ตัวชี้วัด (KPI)	ผลที่คาดว่าจะได้รับ	หน่วยงาน รับผิดชอบ หลัก
				๒๕๖๑ (บาท)	๒๕๖๒ (บาท)	๒๕๖๓ (บาท)	๒๕๖๔ (บาท)	๒๕๖๕ (บาท)			
๒๔.	ปรับปรุงผิวจราจร ลูกรัง หมู่ที่ ๕ บ้าน หนองปรือ โคก สายเลือด จากบ้านนาย วิสุทธิ พุทธิชาติ- สามแยกนางนางพลึง ติสาขา	เพื่อให้มีเส้นทาง สัญจรที่สะดวก ขึ้น	ถนน กว้าง ๔ เมตร ยาว ๘๕๕ เมตร หนา ๐.๑๕ เมตร วางท่อ ๓ จุด จุดละ ๖ ท่อน รวม ๑๘ ท่อน	๑๓๖,๘๐๐	-	-	-	-	ถนนได้ มาตรฐาน ตามแบบ	มีเส้นทาง สัญจรได้ สะดวกขึ้น	กองช่าง
๒๕.	ก่อสร้างถนน คสล. หมู่ที่ ๕ บ้านหนองปรือ จากบ้านนาย กวน มัทรี - บ้าน นายโฆม อ่อนวาที	เพื่อให้มีเส้นทาง สัญจรที่สะดวก ขึ้น	ถนน คสล. กว้าง ๔ เมตร ยาว ๓๕๘ เมตร กว้าง ๓.๕๐ เมตร ยาว ๒๐ เมตร หนา ๐.๑๕ เมตร ยาวรวม ๓๗๘ เมตร	-	-	๘๗๓,๐๐๐	-	-	ถนนได้ มาตรฐาน ตามแบบ	มีเส้นทาง สัญจรได้ สะดวกขึ้น	กองช่าง

แผนงานอุตสาหกรรมและการโยธา

ที่	โครงการ	วัตถุประสงค์	เป้าหมาย (ผลผลิตของ โครงการ)	งบประมาณและที่ผ่านมา					ตัวชี้วัด (KPI)	ผลที่คาดว่าจะได้รับ	หน่วยงาน รับผิดชอบ หลัก
				๒๕๖๑ (บาท)	๒๕๖๒ (บาท)	๒๕๖๓ (บาท)	๒๕๖๔ (บาท)	๒๕๖๕ (บาท)			
๒๖.	ก่อสร้างถนน คสล. หมู่ที่ ๕ บ้านหนองปรือ จากบ้านนางสำราญ ชำนาญกอง - บ้าน นายปัญญา พยุงเจริญ	เพื่อให้มีเส้นทาง สัญจรที่สะดวก ขึ้น	ถนน คสล. กว้าง ๔ เมตร ยาว ๒๖๒ หนา ๐.๑๕ เมตร	-	-	-	๖๒๗,๐๐๐	-	ถนนได้ มาตรฐาน ตามแบบ	มีเส้นทาง สัญจรได้ สะดวกขึ้น	กองช่าง
๒๗.	ก่อสร้างถนน คสล. หมู่ที่ ๕ บ้านหนองปรือ จากบ้านนาง พิณมณีนท์ สวายผล บ้านนายประมุข หมูสี โทน	เพื่อให้มีเส้นทาง สัญจรที่สะดวก ขึ้น	ถนน คสล. กว้าง ๔ เมตร ยาว ๖๔๖ เมตร หนา ๐.๑๕ เมตร	-	-	-	๑,๕๔๖,๐๐๐	-	ถนนได้ มาตรฐาน ตามแบบ	มีเส้นทาง สัญจรได้ สะดวกขึ้น	กองช่าง
๒๘.	ก่อสร้างถนน คสล. หมู่ที่ ๕ บ้านหนองปรือ จากบ้านนางทองเลื่อน สวายผล - ถนนดำ (เส้นหลังวัด)	เพื่อให้มีเส้นทาง สัญจรที่สะดวก ขึ้น	ถนน คสล. กว้าง ๕ เมตร ยาว ๘๓๘ เมตร หนา ๐.๑๕ เมตร	-	-	-	-	๒,๕๐๗,๐๐๐	ถนนได้ มาตรฐาน ตามแบบ	มีเส้นทาง สัญจรได้ สะดวกขึ้น	กองช่าง

แผนงานอุตสาหกรรมและการโยธา

ที่	โครงการ	วัตถุประสงค์	เป้าหมาย (ผลผลิตของ โครงการ)	งบประมาณและที่ผ่านมา					ตัวชี้วัด (KPI)	ผลที่คาดว่าจะได้รับ	หน่วยงาน รับผิดชอบ หลัก
				๒๕๖๑ (บาท)	๒๕๖๒ (บาท)	๒๕๖๓ (บาท)	๒๕๖๔ (บาท)	๒๕๖๕ (บาท)			
๒๙.	ก่อสร้างถนน คสล. หมู่ที่ ๕ บ้านหนองปรือ จากบ้านนายประยูร อ่อนน้ำคำ –บ้านชุมพร พัฒนา	เพื่อให้มีเส้นทาง สัญจรที่สะดวก ขึ้น	ถนน คสล. กว้าง ๕ เมตร ยาว ๖๒๐ เมตร หนา ๐.๑๕ เมตร	-	-	-	-	๘๕๕,๐๐๐	ถนนได้ มาตรฐาน ตามแบบ	มีเส้นทาง สัญจรได้ สะดวกขึ้น	กองช่าง
๓๐.	ก่อสร้างถนน คสล. หมู่ที่ ๕ บ้านหนองปรือ จากบ้านนายปัญญา พยุ่งเจริญ – บ้านโคก वान หมู่ที่ ๑๑ ต. ตาจ อ.ละหานทราย	เพื่อให้มีเส้นทาง สัญจรที่สะดวก ขึ้น	ถนน คสล. กว้าง ๕ เมตร ยาว ๑,๖๔๗ เมตร หนา ๐.๑๕ เมตร	-	-	-	-	๙๒๘,๐๐๐	ถนนได้ มาตรฐาน ตามแบบ	มีเส้นทาง สัญจรได้ สะดวกขึ้น	กองช่าง
๓๑.	ก่อสร้างถนนลาดยาง หมู่ที่ ๕ บ้านหนองปรือ จากนานายสง่า หมูสีโตน – คลอง อีแซว	เพื่อให้มีเส้นทาง สัญจรที่สะดวก ขึ้น	ถนน ลาดยาง กว้าง ๖ เมตร ยาว ๙๓๐ เมตร หนา ๐.๐๕ เมตร	-	-	-	-	๒,๒๐๘,๐๐๐	ถนนได้ มาตรฐาน ตามแบบ	มีเส้นทาง สัญจรได้ สะดวกขึ้น	กองช่าง



แผนงานอุตสาหกรรมและการโยธา

ที่	โครงการ	วัตถุประสงค์	เป้าหมาย (ผลผลิตของ โครงการ)	งบประมาณและที่ผ่านมา					ตัวชี้วัด (KPI)	ผลที่คาดว่าจะได้รับ	หน่วยงาน รับผิดชอบ หลัก
				๒๕๖๑ (บาท)	๒๕๖๒ (บาท)	๒๕๖๓ (บาท)	๒๕๖๔ (บาท)	๒๕๖๕ (บาท)			
๓๒.	ก่อสร้างถนน คสล. หมู่ที่ ๖ บ้านบุตาพวง จากบ้านนางสมเสียร อาจเอี่ยม -สนามกีฬา เก่า	เพื่อให้มีเส้นทาง สัญจรที่สะดวก ขึ้น	ถนน คสล. กว้าง ๖ เมตร ยาว ๔๑๕ เมตร หนา ๐.๑๕ เมตร	-	-	-	๑,๔๙๐,๐๐๐	-	ถนนได้ มาตรฐาน ตามแบบ	มีเส้นทาง สัญจรได้ สะดวกขึ้น	กองช่าง
๓๓	ก่อสร้างถนน คสล. หมู่ที่ ๖ บ้านบุตาพวง จากบ้านนายสุนทร เจริญศรี - บ้าน นายนิมิต อาจหาญ	เพื่อให้มีเส้นทาง สัญจรที่สะดวก ขึ้น	ถนน คสล. กว้าง ๖ เมตร ยาว ๔๑๕ เมตร หนา ๐.๑๕ เมตร	-	-	-	-	๑๕๙,๐๐๐	ถนนได้ มาตรฐาน ตามแบบ	มีเส้นทาง สัญจรได้ สะดวกขึ้น	กองช่าง
๓๔.	ก่อสร้างรั้วศูนย์พัฒนา เด็กเล็กรวมใจพัฒนา หมู่ที่ ๖ บ้านบุตาพวง จาก ด้านหลังศูนย์เด็ก เล็กรวมใจพัฒนา -รพ. สต.	เพื่อเป็นแนวเขต เป็นสัดส่วน	ยาว ๑๒๗ เมตร	-	-	-	-	๔๔๕,๐๐๐	มีรั้วเป็นแนว เขต	มีรั้วเป็นแนว เขตของ เทศบาล	กองช่าง

แผนงานอุตสาหกรรมและการโยธา

ที่	โครงการ	วัตถุประสงค์	เป้าหมาย (ผลผลิตของ โครงการ)	งบประมาณและที่ผ่านมา					ตัวชี้วัด (KPI)	ผลที่คาดว่าจะได้รับ	หน่วยงาน รับผิดชอบ หลัก
				๒๕๖๑ (บาท)	๒๕๖๒ (บาท)	๒๕๖๓ (บาท)	๒๕๖๔ (บาท)	๒๕๖๕ (บาท)			
๓๕.	ปรับปรุงถนน ผิวจราจรลูกรัง(ลงหินคลุก) หมู่ที่ ๗ บ้านคลองต้อ ถนนเลียบบคลองต้อ	เพื่อให้มีเส้นทางสัญจรที่สะดวกขึ้น	ถนน กว้าง ๓ เมตรยาว ๒,๐๐๐ เมตร หนา ๐.๑๐ เมตร	๒๔๐,๐๐๐	-	-	-	-	ถนนได้มาตรฐานตามแบบ	มีเส้นทางสัญจรได้สะดวกขึ้น	กองช่าง เทศ ๖๑
๓๖.	ก่อสร้างถนน คสล.หมู่ที่ ๗ บ้านคลองต้อ จากบ้านนายกำพล ปรีชากุล-บ้านนายสมพร สะอาดชอบ	เพื่อให้มีเส้นทางสัญจรที่สะดวกขึ้น	ถนน คสล. กว้าง ๓ เมตรยาว ๑๓๙ เมตร หนา ๐.๑๕ เมตร	-	๒๐๘,๐๐๐	-	-	-	ถนนได้มาตรฐานตามแบบ	มีเส้นทางสัญจรได้สะดวกขึ้น	กองช่าง ๖๒
๓๗.	ก่อสร้างถนน คสล. หมู่ที่ ๗ บ้านคลองต้อ จากบ้านนางประคอง จินโน – สนามกีฬา	เพื่อให้มีเส้นทางสัญจรที่สะดวกขึ้น	ถนน คสล. กว้าง ๔ เมตรยาว ๑๒๗ เมตรหนา ๐.๑๕ เมตร	-	-	-	-	๓๐๔,๐๐๐	ถนนได้มาตรฐานตามแบบ	มีเส้นทางสัญจรได้สะดวกขึ้น	กองช่าง

แผนงานอุตสาหกรรมและการโยธา

ที่	โครงการ	วัตถุประสงค์	เป้าหมาย (ผลผลิตของ โครงการ)	งบประมาณและที่ผ่านมา					ตัวชี้วัด (KPI)	ผลที่คาดว่าจะได้รับ	หน่วยงาน รับผิดชอบ หลัก
				๒๕๖๑ (บาท)	๒๕๖๒ (บาท)	๒๕๖๓ (บาท)	๒๕๖๔ (บาท)	๒๕๖๕ (บาท)			
๓๘.	ก่อสร้างถนน คสล. หมู่ที่ ๘ บ้านถาวร จากถนนคำหน้าโรงเรียน (ต่อจากที่เดิม)	เพื่อให้มีเส้นทางสัญจรที่สะดวกขึ้น	ถนน คสล. กว้าง ๔ เมตร ยาว ๒๕๘ เมตรหนา ๐.๑๕ เมตร	๔๙๕,๐๐๐	-	-	-	-	ถนนได้มาตรฐานตามแบบ	มีเส้นทางสัญจรได้สะดวกขึ้น	กองช่าง
๓๙.	ก่อสร้างถนน คสล. หมู่ที่ ๘ บ้านถาวร เส้นทางโรงเรียนบ้านถาวร - วัดป่าชุมชน	เพื่อให้มีเส้นทางสัญจรที่สะดวกขึ้น	ถนน คสล. กว้าง ๔ เมตร ยาว ๖๐๐ เมตรหนา ๐.๑๕ เมตร	-	-	-	๑,๔๓๖,๐๐๐	-	ถนนได้มาตรฐานตามแบบ	มีเส้นทางสัญจรได้สะดวกขึ้น	กองช่าง
๔๐.	ก่อสร้างถนน คสล. หมู่ที่ ๘ บ้านถาวร จากบ้านนายจันทร์ ะเกิงผล - บ้านนายบุญกอง เนาวบุตร	เพื่อให้มีเส้นทางสัญจรที่สะดวกขึ้น	ถนน คสล. กว้าง ๕ เมตร ยาว ๔๘๔ เมตรหนา ๐.๑๕ เมตร	-	-	-	๑,๔๔๘,๐๐๐	-	ถนนได้มาตรฐานตามแบบ	มีเส้นทางสัญจรได้สะดวกขึ้น	กองช่าง

แผนงานอุตสาหกรรมและการโยธา

ที่	โครงการ	วัตถุประสงค์	เป้าหมาย (ผลผลิตของ โครงการ)	งบประมาณและที่ผ่านมา					ตัวชี้วัด (KPI)	ผลที่คาดว่าจะได้รับ	หน่วยงาน รับผิดชอบ หลัก
				๒๕๖๑ (บาท)	๒๕๖๒ (บาท)	๒๕๖๓ (บาท)	๒๕๖๔ (บาท)	๒๕๖๕ (บาท)			
๔๑.	ปรับปรุงผิวจราจร คอนกรีต (ลงผิวจราจร ลาดยาง)หมู่ที่ ๘ บ้าน ถาวร จากบ้านนายผาง สุภศร -บ้านนายจันทร์ ตะเกิงผล	เพื่อให้มีเส้นทาง สัญจรที่สะดวก ขึ้น	ถนน กว้าง ๔- ๕ เมตร ยาว ๔๑๕ เมตรหนา ๐.๐๕เมตร	-	-	-	๘๔๐,๐๐๐	-	ถนนได้ มาตรฐาน ตามแบบ	มีเส้นทาง สัญจรได้ สะดวกขึ้น	กองช่าง
๔๒..	ปรับปรุงถนนลูกรังหมู่ ที่ ๘ บ้านถาวร จากป่า ชุมชน -ลาดยางไป หนองหิน บ้านหนอง หิน	เพื่อให้มีเส้นทาง สัญจรที่สะดวก ขึ้น	ถนน กว้าง ๕ เมตร ยาว ๓,๒๘๒ เมตร หนา ๐.๑๐ เมตร	-	-	-	-	๔๔๐,๙๐๐	ถนนได้ มาตรฐาน ตามแบบ	มีเส้นทาง สัญจรได้ สะดวกขึ้น	กองช่าง
๔๓.	ซ่อมแซมถนนลูกรังหิน คลุก.หมู่ที่ ๘ บ้านถาวร จากถนนดำ -บ้านนาย คมชาญ จำปาหอม	เพื่อให้มีเส้นทาง สัญจรที่สะดวก ขึ้น	ถนน กว้าง ๔ เมตร ยาว ๓๙๐ เมตร หนา ๐.๑๐ เมตร	-	-	-	-	๘๙,๗๐๐	ถนนได้ มาตรฐาน ตามแบบ	มีเส้นทาง สัญจรได้ สะดวกขึ้น	กองช่าง

แผนงานอุตสาหกรรมและการโยธา

ที่	โครงการ	วัตถุประสงค์	เป้าหมาย (ผลผลิตของ โครงการ)	งบประมาณและที่ผ่านมา					ตัวชี้วัด (KPI)	ผลที่คาดว่าจะได้รับ	หน่วยงาน รับผิดชอบ หลัก
				๒๕๖๑ (บาท)	๒๕๖๒ (บาท)	๒๕๖๓ (บาท)	๒๕๖๔ (บาท)	๒๕๖๕ (บาท)			
๔๔.	ปรับปรุงถนนดินผิว จราจรลูกรัง หมู่ที่ ๙ บ้านโนนกลาง จาก สวนนางหมูแก้ว เที่ยงนา-นายนาร่วม พุทธิชาติ	เพื่อให้มีเส้นทาง สัญจรที่สะดวก ขึ้น	ถนน กว้าง ๕ เมตร ยาว ๒๗๐ เมตร หนา ๐.๑๐ เมตร	๕๔,๐๐๐	-	-	-	-	ถนนได้ มาตรฐาน ตามแบบ	มีเส้นทาง สัญจรได้ สะดวกขึ้น	กองช่าง
๔๕.	ปรับปรุงถนนลูกรัง ลง หินคลุก หมู่ที่ ๙ บ้าน โนนกลาง สายหนอง แด้ - คลองอีแซว	เพื่อให้มีเส้นทาง สัญจรที่สะดวก ขึ้น	ถนน กว้าง ๕ เมตร ยาว ๒,๓๑๔ เมตร หนา ๐.๑๐ เมตร พร้อม วางท่อระบาย น้ำ ขนาด ๐.๔๐ เมตร จำนวน ๔ จุด จุดละ ๗ ท่อน	-	-	-	๖๘๑,๘๐๐	-	ถนนได้ มาตรฐาน ตามแบบ	มีเส้นทาง สัญจรได้ สะดวกขึ้น	กองช่าง

แผนงานอุตสาหกรรมและการโยธา

ที่	โครงการ	วัตถุประสงค์	เป้าหมาย (ผลผลิตของ โครงการ)	งบประมาณและที่ผ่านมา					ตัวชี้วัด (KPI)	ผลที่คาดว่าจะได้รับ	หน่วยงาน รับผิดชอบ หลัก
				๒๕๖๑ (บาท)	๒๕๖๒ (บาท)	๒๕๖๓ (บาท)	๒๕๖๔ (บาท)	๒๕๖๕ (บาท)			
๔๖.	ก่อสร้างถนนดินผิว จราจร หมู่ที่ ๙ บ้าน โนนกลาง จากถนน สายหนองเต้ - ถนน บ้านยางโปร่งสะเดา	เพื่อให้มีเส้นทาง สัญจรที่สะดวก ขึ้น	ถนน กว้าง ๔๓เมตร ยาว ๑,๗๓๗ เมตร หนา ๐.๑๐ เมตร	-	-	-	-	๔๑๒,๐๒๐	ถนนได้ มาตรฐาน ตามแบบ	มีเส้นทาง สัญจรได้ สะดวกขึ้น	กองช่าง
๔๗.	ก่อสร้างถนน คสล. หมู่ ที่ ๑๐ บ้านโคกสำราญ จากบ้านนายพันธ์ พุนมา-บ้านนางคง จุกูล	เพื่อให้เส้นทาง สัญจรที่สะดวก ขึ้น	ถนน คสล. กว้าง ๔ เมตร ยาว ๒๒๙ เมตร หนา ๐.๑๕ เมตร	๔๓๐,๐๐๐	-	-	-	-	ถนนได้ มาตรฐาน ตามแบบ	มีเส้นทาง สัญจรได้ สะดวกขึ้น	กองช่าง
๔๘.	ก่อสร้างถนน คสล. หมู่ ที่ ๑๐ บ้านโคกสำราญ จากหน้าวัดโคกสำราญ จากบ้านนางเตือนใจ เย็นจอหอ -บ้าน นางคง จุกูล	เพื่อให้เส้นทาง สัญจรที่สะดวก ขึ้น	ถนน คสล. กว้าง ๔ เมตร ยาว ๑๒๐ เมตร หนา ๐.๑๕ เมตร	-	-	๒๗๓,๐๐๐	-	-	ถนนได้ มาตรฐาน ตามแบบ	มีเส้นทาง สัญจรได้ สะดวกขึ้น	กองช่าง

แผนงานอุตสาหกรรมและการโยธา

ที่	โครงการ	วัตถุประสงค์	เป้าหมาย (ผลผลิตของ โครงการ)	งบประมาณและที่ผ่านมา					ตัวชี้วัด (KPI)	ผลที่คาดว่าจะได้รับ	หน่วยงาน รับผิดชอบ หลัก
				๒๕๖๑ (บาท)	๒๕๖๒ (บาท)	๒๕๖๓ (บาท)	๒๕๖๔ (บาท)	๒๕๖๕ (บาท)			
๔๙.	ก่อสร้างถนน คสล. หมู่ที่ ๑๐ บ้านโคกสำราญ จากบ้านนายจอน เย็นจอหอ – บ้านนางสาวสมศรี สวมสุวรรณณ์	เพื่อให้เส้นทางสัญจรที่สะดวกขึ้น	ถนน คสล กว้าง ๕ เมตร ยาว ๑๑๖ เมตร หนา ๐.๑๕ เมตร	-	-	-	๓๔๗,๐๐๐	-	ถนนได้มาตรฐานตามแบบ	มีเส้นทางสัญจรได้สะดวกขึ้น	กองช่าง
๕๐.	ก่อสร้างถนน คสล. หมู่ที่ ๑๐ บ้านโคกสำราญ จากบ้านนายมवल ศิริสวัสดิ์ – บ้านนายทองดี ทิพย์จะวังโส	เพื่อให้เส้นทางสัญจรที่สะดวกขึ้น	ถนน คสล. กว้าง ๔ เมตร ยาว ๘๘ เมตร หนา ๐.๑๕ เมตร	-	-	-	-	๒๑๐,๐๐๐	ถนนได้มาตรฐานตามแบบ	มีเส้นทางสัญจรได้สะดวกขึ้น	กองช่าง
๕๑.	ปรับปรุงถนนผิวจราจร. หมู่ที่ ๑๐ บ้านโคกสำราญ จากบ้านนายโหม เย็นจอหอ – บ้านนายแมนทรวง ศิริลีก	เพื่อให้เส้นทางสัญจรที่สะดวกขึ้น	กว้าง ๕ เมตร ยาว ๑๘๘ เมตร หนา ๐.๑๐ เมตร	-	-	-	-	๕๕,๐๐๐	ถนนได้มาตรฐานตามแบบ	มีเส้นทางสัญจรได้สะดวกขึ้น	กองช่าง

แผนงานอุตสาหกรรมและการโยธา

ที่	โครงการ	วัตถุประสงค์	เป้าหมาย (ผลผลิตของ โครงการ)	งบประมาณและที่ผ่านมา					ตัวชี้วัด (KPI)	ผลที่คาดว่าจะได้รับ	หน่วยงาน รับผิดชอบ หลัก
				๒๕๖๑ (บาท)	๒๕๖๒ (บาท)	๒๕๖๓ (บาท)	๒๕๖๔ (บาท)	๒๕๖๕ (บาท)			
๕๒.	ก่อสร้างถนน คสล. หมู่ ที่ ๑๑ บ้านน้อยพัฒนา จากบ้านนางใบ เทพคำ - นานายคำพอง กล้า แข็ง	เพื่อให้มีเส้นทาง สัญจรที่สะดวก ขึ้น	ถนน คสล. กว้าง ๔ เมตร ยาว ๑๒๐ เมตร หนา ๐.๑๕ เมตร	๒๒๕,๐๐๐	-	-	-	-	ถนนได้ มาตรฐาน ตามแบบ	มีเส้นทาง สัญจรได้ สะดวกขึ้น	กองช่าง เทศ ๖๑
๕๓.	ก่อสร้างถนน คสล. หมู่ ที่ ๑๑ บ้านน้อยพัฒนา หลังวัดบ้านน้อยมณี เวศน์ (หลังเมรุส่วนที่ เหลือ)	เพื่อให้มีเส้นทาง สัญจรที่สะดวก ขึ้น	ถนน คสล. กว้าง ๔ เมตร ยาว ๔๙ เมตร หนา ๐.๑๕ เมตร	-	-	๑๑๗,๐๐๐	-	-	ถนนได้ มาตรฐาน ตามแบบ	มีเส้นทาง สัญจรได้ สะดวกขึ้น	กองช่าง
๕๔.	ก่อสร้างถนน คสล. หมู่ ที่ ๑๑ บ้านน้อยพัฒนา จากบ้านนางอำนาจ ชาติภูธร -บ้าน นางสุดี โพธิ์ไช	เพื่อให้มีเส้นทาง สัญจรที่สะดวก ขึ้น	ถนน คสล. กว้าง ๓ เมตร ยาว ๕๘ เมตร กว้าง ๒.๕๐ เมตร ยาว ๔๐ เมตร ยาวรวม ๙๘ เมตร หนา ๐.๑๕ เมตร (ไม่มีไหล่ทาง)	-	-	๑๕๙,๐๐๐	-	-	ถนนได้ มาตรฐาน ตามแบบ	มีเส้นทาง สัญจรได้ สะดวกขึ้น	กองช่าง



แผนงานอุตสาหกรรมและการโยธา

ที่	โครงการ	วัตถุประสงค์	เป้าหมาย (ผลผลิตของ โครงการ)	งบประมาณและที่ผ่านมา					ตัวชี้วัด (KPI)	ผลที่คาดว่าจะได้รับ	หน่วยงาน รับผิดชอบ หลัก
				๒๕๖๑ (บาท)	๒๕๖๒ (บาท)	๒๕๖๓ (บาท)	๒๕๖๔ (บาท)	๒๕๖๕ (บาท)			
๕๕.	ก่อสร้างถนนลาดยาง หมู่ที่ ๑ บ้านถาวร-หมู่ ที่ ๑๐ บ้านโคกสำราญ	เพื่อให้มีเส้นทาง สัญจรที่สะดวก ขึ้น	ถนน ลาดยาง กว้าง ๖.๐๐ เมตรยาว ๕๘๓ เมตร หนา ๐.๐๕ เมตร	-	-	-	-	๑,๗๐๗,๐๐๐	ถนนได้ มาตรฐาน ตามแบบ	มีเส้นทาง สัญจรได้ สะดวกขึ้น	กองช่าง
๕๖.	ก่อสร้างโรงเก็บของ สำนักงานเทศบาล ตำบลถาวร	เพื่อใช้ในการ เก็บวัสดุ ครุภัณฑ์ที่ใช้ใน การปฏิบัติงาน	ขนาดกว้าง ๗ เมตร ยาว ๘ เมตร	-	-	๓๐๘,๐๐๐	-	-	สร้างตาม แบบ	มีโรงเก็บ ของ	กองช่าง
๕๗.	ก่อสร้างรั้วเทศบาล (ส่วนที่เหลือ)	เพื่อเป็นแนวเขต ของเทศบาล	ยาว รวม ๑๑๐ เมตร	-	-	-	๒๑๑,๐๐๐	-	มีรั้ว	มีรั้วเป็นแนว เขต	กองช่าง

แผนงานอุตสาหกรรมและการโยธา

ที่	โครงการ	วัตถุประสงค์	เป้าหมาย (ผลผลิตของ โครงการ)	งบประมาณและที่ผ่านมา					ตัวชี้วัด (KPI)	ผลที่คาดว่าจะได้รับ	หน่วยงาน รับผิดชอบ หลัก
				๒๕๖๑ (บาท)	๒๕๖๒ (บาท)	๒๕๖๓ (บาท)	๒๕๖๔ (บาท)	๒๕๖๕ (บาท)			
๕๘.	ปรับปรุง อาคารสำนักงานและอาคาร สาธารณะประโยชน์ที่ อยู่ในความดูแลรับผิดชอบ ของเทศบาลตำบล ถาวร	เพื่อให้มีสถานที่ ในการ ปฏิบัติงานที่ สะดวกขึ้น	สำนักงาน เทศบาลตำบล ถาวร เช่น ปรับปรุงห้อง ปลัดห้องส่วน ราชการอื่น ๆ	-	-	-	๓๐๐,๐๐๐	-	อาคาร สำนักงานได้ มีการ ปรับปรุง	การ ปฏิบัติงานใน องค์กรมีประ สิทธิภาพ	กองช่าง
๕๙.	ปรับปรุง/ซ่อมแซม ถนนภายในหมู่บ้าน	เพื่อให้มีเส้นทาง สัญจรที่สะดวก ขึ้น	เขตเทศบาล ตำบลถาวรทั้ง ๑๑ หมู่	๕๐๐,๐๐๐	๕๐๐,๐๐๐	๕๐๐,๐๐๐	๕๐๐,๐๐๐	๕๐๐,๐๐๐	ถนนที่ทำได้ มาตรฐาน ตามแบบ	มีเส้นทาง สัญจรได้ สะดวกขึ้น	กองช่าง

แผนงานอุตสาหกรรมและการโยธา

ที่	โครงการ	วัตถุประสงค์	เป้าหมาย (ผลผลิตของ โครงการ)	งบประมาณและที่ผ่านมา					ตัวชี้วัด (KPI)	ผลที่คาดว่าจะได้รับ	หน่วยงาน รับผิดชอบ หลัก
				๒๕๖๑ (บาท)	๒๕๖๒ (บาท)	๒๕๖๓ (บาท)	๒๕๖๔ (บาท)	๒๕๖๕ (บาท)			
๖๐.	โครงการปรับปรุงภูมิทัศน์	เพื่อให้เป็นสถานที่มีระเบียบสวยงามและน่าอยู่	ในเขตตำบลถาวร/ สำนักงาน	-	-	-	-	๓๐๐,๐๐๐	มีการปรับปรุงภูมิทัศน์	สถานที่ที่ได้รับปรับปรุงมีความสวยงาม	กองช่าง
๖๑.	โครงการก่อสร้างอาคารเอนกประสงค์คอนกรีตเสริมเหล็ก	เพื่อให้มีสถานที่ในการปฏิบัติงานที่สะดวกขึ้น	กว้าง ๖ เมตร ยาว ๑๒ เมตร ๒ ชั้น	-	-	-	-	๑,๕๐๐,๐๐๐	ก่อสร้างอาคารได้มาตรฐานตามแบบ	การปฏิบัติงานในองค์กรมีประสิทธิภาพ	กองช่าง
รวม	๖๑ โครงการ	-	-	๔,๔๙๘,๘๐๐	๒,๖๗๘,๐๐๐	๓,๐๖๙,๖๐๐	๑๖,๘๘๖,๓๐๐	๒๒,๒๐๓,๘๒๐	-	-	-

แผนงานเคหะและชุมชน

ที่	โครงการ	วัตถุประสงค์	เป้าหมาย (ผลผลิตของ โครงการ)	งบประมาณและที่ผ่านมา					ตัวชี้วัด (KPI)	ผลที่คาดว่าจะได้รับ	หน่วยงาน รับผิดชอบ หลัก
				๒๕๖๑ (บาท)	๒๕๖๒ (บาท)	๒๕๖๓ (บาท)	๒๕๖๔ (บาท)	๒๕๖๕ (บาท)			
๑.	ก่อสร้างวางระบายน้ำ หมู่ที่ ๑ บ้านถาวร จำนวน ๓ จุด  จุดที่ ๑ จากแยกบ้าน นายอนุวัฒน์ แกกกุล - แยกบ้านนายสอน สมชอบ  จุดที่ ๒ จากแยกบ้าน นางสุจิตรา บุญชู - แยกบ้านนางคำมี บุญยะบาล  จุดที่ ๓ จากบ้านนาย สมัย ไชยสาร - บ้าน นางสุชาดา ทุมทอง	เพื่อให้การ ระบายน้ำได้ สะดวกขึ้น	จุดที่ ๑ กว้าง ๐.๖๐ เมตรระยะทาง ๓๑๗ เมตร ลึก ๐.๖๐ เมตร จุดที่ ๒ กว้าง ๐.๖๐ เมตรระยะทาง ๓๑๗ เมตร ลึก ๐.๖๐ เมตร จุดที่ ๓ กว้าง ๐.๖๐ เมตรระยะทาง ๑๙๙ เมตร ลึก ๐.๖๐ เมตร	-	-	-	จุดที่ ๑ ๗๙๒,๕๐๐ จุดที่ ๒ ๕๐๒,๕๐๐ จุดที่ ๓ ๔๙๗,๕๐๐  รวม ๑,๗๙๒,๕๐๐	-	วางระบาย น้ำได้ มาตรฐาน ตามแบบ	การระบายน้ำ ได้สะดวก	กองช่าง

แผนงานเคหะและชุมชน

ที่	โครงการ	วัตถุประสงค์	เป้าหมาย (ผลผลิตของ โครงการ)	งบประมาณและที่ผ่านมา					ตัวชี้วัด (KPI)	ผลที่คาดว่าจะได้รับ	หน่วยงาน รับผิดชอบ หลัก
				๒๕๖๑ (บาท)	๒๕๖๒ (บาท)	๒๕๖๓ (บาท)	๒๕๖๔ (บาท)	๒๕๖๕ (บาท)			
๒.	ก่อสร้างวางระบายน้ำ หมู่ที่ ๒ บ้านน้อย จำนวน ๒ จุด จุดที่ ๑ จากบ้านนาง อาจ บรรเทือง –บ้าน นายสาย สีดา จุดที่ ๒ จากบ้านนายดี ชินรัมย์ –บ้านนางวัน นา บุญถนอม	เพื่อให้การ ระบายน้ำได้ สะดวกขึ้น	จุดที่ ๑ กว้าง ๐.๖๐ เมตร ระยะทาง ๑๖๐ จุดที่ ๒ กว้าง ๐.๖๐ เมตร ยาว ๑๓๔ เมตร ลึก ๐.๖๐ เมตร	-	-	-	-	จุดที่ ๑ ๔๒๐,๐๐๐  จุดที่ ๒ ๓๕๑,๐๐๐  รวม ๗๗๑,๐๐๐	วางระบาย น้ำได้ มาตรฐาน ตามแบบ	การระบายน้ำ ได้สะดวก	กองช่าง
๓.	ก่อสร้างวางระบายน้ำ หมู่ที่ ๘ บ้านถาวร จากบ้านนายต่อ เลื่อนฤทธิ์ –แยกบ้าน นางเจริญ พิศพรหม	เพื่อให้การ ระบายน้ำได้ สะดวกขึ้น	กว้าง ๐.๖๐ เมตร ระยะทาง ๑๘๑ เมตร ลึก ๐.๖๐ เมตร	-	-	๖๕๑,๖๐๐	-	-	วางระบาย น้ำได้ มาตรฐาน ตามแบบ	การระบายน้ำ ได้สะดวก	กองช่าง

แผนงานเคหะและชุมชน

ที่	โครงการ	วัตถุประสงค์	เป้าหมาย (ผลผลิตของ โครงการ)	งบประมาณและที่ผ่านมา					ตัวชี้วัด (KPI)	ผลที่คาดว่าจะได้รับ	หน่วยงาน รับผิดชอบ หลัก
				๒๕๖๑ (บาท)	๒๕๖๒ (บาท)	๒๕๖๓ (บาท)	๒๕๖๔ (บาท)	๒๕๖๕ (บาท)			
๔.	ก่อสร้างวางท่อระบายน้ำและบ่อกักน้ำพร้อมขยายไหล่ทาง หมู่ที่ ๙ บ้านโนนกลาง จากบ้านนายอำนาจ อ่อนศิลา - บ้านนางกุสุมา มาเหง้า	เพื่อให้การระบายน้ำได้สะดวกขึ้น	ท่อระบายน้ำขนาด ๐.๔๐ เมตร บ่อกักน้ำ ขนาด ๐.๖๐ x ๐.๖๐ x ๐.๘๐ เมตร ไหล่ทางกว้าง ๑.๒๐ เมตร หนา ๐.๑๕ เมตร ระยะทางรวม ๒๖๔ เมตร	-	-	-	๓๑๒,๗๐๐	-	วางระบายน้ำได้มาตรฐานตามแบบ	การระบายน้ำได้สะดวก	กองช่าง
๕.	ก่อสร้างวางระบายน้ำ หมู่ที่ ๙ บ้านโนนกลาง จากบ้านนางสุพัตรา สะอาดชอบ - บ้านนายน้อย ลาชุมเหล็ก	เพื่อให้การระบายน้ำได้สะดวกขึ้น	กว้าง ๐.๖๐ เมตร ระยะทาง ๑๙๑ เมตร ลึก ๐.๖๐ เมตร	-	-	-	-	๔๗๗,๕๐๐	วางระบายน้ำได้มาตรฐานตามแบบ	การระบายน้ำได้สะดวก	กองช่าง

แผนงานเคหะและชุมชน

ที่	โครงการ	วัตถุประสงค์	เป้าหมาย (ผลผลิตของ โครงการ)	งบประมาณและที่ผ่านมา					ตัวชี้วัด (KPI)	ผลที่คาดว่าจะได้รับ	หน่วยงาน รับผิดชอบ หลัก
				๒๕๖๑ (บาท)	๒๕๖๒ (บาท)	๒๕๖๓ (บาท)	๒๕๖๔ (บาท)	๒๕๖๕ (บาท)			
๖.	ก่อสร้างวางท่อระบายน้ำและบ่อพักน้ำพร้อมขยายไหล่ทาง หมู่ที่ ๙ บ้านโนนกลาง จากบ้านนายจรูญ เชษฐราช - บ้านนายวิชัย สิมละคร	เพื่อให้การระบายน้ำได้สะดวกขึ้น	ท่อระบายน้ำขนาด ๐.๔๐ เมตร บ่อพักน้ำ ขนาด ๐.๖๐ x ๐.๖๐ x ๐.๘๐ เมตร ไหล่ทางกว้าง ๑.๒๐ เมตร หนา ๐.๑๕ เมตร ระยะทางรวม ๘๓ เมตร	-	-	-	-	๑๐๓,๓๐๐	วางระบายน้ำได้มาตรฐานตามแบบ	การระบายน้ำได้สะดวก	กองช่าง
๗.	ก่อสร้างวางระบายน้ำ หมู่ที่ ๑๑ บ้านน้อยพัฒนา จากบ้านนายสะอั้ง สายหยุด - บ้านนายธีระนัย ชาลีนิวัฒน์	เพื่อให้การระบายน้ำได้สะดวกขึ้น	กว้าง ๐.๖๐ เมตร ระยะทาง ๖๕๑ เมตร ลึก ๐.๖๐ เมตร	-	-	-	-	๖๒๗,๕๐๐	วางระบายน้ำได้มาตรฐานตามแบบ	การระบายน้ำได้สะดวก	กองช่าง

ที่	โครงการ	วัตถุประสงค์	เป้าหมาย (ผลผลิตของ โครงการ)	งบประมาณและที่ผ่านมา					ตัวชี้วัด (KPI)	ผลที่คาดว่าจะได้รับ	หน่วยงาน รับผิดชอบ หลัก
				๒๕๖๑ (บาท)	๒๕๖๒ (บาท)	๒๕๖๓ (บาท)	๒๕๖๔ (บาท)	๒๕๖๕ (บาท)			
๘.	ไฟฟ้าส่องสว่าง หมู่ที่ ๑ บ้านถาวร จากแยก โรงเรียนเล็กในทุ่งกว้าง - บ้านนายอานนท์ วงศ์เพ็ญ	เพื่อให้ ประชาชนมี ไฟฟ้าใช้ อย่างทั่วถึง	ระยะทาง ๓๑๕ เมตร เสาไฟ ๗ ต้น	-	-	-	๑๑๔,๒๐๐	-	การติดตั้งได้ ตาม มาตรฐาน	ประชาชนมี ไฟฟ้าใช้อย่าง ทั่วถึง	กองช่าง เพิ่ม
๙.	ขยายเขตไฟฟ้าเพื่อ การเกษตร หมู่ที่ ๑ บ้านถาวร จากนา นายอดิศักดิ์ มีดิอินทร์ - นานายเพชร ศรีโนน ม่วง	เพื่อให้ ประชาชนมี ไฟฟ้าใช้ อย่างทั่วถึง	ระยะทาง ๙๙๒ เมตร เสาไฟ ๒๕ ต้น	-	-	-	-	๕๖๖,๔๐๐	การติดตั้งได้ ตาม มาตรฐาน	ประชาชนมี ไฟฟ้าใช้อย่าง ทั่วถึง	กองช่าง เพิ่ม
๑๐.	ขยายเขตไฟฟ้าเขต ไฟฟ้าส่องสว่าง หมู่ที่ ๒ บ้านน้อย จากบ้าน นายบุญมี ยอดยัง - บ้านนางมณี เทียง ธรรม	เพื่อให้ ประชาชนมี ไฟฟ้าใช้ อย่างทั่วถึง	ระยะทาง ๔๐๖ เมตร เสาไฟ ๑๑ ต้น	-	-	๒๙๙,๖๐๐	-	-	การติดตั้งได้ ตาม มาตรฐาน	ประชาชนมี ไฟฟ้าใช้อย่าง ทั่วถึง	กองช่าง



ที่	โครงการ	วัตถุประสงค์	เป้าหมาย (ผลผลิตของ โครงการ)	งบประมาณและที่ผ่านมา					ตัวชี้วัด (KPI)	ผลที่คาดว่าจะได้รับ	หน่วยงาน รับผิดชอบ หลัก
				๒๕๖๑ (บาท)	๒๕๖๒ (บาท)	๒๕๖๓ (บาท)	๒๕๖๔ (บาท)	๒๕๖๕ (บาท)			
๑๑.	ขยายเขตไฟฟ้า ส่องสว่าง หมู่ที่ ๒ บ้านน้อย จากบ้านนางพัทธยา จันทะลาสา – บ้านนายนิมิต ลำมะนา	เพื่อให้ประชาชนมีไฟฟ้าใช้อย่างทั่วถึง	ระยะทาง ๑๑๙ เมตร เสาไฟ ๓ ต้น	-	-	-	-	๖๗,๕๐๐	การติดตั้งได้ตามมาตรฐาน	ประชาชนมีไฟฟ้าใช้อย่างทั่วถึง	กองช่าง
๑๒.	ขยายเขตไฟฟ้าสาธารณะ หมู่ที่ ๔ บ้านหนองหิน จำนวน ๕ จุด จุดที่ ๑ จากบ้านนางสำเริง พรหมพักร์ – บ้านนางลาววัลย์ จ่ายประโคน จุดที่ ๒ บ้านนายสุดใจ เพ็งไชย์ จุดที่ ๓ จากบ้านนางเลี่ยม พุทธิชาติ – บ้านนายบุญเชิด วันเปียงเถาว์	เพื่อให้ประชาชนมีไฟฟ้าใช้อย่างทั่วถึง	<b>จุดที่ ๑</b> ระยะทาง ๑๐๕ เมตร เสาไฟ ๓ ต้น <b>จุดที่ ๒</b> ระยะทาง ๓๖ เมตร เสาไฟ ๑ ต้น <b>จุดที่ ๓</b> ระยะทาง ๗๘ เมตร เสาไฟ ๒ ต้น	-	-	-	<b>จุดที่ ๑</b> ๑๖,๕๐๐ <b>จุดที่ ๒</b> ๕,๖๐๐ <b>จุดที่ ๓</b> ๑๒,๓๐๐ <b>รวม</b> ๓๔,๔๐๐	-	การติดตั้งได้ตามมาตรฐาน	ประชาชนมีไฟฟ้าใช้อย่างทั่วถึง	กองช่าง

แผนงานเคหะและชุมชน

ที่	โครงการ	วัตถุประสงค์	เป้าหมาย (ผลผลิตของ โครงการ)	งบประมาณและที่ผ่านมา					ตัวชี้วัด (KPI)	ผลที่คาดว่าจะได้รับ	หน่วยงาน รับผิดชอบ หลัก
				๒๕๖๑ (บาท)	๒๕๖๒ (บาท)	๒๕๖๓ (บาท)	๒๕๖๔ (บาท)	๒๕๖๕ (บาท)			
	<p>จุดที่ ๔ จากบ้านนาง เลี่ยม จันทรผกา – บ้านนายพร้อม เพชรเทา</p> <p>จุดที่ ๕ จากบ้าน นางจันทร ยิงได้ชม - บ้านนายสุวรรณ อุไรพันธ์</p>	เพื่อให้ ประชาชนมี ไฟฟ้าใช้ อย่างทั่วถึง	<p>จุดที่ ๔ ระยะทาง ๗๗ เมตร เสาไฟ ๒ ต้น</p> <p>จุดที่ ๕ ระยะทาง ๑๓๑ เมตร เสาไฟ ๔ ต้น</p>	-	-	-	<p>จุดที่ ๔ ๑๒,๑๐๐</p> <p>จุดที่ ๕ ๙๙,๕๐๐</p> <p>รวม ๑๑๑,๖๐๐</p>	-	การติดตั้งได้ ตาม มาตรฐาน	ประชาชนมี ไฟฟ้าใช้อย่าง ทั่วถึง	กองช่าง
๑๓	ขยายเขตไฟฟ้า ส่ง สว่าง หมู่ที่ ๔ บ้าน หนองหิน จากบ้านนาง สัมพันธ์ สำราญตะคุ – สามแยกบ้านนางทอง เลื่อน สวายผล หมู่ที่ ๕ บ้านหนองปรือ	เพื่อให้ ประชาชนมี ไฟฟ้าใช้ อย่างทั่วถึง	ระยะทาง ๖๖๗ เมตร เสาไฟ ๑๗ ต้น	-	-	-	-	๓๗๔,๐๐๐	การติดตั้งได้ ตาม มาตรฐาน	ประชาชนมี ไฟฟ้าใช้อย่าง ทั่วถึง	กองช่าง

แผนงานเคหะและชุมชน

ที่	โครงการ	วัตถุประสงค์	เป้าหมาย (ผลผลิตของ โครงการ)	งบประมาณและที่ผ่านมา					ตัวชี้วัด (KPI)	ผลที่คาดว่าจะได้รับ	หน่วยงาน รับผิดชอบ หลัก
				๒๕๖๑ (บาท)	๒๕๖๒ (บาท)	๒๕๖๓ (บาท)	๒๕๖๔ (บาท)	๒๕๖๕ (บาท)			
๑๔.	ขยายเขตไฟฟ้า ส่องสว่าง หมู่ที่ ๔ บ้านหนองหิน จากบ้านนางพรม วันเป็รียงเถาว์ – บ้านนางสาวน้ำค้าง ฉุนเชื้อ	เพื่อให้ประชาชนมีไฟฟ้าใช้อย่างทั่วถึง	ระยะทาง ๓๐๐ เมตร เสาไฟ ๘ ต้น	-	-	-	-	๑๗๓,๒๔๐	การติดตั้งได้ตามมาตรฐาน	ประชาชนมีไฟฟ้าใช้อย่างทั่วถึง	กองช่าง
๑๕	ขยายเขตไฟฟ้าส่องสว่าง หมู่ที่ ๔ บ้านหนองหิน จากบ้านนางลอย เอ็มประโคน – บ้านนายสุญ จุมพล	เพื่อให้ประชาชนมีไฟฟ้าใช้อย่างทั่วถึง	ระยะทาง ๒๑๑ เมตร เสาไฟ ๖ ต้น	-	-	-	-	๑๒๔,๒๗๐	การติดตั้งได้ตามมาตรฐาน	ประชาชนมีไฟฟ้าใช้อย่างทั่วถึง	กองช่าง
๑๖.	ขยายเขตไฟฟ้า ส่องสว่าง หมู่ที่ ๖ บ้านบุตาพวง จากบ้านนายวิเชียร ศิลปักษา – ลานกีฬา	เพื่อให้ประชาชนมีไฟฟ้าใช้อย่างทั่วถึง	ระยะทาง ๒๙๙ เมตร เสาไฟ ๔ ต้น โคมไฟ ๒จุด	๗๕,๐๐๐	-	-	-	-	การติดตั้งได้ตามมาตรฐาน	ประชาชนมีไฟฟ้าใช้อย่างทั่วถึง	กองช่าง

แผนงานเคหะและชุมชน

ที่	โครงการ	วัตถุประสงค์	เป้าหมาย (ผลผลิตของ โครงการ)	งบประมาณและที่ผ่านมา					ตัวชี้วัด (KPI)	ผลที่คาดว่าจะได้รับ	หน่วยงาน รับผิดชอบ หลัก
				๒๕๖๑ (บาท)	๒๕๖๒ (บาท)	๒๕๖๓ (บาท)	๒๕๖๔ (บาท)	๒๕๖๕ (บาท)			
๑๗.	ไฟฟ้าส่องสว่าง หมู่ที่ ๖ บ้านบุตาพวง จากบ้านนางญาติิน ทรราชวงศ์ – รอบสนามกีฬาเก่า	เพื่อให้ประชาชนมีไฟฟ้าใช้อย่างทั่วถึง	ระยะทาง ๒๒๙ เมตร เสาไฟ ๖ ต้น	-	-	๑๗๕,๐๐๐	-	-	การติดตั้งได้ตามมาตรฐาน	ประชาชนมีไฟฟ้าใช้อย่างทั่วถึง	กองช่าง
๑๘.	ขยายเขตไฟฟ้า เพื่อการเกษตร หมู่ที่ ๖ บ้านบุตาพวง จากบ้านนายทวี ไต้โรสงค์ นานางสุริรัตน์ พรหมรุกชาติ	เพื่อให้ประชาชนมีไฟฟ้าใช้อย่างทั่วถึง	ระยะทาง ๒,๑๑๙ เมตร เสาไฟ ๕๓ ต้น	-	-	-	๔๕๘,๑๗๐	-	การติดตั้งได้ตามมาตรฐาน	ประชาชนมีไฟฟ้าใช้อย่างทั่วถึง	กองช่าง
๑๙.	ไฟฟ้า ส่องสว่าง หมู่ที่ ๗ บ้านคลองต้อ จากบ้านนางละมัย เบ็ญณรงค์- บ้านนางพวน คตวงศ์	เพื่อให้ประชาชนมีไฟฟ้าใช้อย่างทั่วถึง	ระยะทาง ๕๓ เมตร เสาไฟ ๒ ต้น	-	-	-	๔๔,๓๐๐	-	การติดตั้งได้ตามมาตรฐาน	ประชาชนมีไฟฟ้าใช้อย่างทั่วถึง	กองช่าง

แผนงานเคหะและชุมชน

ที่	โครงการ	วัตถุประสงค์	เป้าหมาย (ผลผลิตของ โครงการ)	งบประมาณและที่ผ่านมา					ตัวชี้วัด (KPI)	ผลที่คาดว่าจะได้รับ	หน่วยงาน รับผิดชอบ หลัก
				๒๕๖๑ (บาท)	๒๕๖๒ (บาท)	๒๕๖๓ (บาท)	๒๕๖๔ (บาท)	๒๕๖๕ (บาท)			
๒๐.	ไฟฟ้าส่องสว่าง หมู่ที่ ๗ บ้านคลองต้อ จำนวน ๔ จุด จุดที่ ๑ บ้านนายละมัย เบญจรงค์ - บ้านนาย หลี แซ่จั้ง จุดที่ ๒ บ้านนายละมัย จันทา - บ้านนายสม พร พุทธิชาติ จุดที่ ๓ บ้านนายอนงค์ เนียนสกุล - บ้านนาย เบ็ก เหลวกุล จุดที่ ๔ บ้านนาง ละออง วิชัยกุล- บ้าน นางคำนึ่ง พืงประสพ	เพื่อให้ ประชาชนมี ไฟฟ้าอย่าง ทั่วถึง	จุดที่ ๑ ระยะทาง ๖๔ เมตร จุดที่ ๒ ระยะทาง ๒๕๑ เมตร จุดที่ ๓ ระยะทาง ๖๒ เมตร จุดที่ ๔ ระยะทาง ๔๙๑ เมตร	-	-	-	-	จุดที่ ๑ ๑๗,๑๐๐  จุดที่ ๒ ๖๔,๐๐๐  จุดที่ ๓ ๑๖,๗๙๐  จุดที่ ๔ ๑๒๒,๐๐๐  รวม ๒๑๙,๘๙๐	การติดตั้งได้ ตาม มาตรฐาน	ประชาชนมี ไฟฟ้าใช้อย่าง ทั่วถึง	กองช่าง

แผนงานเคหะและชุมชน

ที่	โครงการ	วัตถุประสงค์	เป้าหมาย (ผลผลิตของ โครงการ)	งบประมาณและที่ผ่านมา					ตัวชี้วัด (KPI)	ผลที่คาดว่าจะได้รับ	หน่วยงาน รับผิดชอบ หลัก
				๒๕๖๑ (บาท)	๒๕๖๒ (บาท)	๒๕๖๓ (บาท)	๒๕๖๔ (บาท)	๒๕๖๕ (บาท)			
๒๑.	ขยายเขตไฟฟ้า ครัวเรือน หมู่ที่ ๘ บ้าน ถาวร จากถนนดำ-บ้าน นายสำเรียน พิลาวุธ	เพื่อให้ ประชาชนมี ไฟฟ้าใช้ อย่างทั่วถึง	ระยะทาง ๑๖๕ เมตร เสาไฟ ๔ ต้น	๓๒,๐๐๐	-	-	-	-	การติดตั้งได้ ตาม มาตรฐาน	ประชาชนมี ไฟฟ้าใช้อย่าง ทั่วถึง	กองช่าง
๒๒.	ขยายเขตไฟฟ้า ครัวเรือน หมู่ที่ ๘ บ้าน ถาวร จากบ้านนายคม ชาญ จำปาหอม -บ้าน นายจรัญ เศษฐราช	เพื่อให้ ประชาชนมี ไฟฟ้าใช้ อย่างทั่วถึง	ระยะทาง ๘๐๐ เมตร เสาไฟ ๒๐ ต้น	-	๓๖๐,๐๐๐	-	-	-	การติดตั้งได้ ตาม มาตรฐาน	ประชาชนมี ไฟฟ้าใช้อย่าง ทั่วถึง	กองช่าง
๒๓.	ไฟฟ้าส่องสว่าง หมู่ที่ ๙ บ้านโนนกลาง (อโถ้) จุดที่ ๑ บ้านนางทอง อุ้น อินพลทัน -บ้าน นายคำสม โพธิ์ไช จุดที่ ๒ จากบ้านนาง หนูแก้ว เทียนนา - บ้านนายวินัย ชัยช่วย	เพื่อให้ ประชาชนมี ไฟฟ้าใช้ อย่างทั่วถึง	โคมไฟ ๑๖ จุด	-	๙๘,๐๐๐	-	-	-	การติดตั้งได้ ตาม มาตรฐาน	ประชาชนมี ไฟฟ้าใช้อย่าง ทั่วถึง	กองช่าง

แผนงานเคหะและชุมชน

ที่	โครงการ	วัตถุประสงค์	เป้าหมาย (ผลผลิตของ โครงการ)	งบประมาณและที่ผ่านมา					ตัวชี้วัด (KPI)	ผลที่คาดว่าจะได้รับ	หน่วยงาน รับผิดชอบ หลัก
				๒๕๖๑ (บาท)	๒๕๖๒ (บาท)	๒๕๖๓ (บาท)	๒๕๖๔ (บาท)	๒๕๖๕ (บาท)			
	จุดที่ ๓ จากบ้าน นางนิตยา เชษฐราช – บ้านนายถนอม พิลาวัธ จุดที่ ๔ จากบ้าน นายเลา กองคำ –บ้าน นายนิพนธ์ สมบูรณ์ ธรรม จุดที่ ๕ จากบ้าน นายไสว อ่อนน้ำคำ –บ้าน นายรังสรร อ่อนน้ำคำ จุดที่ ๖ จากบ้าน นางน้ำอ้อย สุภศร – บ้านนางโสม พูนลาด	เพื่อให้ ประชาชนมี ไฟฟ้าใช้ อย่างทั่วถึง	โคมไฟ ๑๖ จุด	-		-	-	-	การติดตั้งได้ ตาม มาตรฐาน	ประชาชนมี ไฟฟ้าใช้อย่าง ทั่วถึง	กองช่าง เทศ๖๒

แผนงานเคหะและชุมชน

ที่	โครงการ	วัตถุประสงค์	เป้าหมาย (ผลผลิตของ โครงการ)	งบประมาณและที่ผ่านมา					ตัวชี้วัด (KPI)	ผลที่คาดว่าจะได้รับ	หน่วยงาน รับผิดชอบ หลัก
				๒๕๖๑ (บาท)	๒๕๖๒ (บาท)	๒๕๖๓ (บาท)	๒๕๖๔ (บาท)	๒๕๖๕ (บาท)			
๒๔.	ไฟฟ้าส่องสว่าง สาธารณะ หมู่ที่ ๑๑ บ้านน้อยพัฒนา จำนวน ๔ จุด จุดที่ ๑ บ้าน นายประเสริฐ วงศ์เพ็ญ จุดที่ ๒ บ้าน นายสะอิ่ง สายหยุด จุดที่ ๓ บ้าน นายบุตตา ยอดกล้า จุดที่ ๔ บ้าน นางอริสา โพธิ์ด้าย	เพื่อให้ ประชาชนมี ไฟฟ้าใช้ อย่างทั่วถึง	จุดที่ ๑ ระยะทาง ๕๕ เมตร จุดที่ ๒ ระยะทาง ๑๘๐ เมตร จุดที่ ๓ ระยะทาง ๒๒๐ เมตร จุดที่ ๔ ระยะทาง ๒๒๕ เมตร	-	-	-	-	จุดที่ ๑ ๑๒,๑๐๐ จุดที่ ๒ ๔๕,๙๐๐ จุดที่ ๓ ๕๕,๗๐๐ จุดที่ ๔ ๕๗,๑๐๐  รวม ๑๗๐,๘๐๐	การติดตั้งได้ ตาม มาตรฐาน	ประชาชนมี ไฟฟ้าใช้อย่าง ทั่วถึง	กองช่าง
๒๕.	ก่อสร้างหอถังสูง ประปา หมู่ที่ ๗ บ้าน คลองต้อ	เพื่อเก็บน้ำให้ ประชาชน อุปโภค บริโภค	ขนาด ๑๐ลบ. ม.(ถังไฟเบอร์ กลาส ขนาด ๒.๕ ลบ.ม. จำนวน ๔ ถัง เฉพาะถัง)	-	-	-	-	๓๗๔,๗๐๐	ประชาชนมี น้ำใช้ใน การอุปโภค และบริโภค	ประชาชนมี น้ำอุปโภค บริโภค	กองช่าง



แผนงานเคหะและชุมชน

ที่	โครงการ	วัตถุประสงค์	เป้าหมาย (ผลผลิตของ โครงการ)	งบประมาณและที่ผ่านมา					ตัวชี้วัด (KPI)	ผลที่คาดว่าจะได้รับ	หน่วยงาน รับผิดชอบ หลัก
				๒๕๖๑ (บาท)	๒๕๖๒ (บาท)	๒๕๖๓ (บาท)	๒๕๖๔ (บาท)	๒๕๖๕ (บาท)			
๒๖.	ก่อสร้างห้องสูง ประปา หมู่ที่ ๑๑ บ้าน น้อยพัฒนา	เพื่อให้ ประชาชนมีน้ำ อุปโภค บริโภค	ขนาด ๑๐ลบ. ม.(ถังไฟเบอร์ กลาส ขนาด ๒.๕ ลบ.ม. จำนวน ๔ ถัง เฉพาะถัง ) เครื่องสูบน้ำ, ตู้ควบคุม, อุปกรณ์ระบบ	-	-	-	-	๔๔๕,๔๐๐	ประชาชนมี มีน้ำใช้ในการ อุปโภค และบริโภค	ประชาชนมี น้ำอุปโภค บริโภค	กองช่าง
๒๗.	ปรับปรุงโรงผลิตน้ำดื่ม	เพื่อให้มีระบบ ผลิตน้ำที่สะดวก ใช้ในการอุปโภค บริโภค	เทศบาลตำบล ถาวร	-	-	-	๑๐๐,๐๐๐	-	โรงผลิตน้ำ ดื่มได้รับการ ปรับปรุงที่ดี ขึ้น	มีน้ำสะอาดใช้ อุปโภค บริโภค	กองช่าง
๒๘.	ขุดเจาะน้ำป่อบาดาล เพื่อพัฒนาประปา หมู่บ้าน	เพื่อให้มีน้ำ เพียงพอในการ กิจการประปา	พื้นที่ตำบล ถาวร	-	-	๒๕๐,๐๐๐	๒๕๐,๐๐๐	๒๕๐,๐๐๐	ได้เจาะน้ำ ป่อบาดาล	มีน้ำใช้สำหรับ การทำประปา	กองช่าง

แผนงานเคหะและชุมชน

ที่	โครงการ	วัตถุประสงค์	เป้าหมาย (ผลผลิตของ โครงการ)	งบประมาณและที่ผ่านมา					ตัวชี้วัด (KPI)	ผลที่คาดว่าจะได้รับ	หน่วยงาน รับผิดชอบ หลัก
				๒๕๖๑ (บาท)	๒๕๖๒ (บาท)	๒๕๖๓ (บาท)	๒๕๖๔ (บาท)	๒๕๖๕ (บาท)			
๒๙.	ปรับปรุงพัฒนาระบบ ประปาหมู่บ้าน	เพื่อให้มีระบบ ผลิตน้ำที่สะอาด ใช้ในการอุปโภค บริโภค	เขตเทศบาล ตำบลถาวร	๓๐๐,๐๐๐	๓๐๐,๐๐๐	๓๐๐,๐๐๐	๓๐๐,๐๐๐	๓๐๐,๐๐๐	มีการ ปรับปรุง ระบบประปา	มีน้ำสะอาดใน การอุปโภค บริโภค	กองช่าง
๓๐.	ปรับปรุงระบบประปา หมู่บ้าน หมู่ที่ ๘ จำนวน ๒ จุด	เพื่อให้มีระบบ ผลิตน้ำที่สะอาดใช้ ในการอุปโภค บริโภค	เขตเทศบาล ตำบลถาวร	-	-	๑๒๖,๐๐๐	๑๒๖,๐๐๐	๑๒๖,๐๐๐	มีการ ปรับปรุง ระบบประปา	มีน้ำสะอาดใน การอุปโภค บริโภค	กองช่าง
๓๑.	ปรับปรุงระบบประปา หมู่บ้าน หมู่ที่ ๓	เพื่อให้มีระบบ ผลิตน้ำที่สะอาดใช้ ในการอุปโภค บริโภค	เขตเทศบาล ตำบลถาวร	-	-	๑๒๖,๐๐๐	๑๒๖,๐๐๐	๑๒๖,๐๐๐	มีการ ปรับปรุง ระบบประปา	มีน้ำสะอาดใน การอุปโภค บริโภค	กองช่าง
๓๒.	โครงการติดตั้งหอกระจาย ข่าวแบบไร้สาย อัตโนมัติ	เพื่อให้ ประชาชนได้รับ ข่าวสารต่าง ๆ ที่ เป็นประโยชน์	อุปกรณ์ เช่น ชุดเครื่องเสียง (แม่ข่าย) ชุด เครื่องรับ(ลูก ข่าย)	-	-	๓๖๐,๐๐๐	-	๖๐,๐๐๐	หอกระจาย ข่าว ได้มาตรฐาน	ประชาชน ได้รับข่าวสาร ที่เป็น ประโยชน์	กองช่าง
รวม	๓๒ โครงการ	-	-	๔๔๗,๐๐๐	๗๕๘,๐๐๐	๒,๒๘๘,๒๐๐	๓,๗๖๙,๘๗๐	๕,๓๕๗,๕๐๐	-	-	-

แผนงานการเกษตร

ที่	โครงการ	วัตถุประสงค์	เป้าหมาย (ผลผลิตของ โครงการ)	งบประมาณและที่ผ่านมา					ตัวชี้วัด (KPI)	ผลที่คาดว่าจะได้รับ	หน่วยงาน รับผิดชอบ หลัก
				๒๕๖๑ (บาท)	๒๕๖๒ (บาท)	๒๕๖๓ (บาท)	๒๕๖๔ (บาท)	๒๕๖๕ (บาท)			
๑.	ขุดลอกสระน้ำหนอง หินสอง หมู่ที่ ๔ บ้าน หนองหิน	เพื่อกักน้ำไว้ใช้ ในการทำ การเกษตร	กว้าง ๔๐ เมตร ยาว ๘๐ เมตร ลึก ๒ เมตร	-	-	-	๒๗๑,๐๐๐	-	งานขุดลอก ได้มาตรฐาน ตามแบบ	มีน้ำในการทำ การเกษตร	กองช่าง
๒.	ขุดลอกสระน้ำข้างโรงสี หมู่ที่ ๔ บ้านหนองหิน	เพื่อกักน้ำไว้ใช้ ในการทำ การเกษตร	กว้าง ๖๐ เมตร ยาว ๑ ๘๐ เมตร ลึก ๒ เมตร	-	-	-	-	๙๗๕,๐๐๐	งานขุดลอก ได้มาตรฐาน ตามแบบ	มีน้ำในการทำ การเกษตร	กองช่าง
๓.	ขุดลอกสระป่าชุมชน หมู่ที่ ๘ บ้านถาวร	เพื่อกักเก็บน้ำไว้ ใช้ในการทำ การเกษตร	กว้าง ๔๐ เมตร ยาว ๖๐ เมตร ลึก ๒.๕๐ เมตร	-	-	-	-	๒๐๐,๐๐๐	งานขุดลอก ได้มาตรฐาน ตามแบบ	มีน้ำในการทำ การเกษตร อย่างเพียงพอ	กองช่าง

แผนงานการเกษตร

ที่	โครงการ	วัตถุประสงค์	เป้าหมาย (ผลผลิตของ โครงการ)	งบประมาณและที่ผ่านมา					ตัวชี้วัด (KPI)	ผลที่คาดว่าจะได้รับ	หน่วยงาน รับผิดชอบ หลัก
				๒๕๖๑ (บาท)	๒๕๖๒ (บาท)	๒๕๖๓ (บาท)	๒๕๖๔ (บาท)	๒๕๖๕ (บาท)			
๔.	ปรับปรุงอ่างเก็บน้ำ คลองโพธิ์ หมู่ที่ ๑๐ บ้านโคกสำราญ	เพื่อกักน้ำไว้ใช้ ในการทำ ประปา และ ทำการเกษตร	กว้าง ๒๑๘ เมตร ยาว ๓๐๔ เมตร ลึก เฉลี่ย ๓ เมตร	-	-	๑๒,๖๕๖,๐๐๐	-	๑๒,๖๕๖,๐๐๐	งานชุดลอก ได้มาตรฐาน ตามแบบ	มีน้ำในการทำ การเกษตร	กองช่าง
๕.	กำจัดวัชพืช คลอง ลาดพริก หมู่ที่ ๑ บ้านถาวร	เพื่อกำจัด วัชพืช ให้น้ำ ไหลสะดวก ใช้ ในการทำ การเกษตร	กว้าง ๑๐ เมตร ยาว ๑,๘๐๐ เมตร	-	-	๗๖,๐๐๐	๗๖,๐๐๐	๗๖,๐๐๐	ปริมาณ วัชพืชที่ถูก กำจัด	แหล่งน้ำไม่มี วัชพืช น้ำ ไหลสะดวก ใช้ ในการทำ การเกษตร	สำนัก ปลัดเทศบาล งานส่งเสริม การเกษตร
๖.	กำจัดวัชพืช สระน้ำ หนองกี่ หมู่ที่ ๒ บ้าน น้อย	เพื่อกำจัดวัชพืช	กว้าง ๖๗ เมตร ยาว ๙๘ เมตร	-	-	๔๘,๐๐๐	๔๘,๐๐๐	๔๘,๐๐๐	ปริมาณ วัชพืชที่ถูก กำจัด	แหล่งน้ำ สะอาด สามารถ อุปโภค – บริโภค	สำนัก ปลัดเทศบาล งานส่งเสริม การเกษตร

แผนงานการเกษตร

ที่	โครงการ	วัตถุประสงค์	เป้าหมาย (ผลผลิตของ โครงการ)	งบประมาณและที่ผ่านมา					ตัวชี้วัด (KPI)	ผลที่คาดว่าจะได้รับ	หน่วยงาน รับผิดชอบ หลัก
				๒๕๖๑ (บาท)	๒๕๖๒ (บาท)	๒๕๖๓ (บาท)	๒๕๖๔ (บาท)	๒๕๖๕ (บาท)			
๗.	กำจัดวัชพืช อ่างเก็บน้ำ เขาหลุบ หมู่ที่ ๒ บ้าน น้อย	เพื่อกำจัดวัชพืช	กว้าง ๒๕๘ เมตร ยาว ๓๓๓ เมตร	-	-	๒๓๕,๐๐๐	๒๓๕,๐๐๐	๒๓๕,๐๐๐	ปริมาณ วัชพืชที่ถูก กำจัด	แหล่งน้ำ สะอาด สามารถ อุปโภค – บริโภค	สำนัก ปลัดเทศบาล งานส่งเสริม การเกษตร
๘.	กำจัดวัชพืชอ่างเก็บน้ำ คลองโพธิ์ หมู่ที่ ๑๐ บ้านโคกสำราญ	เพื่อกำจัดวัชพืช	บริเวณที่มี วัชพืช	-	-	๑๐๐,๐๐๐	๑๐๐,๐๐๐	๑๐๐,๐๐๐	วัชพืชที่ถูก กำจัด	แหล่งน้ำ สะอาด สามารถ อุปโภค – บริโภค	สำนัก ปลัดเทศบาล งานส่งเสริม การเกษตร
รวม	๘ โครงการ	-	-	-	-	๑๓๕,๐๐๐	๑๓๕,๐๐๐	๑๓๕,๐๐๐	-	-	-

แผนงานบริหารทั่วไป

ที่	โครงการ	วัตถุประสงค์	เป้าหมาย (ผลผลิตของ โครงการ)	งบประมาณและที่ผ่านมา					ตัวชี้วัด (KPI)	ผลที่คาดว่าจะ ได้รับ	หน่วยงาน รับผิดชอบ หลัก
				๒๕๖๑ (บาท)	๒๕๖๒ (บาท)	๒๕๖๓ (บาท)	๒๕๖๔ (บาท)	๒๕๖๕ (บาท)			
๑	โครงการเทศบาล เคลื่อนที่และพัฒนา หมู่บ้าน/ชุมชน ถนน สะอาด	เพื่อให้การ บริการ ประชาชนใน พื้นที่	ออกพื้นที่ ๑๑ หมู่บ้าน	๔๐,๐๐๐	๔๐,๐๐๐	๔๐,๐๐๐	๔๐,๐๐๐	๔๐,๐๐๐	จำนวน ประชาชนเข้า ร่วมกิจกรรม	ประชาชนได้ รับทราบและมี ส่วนร่วม กิจกรรมด้าน ต่าง ๆ	สำนักปลัด
๒	โครงการประชุม ประชาคมท้องถิ่นระดับ ตำบล	เพื่อให้ผู้นำ/ ประชาชนมีส่วน ร่วมในการ พัฒนาท้องถิ่น	จำนวน ๑-๒ ครั้ง	๒๐,๐๐๐	๒๐,๐๐๐	๒๐,๐๐๐	๒๐,๐๐๐	๒๐,๐๐๐	จำนวนผู้นำ/ ประชาชนเข้า ร่วมกิจกรรม ตามประกาศ สัดส่วน	ผู้นำ/ประชาชน เข้าร่วมกิจกรรม	สำนักปลัด
๓.	โครงการเทิดทูนสถาบัน พระมหากษัตริย์และวัน สำคัญต่าง ๆตาม นโยบายของรัฐบาล	เพื่อให้ ประชาชนมี ความจงรักภักดี ต่อสถาบัน	ประชาชน และกลุ่ม มวลชน ทั้ง ๑๑ หมู่บ้าน	๔๐,๐๐๐	๔๐,๐๐๐	๔๐,๐๐๐	๔๐,๐๐๐	๔๐,๐๐๐	จำนวน ประชาชนร่วม กิจกรรมแสดง ความจงรักภักดี ต่อสถาบัน	ประชาชนมี ความจงรักภักดี ต่อสถาบัน	สำนักปลัด
รวม	๓ โครงการ	-	-	๑๐๐,๐๐๐	๑๐๐,๐๐๐	๑๐๐,๐๐๐	๑๐๐,๐๐๐	๑๐๐,๐๐๐	-	-	-

แผนงานรักษาความสงบภายใน

ที่	โครงการ	วัตถุประสงค์	เป้าหมาย (ผลผลิตของ โครงการ)	งบประมาณและที่ผ่านมา					ตัวชี้วัด (KPI)	ผลที่คาดว่าจะได้รับ	หน่วยงาน รับผิดชอบ หลัก
				๒๕๖๑ (บาท)	๒๕๖๒ (บาท)	๒๕๖๓ (บาท)	๒๕๖๔ (บาท)	๒๕๖๕ (บาท)			
๑.	โครงการป้องกันและลดอุบัติเหตุทางถนน(ปีใหม่ ,สงกรานต์ และในช่วงฤดูฝน)	เพื่อบริการอำนวยความสะดวกและลดอุบัติเหตุทางถนนในช่วงเทศกาล	ประชาชนที่เดินทาง	๘๐,๐๐๐	๘๐,๐๐๐	๖๐,๐๐๐	๖๐,๐๐๐	๖๐,๐๐๐	จำนวนประชาชนที่เดินทางได้รับความปลอดภัย	ลดอุบัติเหตุทางถนนและลดการสูญเสียชีวิตและทรัพย์สินของประชาชนที่เดินทาง	สำนักปลัดงานป้องกันฯ
๒.	โครงการฝึกซ้อมแผนป้องกันและบรรเทาสาธารณภัย	เพื่อให้มีความรู้ความเข้าใจในการป้องกันภัยและเตรียมความพร้อมเมื่อมีภัยต่างๆ ที่เกิดขึ้น	เจ้าหน้าที่ที่ได้รับมอบหมายปฏิบัติงาน จำนวน ๔๐ คน	๑๕,๐๐๐	๑๕,๐๐๐	๑๕,๐๐๐	๑๕,๐๐๐	๑๕,๐๐๐	จำนวนเจ้าหน้าที่ที่เข้ารับการอบรม	เจ้าหน้าที่มีความรู้ความสามารถในการป้องกันภัยและมีความพร้อมในการปฏิบัติงาน	สำนักปลัดงานป้องกันฯ
๓.	จัดกิจกรรม วันอาสาสมัครป้องกันภัยฝ่ายพลเรือน (อปพร.)	เพื่อให้ อปพร. ร่วมทำกิจกรรม	อปพร.ในเขตพื้นที่ จำนวน ๓๐ คน	๑๐,๐๐๐	๑๐,๐๐๐	๑๐,๐๐๐	๑๐,๐๐๐	๑๐,๐๐๐	จำนวน อปพร. ที่เข้าร่วมกิจกรรม	อปพร.ร่วมทำกิจกรรม	สำนักปลัดงานป้องกันฯ

แผนงานรักษาความสงบภายใน

ที่	โครงการ	วัตถุประสงค์	เป้าหมาย (ผลผลิตของ โครงการ)	งบประมาณและที่ผ่านมา					ตัวชี้วัด (KPI)	ผลที่คาดว่าจะได้รับ	หน่วยงาน รับผิดชอบ หลัก
				๒๕๖๑ (บาท)	๒๕๖๒ (บาท)	๒๕๖๓ (บาท)	๒๕๖๔ (บาท)	๒๕๖๕ (บาท)			
๔.	โครงการฝึกอบรมให้ความรู้เบื้องต้นในการป้องกันอัคคีภัย	เพื่อให้เจ้าหน้าที่และประชาชนมีความรู้ความเข้าใจในการระงับภัยได้	พนักงานและประชาชนในพื้นที่ จำนวน ๖๐ คน	๒๐,๐๐๐	๔๐,๐๐๐	๔๐,๐๐๐	๔๐,๐๐๐	๔๐,๐๐๐	จำนวนประชาชนที่เข้ารับการฝึกอบรม	เจ้าหน้าที่และประชาชนมีความรู้ความเข้าใจในการระงับภัยได้	สำนักปลัดงานป้องกันฯ
๕.	โครงการฝึกอบรมให้ความรู้ในการช่วยเหลือคนตกน้ำ	เพื่อให้ประชาชนมีความรู้และสามารถช่วยเหลือคนจมน้ำได้	จำนวนประชาชน ๖๐ คน	๒๐,๐๐๐	๒๐,๐๐๐	๓๐,๐๐๐	๓๐,๐๐๐	๓๐,๐๐๐	จำนวนประชาชนที่เข้ารับการฝึกอบรม	ประชาชนมีความรู้และสามารถช่วยเหลือตนเองและผู้อื่นให้ปลอดภัยได้	สำนักปลัดงานป้องกันฯ
๖.	โครงการฝึกอบรมให้ความรู้การป้องกันและระงับไฟฟ้า	เพื่อให้ประชาชนมีความรู้ในการป้องกันและระงับไฟป่ามีทักษะในการดับไฟป่า	จำนวนประชาชน ๖๐ คน	-	-	๔๐,๐๐๐	๔๐,๐๐๐	๔๐,๐๐๐	จำนวนผู้เข้าอบรม	-มีทักษะ/มีความรู้ในการดับไฟป่า -ช่วยเหลือตนเองเมื่อเกิดไฟไหม้ป่าได้	สำนักปลัดงานป้องกันฯ



แผนงานรักษาความสงบภายใน

ที่	โครงการ	วัตถุประสงค์	เป้าหมาย (ผลผลิตของ โครงการ)	งบประมาณและที่ผ่านมา					ตัวชี้วัด (KPI)	ผลที่คาดว่าจะได้รับ	หน่วยงาน รับผิดชอบ หลัก
				๒๕๖๑ (บาท)	๒๕๖๒ (บาท)	๒๕๖๓ (บาท)	๒๕๖๔ (บาท)	๒๕๖๕ (บาท)			
๗.	โครงการฝึกอบรมให้ความรู้การป้องกันและระงับไฟฟ้า	เพื่อให้ประชาชนมีความรู้ในการป้องกันและระงับไฟฟ้ามามีทักษะในการดับไฟฟ้า	จำนวนประชาชน ๖๐ คน	-	-	๔๐,๐๐๐	๔๐,๐๐๐	๔๐,๐๐๐	จำนวนผู้เข้าอบรม	-มีทักษะ/มีความรู้ในการดับไฟฟ้า -ช่วยเหลือตนเองเมื่อเกิดไฟไหม้ป่าได้	สำนักปลัดงานป้องกันฯ
๘.	โครงการฝึกอบรมจัดตั้งอาสาสมัครป้องกันภัยฝ่ายพลเรือน	เพื่อให้ได้อาสาสมัครเพิ่มขึ้น , ทดแทนคนเก่าที่ลาออกหรือเสียชีวิต	จำนวนประชาชน ๖๐ คน	-	-	-	๕๐,๐๐๐	-	จำนวนผู้เข้ารับการฝึกอบรม	มีอาสาสมัครอปพร.เพิ่มขึ้น	สำนักปลัดงานป้องกันฯ
๙.	โครงการฝึกอบรมทบทวนอาสาสมัครป้องกันภัยฝ่ายพลเรือน	เพื่อให้สมาชิกอปพร.เรียนรู้และทบทวนบทบาทหน้าที่	จำนวน อปพร. ๔๐ คน	๕๐,๐๐๐	๕๐,๐๐๐	๕๐,๐๐๐	๕๐,๐๐๐	๕๐,๐๐๐	จำนวนผู้เข้ารับการฝึกอบรม	อปพร.มีความรู้และปฏิบัติงานได้อย่างมีประสิทธิภาพ	สำนักปลัดงานป้องกันฯ
รวม	๙ โครงการ	-	-	๑๙๕,๐๐๐	๒๑๕,๐๐๐	๒๘๕,๐๐๐	๓๓๕,๐๐๐	๒๘๕,๐๐๐	-	-	-

แผนงานสาธารณสุข

ที่	โครงการ	วัตถุประสงค์	เป้าหมาย (ผลผลิตของ โครงการ)	งบประมาณและที่ผ่านมา					ตัวชี้วัด (KPI)	ผลที่คาดว่าจะได้รับ	หน่วยงาน รับผิดชอบ หลัก
				๒๕๖๑ (บาท)	๒๕๖๒ (บาท)	๒๕๖๓ (บาท)	๒๕๖๔ (บาท)	๒๕๖๕ (บาท)			
๑.	ปรับปรุงบ่อขยะและ ที่ทิ้งขยะ	เพื่อลดปัญหา สิ่งแวดล้อมใน ชุมชน และลด มลภาวะทาง อากาศ	จำนวน ๑ แห่ง	๒๐๐,๐๐๐	๒๐๐,๐๐๐	๒๐๐,๐๐๐	๒๐๐,๐๐๐	๒๐๐,๐๐๐	บ่อขยะได้รับ การปรับปรุง ให้ดีขึ้น	ชุมชนมี สิ่งแวดล้อมที่ดี ไม่เกิดมลภาวะ ทางอากาศ	กอง สาธารณสุข และ สิ่งแวดล้อม
๒.	โครงการคัดแยกขยะ	เพื่อแก้ไข ปัญหาขยะ/ลด ปริมาณขยะใน การกำจัด	ตำบลถาวร	๓๐,๐๐๐	๕๐,๐๐๐	๕๐,๐๐๐	๕๐,๐๐๐	๕๐,๐๐๐	จำนวน ครัวเรือนใน พื้นที่มีการคัด แยกขยะ	สามารถ แก้ปัญหาขยะ /ลดปริมาณ ขยะในการ กำจัดขยะ	กอง สาธารณสุข และ สิ่งแวดล้อม
๓.	โครงการค่าเช่า สถานที่ทิ้งขยะ	เพื่อให้มีสถานที่ ทิ้งขยะ	จำนวน ๑ แห่ง	๑๕๐,๐๐๐	๑๕๐,๐๐๐	๑๕๐,๐๐๐	๑๕๐,๐๐๐	๑๕๐,๐๐๐	มีสถานที่เช่า ทิ้งขยะ	มีสถานที่ทิ้ง ขยะ	กอง สาธารณสุข และ สิ่งแวดล้อม

แผนงานสาธารณสุข

ที่	โครงการ	วัตถุประสงค์	เป้าหมาย (ผลผลิตของ โครงการ)	งบประมาณและที่ผ่านมา					ตัวชี้วัด (KPI)	ผลที่คาดว่าจะได้รับ	หน่วยงาน รับผิดชอบ หลัก
				๒๕๖๑ (บาท)	๒๕๖๒ (บาท)	(บาท)	๒๕๖๔ (บาท)	๒๕๖๕ (บาท)			
๔.	โครงการหน้าบ้านนำ มอง	เพื่อลดปัญหา สิ่งแวดล้อมใน ชุมชน	๑๑ หมู่บ้าน	๓๐,๐๐๐	๓๐,๐๐๐	๓๐,๐๐๐	๓๐,๐๐๐	๓๐,๐๐๐	เด็ก เยาวชน และประชาชน ทุกภาคส่วนมี สุขภาพ พละนาามัย แข็งแรง มี สุขภาพจิตที่ดี	ป้องกันการเกิด โรคต่าง ๆ	กอง สาธารณสุข และ สิ่งแวดล้อม
รวม	๔ โครงการ	-	-	๔๑๐,๐๐๐	๔๓๐,๐๐๐	๔๓๐,๐๐๐	๔๓๐,๐๐๐	๔๓๐,๐๐๐	-	-	-

แผนงานสร้างความเข้มแข็งของชุมชน

ที่	โครงการ	วัตถุประสงค์	เป้าหมาย (ผลผลิตของ โครงการ)	งบประมาณและที่ผ่านมา					ตัวชี้วัด (KPI)	ผลที่คาดว่าจะได้รับ	หน่วยงาน รับผิดชอบ หลัก
				๒๕๖๑ (บาท)	๒๕๖๒ (บาท)	๒๕๖๓ (บาท)	๒๕๖๔ (บาท)	๒๕๖๕ (บาท)			
๑	โครงการส่งเสริมและสนับสนุนการจัดทำแผนชุมชน	เพื่อให้ประชาชนมีส่วนร่วมในการจัดทำแผนชุมชนและแผนท้องถิ่น	ประชาชนในเขตเทศบาลตำบลถาวรทั้ง ๑๑ หมู่บ้าน	๓๐,๐๐๐	๓๐,๐๐๐	๓๐,๐๐๐	๓๐,๐๐๐	๓๐,๐๐๐	จำนวนผู้เข้าร่วมกิจกรรม	ประชาชนมีส่วนร่วมในการจัดทำแผนชุมชนและแผนท้องถิ่น	กองสวัสดิการสังคม
๒	โครงการส่งเสริมกิจกรรมศูนย์พัฒนาครอบครัว	เพื่อให้เกิดการประสานความร่วมมือในการพัฒนาสถาบันครอบครัวในลักษณะบูรณาการจากทุกภาคส่วนในสังคม	ประชาชนในเขตเทศบาลตำบลถาวร	๕๐,๐๐๐	๕๐,๐๐๐	๕๐,๐๐๐	๕๐,๐๐๐	๕๐,๐๐๐	จำนวนผู้เข้าร่วมกิจกรรม	ชุมชนมีศูนย์กลางด้านการพัฒนาสถาบันครอบครัวในรูปของศูนย์พัฒนาครอบครัวในชุมชน	กองสวัสดิการสังคม
๓	โครงการอบรมให้ความรู้เรื่องแนวทางการแก้ไขปัญหาเด็กและเยาวชนป้องกัน การถูกล่อลวง	เพื่อแก้ไขปัญหาลูกหลานเด็กและเยาวชน	เพื่อแก้ไขปัญหาลูกหลานเด็กและเยาวชน	๓๐,๐๐๐	๓๐,๐๐๐	๓๐,๐๐๐	๓๐,๐๐๐	๓๐,๐๐๐	จำนวนเด็กและเยาวชนที่เข้าร่วมกิจกรรม	เด็กและเยาวชนมีภูมิคุ้มกันและมีแนวทางในการป้องกันตนเอง	กองสวัสดิการสังคม

แผนงานสร้างความเข้มแข็งของชุมชน

ที่	โครงการ	วัตถุประสงค์	เป้าหมาย (ผลผลิตของ โครงการ)	งบประมาณและที่ผ่านมา					ตัวชี้วัด (KPI)	ผลที่คาดว่าจะได้รับ	หน่วยงาน รับผิดชอบ หลัก
				๒๕๖๑ (บาท)	๒๕๖๒ (บาท)	๒๕๖๓ (บาท)	๒๕๖๔ (บาท)	๒๕๖๕ (บาท)			
๔.	โครงการส่งเสริม สนับสนุนกองทุน พัฒนาบทบาทสตรี	เพื่อสร้างโอกาสให้ สตรีเข้าถึงแหล่งทุน สำหรับการลงทุน เพื่อพัฒนาอาชีพ สร้างงาน สร้างรายได้ และพัฒนาไปสู่การ สร้างสวัสดิการให้แก่ สตรี	สมาชิกกลุ่ม สตรีตำบล ถาวร	๓๐,๐๐๐	๓๐,๐๐๐	๓๐,๐๐๐	๓๐,๐๐๐	๓๐,๐๐๐	จำนวนประชาชน ที่เข้าเป็นสมาชิก กองทุน	มีแหล่งเงินทุน ในการพัฒนา อาชีพสร้างงาน สร้างรายได้ และมี สวัสดิการให้แก่ สตรี	กองสวัสดิการ สังคม
รวม	๔ โครงการ	-	-	๑๔๐.๐๐๐	๑๔๐.๐๐๐	๑๔๐.๐๐๐	๑๔๐.๐๐๐	๑๔๐.๐๐๐	-	-	-

แผนงานการเกษตร

ที่	โครงการ	วัตถุประสงค์	เป้าหมาย (ผลผลิตของ โครงการ)	งบประมาณและที่ผ่านมา					ตัวชี้วัด (KPI)	ผลที่คาดว่าจะได้รับ	หน่วยงาน รับผิดชอบ หลัก
				๒๕๖๑ (บาท)	๒๕๖๒ (บาท)	๒๕๖๓ (บาท)	๒๕๖๔ (บาท)	๒๕๖๕ (บาท)			
๑.	โครงการอบรมให้ความรู้การสร้างจิตสำนึกในการอนุรักษ์ธรรมชาติ	เพื่อให้ประชาชนมีจิตสำนึกในการอนุรักษ์ธรรมชาติ	ประชาชนทั้ง ๑๑ หมู่บ้านๆ ละ ๕ คน	๑๐,๐๐๐	๑๐,๐๐๐	๑๐,๐๐๐	๑๐,๐๐๐	๑๐,๐๐๐	จำนวนผู้เข้ารับการอบรม	ประชาชนมีหวงแหนทรัพยากรธรรมชาติในท้องถิ่น	สำนักปลัด งานส่งเสริม การเกษตร
๒.	โครงการปลูกต้นไม้เฉลิมพระเกียรติ	เพื่อเพิ่มจำนวนต้นไม้ในพื้นที่ตำบลถาวร	พื้นที่ สาธารณะใน ตำบลถาวร	๑๐,๐๐๐	๑๐,๐๐๐	๑๐,๐๐๐	๑๐,๐๐๐	๑๐,๐๐๐	จำนวน ผู้เข้าร่วม โครงการ	ต้นไม้ในเขต ตำบลถาวร เพิ่มขึ้น	สำนักปลัด งานส่งเสริม การเกษตร
๓.	โครงการติดตามดูแลรักษา ต้นไม้เฉลิมพระเกียรติ	เพื่อให้ต้นไม้ที่ปลูกไปแล้วมีการดูแลรักษาอย่างยั่งยืน	ต้นไม้ที่ปลูก ในเขตตำบล ถาวร	-	-	๑๐,๐๐๐	๑๐,๐๐๐	๑๐,๐๐๐	ต้นไม้ที่ปลูก มีการดูแล รักษาอย่าง ต่อเนื่อง	ต้นไม้ในเขต ตำบลถาวร เพิ่มขึ้น	สำนักปลัด งานส่งเสริม การเกษตร
รวม	๓ โครงการ	-	-	๒๐,๐๐๐	๒๐,๐๐๐	๓๐,๐๐๐	๓๐,๐๐๐	๓๐,๐๐๐	-	-	-

ก.ยุทธศาสตร์จังหวัดที่ : ๑ ด้านเศรษฐกิจ ๒ ด้านสังคมและคุณภาพชีวิต

ข.ยุทธศาสตร์การพัฒนาของ อปท.ในเขตจังหวัดที่ : ๑ เมืองน่าอยู่และคุณภาพชีวิตที่ดี ๓ การพัฒนาเกษตรกรรมและอุตสาหกรรม

ยุทธศาสตร์ที่ ๒ ด้านพัฒนาคุณภาพชีวิต

แผนงานสาธารณสุข

ที่	โครงการ	วัตถุประสงค์	เป้าหมาย (ผลผลิตของ โครงการ)	งบประมาณและที่ผ่านมา					ตัวชี้วัด (KPI)	ผลที่คาดว่าจะได้รับ	หน่วยงาน รับผิดชอบ หลัก
				๒๕๖๑ (บาท)	๒๕๖๒ (บาท)	๒๕๖๓ (บาท)	๒๕๖๔ (บาท)	๒๕๖๕ (บาท)			
๑	โครงการป้องกันและควบคุมโรคพิษสุนัขบ้า	เพื่อควบคุมและป้องกันโรคพิษสุนัขบ้า	๑๑ หมู่บ้าน	๖๐,๐๐๐	๘๐,๐๐๐	๘๐,๐๐๐	๘๐,๐๐๐	๘๐,๐๐๐	ไม่มีผู้เสียชีวิตจากโรคพิษสุนัขบ้า	ประชาชนมีความปลอดภัยจากโรคพิษสุนัขบ้า	กองสาธารณสุขและสิ่งแวดล้อม
๒	โครงการป้องกันและควบคุมโรคไข้เลือดออก	เพื่อควบคุมและป้องกันโรคไข้เลือดออกในชุมชน	๑๑ หมู่บ้าน	๑๒๐,๐๐๐	๑๒๐,๐๐๐	๑๒๐,๐๐๐	๑๒๐,๐๐๐	๑๒๐,๐๐๐	มีการเกิดโรคระบาดของไข้เลือดออกในชุมชนลดลง	ประชาชนมีความปลอดภัยจากโรคไข้เลือดออก	กองสาธารณสุขและสิ่งแวดล้อม
๓	โครงการสุขาภิบาลอาหาร	เพื่อลดอัตราการเจ็บป่วยด้านโรคที่มีอาหารและน้ำเป็นสื่อ	ผู้แทนทั้ง ๑๑ หมู่บ้าน จำนวน ๑๐๐ คน	๒๐,๐๐๐	๒๐,๐๐๐	๓๐,๐๐๐	๓๐,๐๐๐	๓๐,๐๐๐	ลดอัตราการป่วยด้วยอาหารและน้ำเป็นสื่อ	ลดอัตราการเจ็บป่วย	กองสาธารณสุขและสิ่งแวดล้อม

แผนงานสาธารณสุข

ที่	โครงการ	วัตถุประสงค์	เป้าหมาย (ผลผลิตของ โครงการ)	งบประมาณและที่ผ่านมา					ตัวชี้วัด (KPI)	ผลที่คาดว่าจะได้รับ	หน่วยงาน รับผิดชอบ หลัก
				๒๕๖๑ (บาท)	๒๕๖๒ (บาท)	๒๕๖๓ (บาท)	๒๕๖๔ (บาท)	๒๕๖๕ (บาท)			
๔.	โครงการตรวจคัดกรองหาสารเคมีในโลหิตของเกษตรกร	เพื่อเป็นการเฝ้าระวังและควบคุมป้องกันโรคที่เกิดจากสารเคมี	ผู้แทนเกษตรกร ทั้ง ๑๑ หมู่บ้าน จำนวน ๑๐๐ คน	๓๐,๐๐๐	๓๐,๐๐๐	๓๐,๐๐๐	๓๐,๐๐๐	๓๐,๐๐๐	พบผู้ป่วยที่มีสาเหตุจากสารเคมีในเลือดลดลง	ลดปริมาณสารเคมีในเลือดเกษตรกร	กองสาธารณสุขและสิ่งแวดล้อม
๕.	โครงการตรวจคัดกรองและดูแลผู้มีปัญหาทางสายตา (ต้อเนื้อ/ต้อกระจก)	เพื่อป้องกันตาบอดด้วยโรคต้อเนื้อ / ต้อกระจก	ประชาชนในพื้นที่ที่มีปัญหาทางสายตา	๕๐,๐๐๐	๕๐,๐๐๐	๕๐,๐๐๐	๕๐,๐๐๐	๕๐,๐๐๐	มีผู้ป่วยที่ตาบอด ด้วยโรคต้อเนื้อ/ ต้อกระจก ลดลง	ลดความเสี่ยงในการเกิดโรคต้อเนื้อและต้อกระจก	กองสาธารณสุขและสิ่งแวดล้อม
๖.	โครงการป้องกันและแก้ไขปัญหาทางเพศสัมพันธ์ และโรคเอดส์ในเด็กและเยาวชน	เพื่อให้เด็กและเยาวชนมีความรู้ความเข้าใจในการป้องกันตนเองให้ปลอดภัยจากโรคติดต่อทางเพศสัมพันธ์และโรคเอดส์	เด็กและเยาวชนในพื้นที่ตำบลถาวร จำนวน ๒๐๐ คน	๓๐,๐๐๐	๓๐,๐๐๐	๓๐,๐๐๐	๓๐,๐๐๐	๓๐,๐๐๐	ลดพฤติกรรมเสี่ยงและสถานการณ์การมรณะเพศสัมพันธ์ในกลุ่มเยาวชน	ลดความเสี่ยงในการเกิดโรคติดต่อและต้อกระจก	กองสาธารณสุขและสิ่งแวดล้อม



แผนงานสาธารณสุข

ที่	โครงการ	วัตถุประสงค์	เป้าหมาย (ผลผลิตของ โครงการ)	งบประมาณและที่ผ่านมา					ตัวชี้วัด (KPI)	ผลที่คาดว่าจะได้รับ	หน่วยงาน รับผิดชอบ หลัก
				๒๕๖๑ (บาท)	๒๕๖๒ (บาท)	๒๕๖๓ (บาท)	๒๕๖๔ (บาท)	๒๕๖๕ (บาท)			
๗.	โครงการอบรมเพิ่ม ศักยภาพและศึกษาดู งานอาสาสมัคร สาธารณสุข	เพื่อเพิ่ม ศักยภาพ เพิ่มพูนความรู้ ในการ ดำเนินงานของ อาสาสมัคร สาธารณสุข ประจำหมู่บ้าน	อาสาสมัคร สาธารณสุข ประจำหมู่บ้าน จำนวน ๑๑ หมู่	๓๐๐,๐๐๐	๓๐๐,๐๐๐	๓๐๐,๐๐๐	๓๐๐,๐๐๐	๓๐๐,๐๐๐	จำนวน อาสาสมัคร สาธารณสุข เข้าร่วม อบรม	อสม.มีความรู้ ในการปฏิบัติ หน้าที่/เข้าใจ บทบาท ปฏิบัติงานได้ อย่างมี ประสิทธิภาพ	กอง สาธารณสุข และ สิ่งแวดล้อม
รวม	๗ โครงการ	-	-	๖๑๐,๐๐๐	๖๓๐,๐๐๐	๖๔๐,๐๐๐	๖๔๐,๐๐๐	๖๔๐,๐๐๐	-	-	-

แผนงานสร้างความเข้มแข็งของชุมชน

ที่	โครงการ	วัตถุประสงค์	เป้าหมาย (ผลผลิตของ โครงการ)	งบประมาณและที่ผ่านมา					ตัวชี้วัด (KPI)	ผลที่คาดว่าจะได้รับ	หน่วยงาน รับผิดชอบ หลัก
				๒๕๖๑ (บาท)	๒๕๖๒ (บาท)	๒๕๖๓ (บาท)	๒๕๖๔ (บาท)	๒๕๖๕ (บาท)			
๑.	โครงการอบรมให้ความรู้เรื่องการดูแลผู้สูงอายุและผู้พิการ สิทธิผู้สูงอายุและผู้พิการ	เพื่อให้ผู้ดูแลผู้สูงอายุและผู้พิการมีความรู้ความเข้าใจมีทัศนคติที่ดีในการดูแลผู้สูงอายุและผู้พิการและมีความรู้เรื่องสิทธิของผู้สูงอายุและผู้พิการ	ผู้สูงอายุ ผู้พิการ และผู้ดูแล เข้าร่วมกิจกรรม จำนวน ๑๒๐ คน	๓๐,๐๐๐	๓๐,๐๐๐	๓๐,๐๐๐	๓๐,๐๐๐	๓๐,๐๐๐	ผู้เข้าร่วมกิจกรรมทราบถึงสิทธิและเข้าถึงบริการของภาครัฐ	มีแนวปฏิบัติในการดูแลผู้สูงอายุและผู้พิการในระยะยาว ผู้สูงอายุและผู้พิการมีความรู้เรื่องสิทธิของตนเอง	กองสวัสดิการสังคม
๒.	โครงการส่งเสริมและสนับสนุนกลุ่มอาชีพ	เพื่อพัฒนากลุ่มอาชีพในตำบลให้มีความเข้มแข็ง	กลุ่มอาชีพทั้ง ๑๑ หมู่ จำนวน ๘๐ คน	๕๐,๐๐๐	๕๐,๐๐๐	๕๐,๐๐๐	๕๐,๐๐๐	๕๐,๐๐๐	จำนวนผู้เข้าร่วมกิจกรรมสามารถพัฒนาผลิตภัณฑ์ของกลุ่มได้	กลุ่มอาชีพต่างๆในตำบลถาวรมีความเข้มแข็ง	กองสวัสดิการสังคม

แผนงานสร้างความเข้มแข็งของชุมชน

ที่	โครงการ	วัตถุประสงค์	เป้าหมาย (ผลผลิตของ โครงการ)	งบประมาณและที่ผ่านมา					ตัวชี้วัด (KPI)	ผลที่คาดว่าจะได้รับ	หน่วยงาน รับผิดชอบ หลัก
				๒๕๖๑ (บาท)	๒๕๖๒ (บาท)	๒๕๖๓ (บาท)	๒๕๖๔ (บาท)	๒๕๖๕ (บาท)			
๓.	โครงการฝึกอาชีพ เสริมของผู้ว่างงาน	เพื่อแก้ไขปัญหา ผู้ว่างงานหรือผู้ ต้องการมีงาน ทำ	ประชาชนในเขต เทศบาลตำบล ถาวร ที่สนใจ ๘๐ คน	๒๐,๐๐๐	๒๐,๐๐๐	๒๐,๐๐๐	๒๐,๐๐๐	๒๐,๐๐๐	ผู้เข้าอบรม มีอาชีพ เสริมและ เพิ่มรายได้	ผู้เข้ารับการ อบรมสามารถ นำความรู้ไป ประกอบ อาชีพ	กองสวัสดิการ สังคม
๔.	โครงการส่งเสริม สนับสนุนการ ดำเนินงานตามหลัก ปรัชญาเศรษฐกิจ พอเพียง	เพื่อส่งเสริม สนับสนุนการ ดำเนินงานตาม หลักปรัชญา เศรษฐกิจ พอเพียง	ประชาชนในเขต เทศบาลตำบล ถาวร จำนวน ๑๐๐ ครัวเรือน	๒๐,๐๐๐	๒๐,๐๐๐	๒๐,๐๐๐	๒๐,๐๐๐	๒๐,๐๐๐	ชุมชนมี ความ พอเพียง มี การปรับวิถี ชีวิตประจำ วัน	ประชาชนใน พื้นที่ดำเนิน ชีวิตแบบ พอเพียง	กองสวัสดิการ สังคม
๕.	โครงการฝึกอาชีพ ระยะสั้น	เพื่อพัฒนาความรู้ และทักษะใน อาชีพต่างๆให้แก่ ประชาชนและผู้ ที่สนใจเพื่อให้ สามารถนำไป เป็นอาชีพเสริม ก่อให้เกิดรายได้ ต่อครอบครัว ต่อไป	ประชาชนในเขต เทศบาลตำบล ถาวร ที่สนใจ จำนวน ๘๐ คน	๒๐,๐๐๐	๒๐,๐๐๐	๒๐,๐๐๐	๒๐,๐๐๐	๒๐,๐๐๐	มีรายได้ เสริมแก่ ครอบครัว	ผู้เข้ารับการ ฝึกอบรมมี ความรู้และมี ทักษะที่ สามารถนำไป ประกอบ อาชีพเสริม และอาชีพ หลักได้	กองสวัสดิการ สังคม

แผนงานสร้างความเข้มแข็งของชุมชน

ที่	โครงการ	วัตถุประสงค์	เป้าหมาย (ผลผลิตของ โครงการ)	งบประมาณและที่ผ่านมา					ตัวชี้วัด (KPI)	ผลที่คาดว่าจะได้รับ	หน่วยงาน รับผิดชอบ หลัก
				๒๕๖๑ (บาท)	๒๕๖๒ (บาท)	๒๕๖๓ (บาท)	๒๕๖๔ (บาท)	๒๕๖๕ (บาท)			
๖.	โครงการส่งเสริมกิจกรรมเด็กและเยาวชน (ทูปีนัมเบอร์วัน)	เพื่อส่งเสริมสนับสนุนกิจกรรมเด็กและเยาวชน (ทูปีนัมเบอร์วัน)	เด็กและเยาวชนในเขตเทศบาลตำบลถาวร จำนวน ๑๒๐ คน	๕๐,๐๐๐	๕๐,๐๐๐	๕๐,๐๐๐	๕๐,๐๐๐	๕๐,๐๐๐	จำนวนเด็กและเยาวชนที่เข้าร่วมกิจกรรมสามารถปฏิเสธและป้องกันตัวจากสิ่งเสพติด	เด็กและเยาวชนมีส่วนร่วมในกิจกรรมทราบถึงพิษภัยยาเสพติด	กองสวัสดิการสังคม
๗.	โครงการส่งเสริมกิจกรรมเด็กและเยาวชน	เพื่อส่งเสริมบทบาทหน้าที่ของเด็กและเยาวชน	เด็กและเยาวชนในเขตเทศบาลตำบลถาวร จำนวน ๘๐ คน	๑๐๐,๐๐๐	๑๐๐,๐๐๐	๑๐๐,๐๐๐	๑๐๐,๐๐๐	๑๐๐,๐๐๐	เด็กและเยาวชนรู้จักบทบาทและมีภาวะผู้นำขึ้น	เด็กและเยาวชนมีทักษะและมีประสบการณ์เพิ่มขึ้น	กองสวัสดิการสังคม

แผนงานสร้างความเข้มแข็งของชุมชน

ที่	โครงการ	วัตถุประสงค์	เป้าหมาย (ผลผลิตของ โครงการ)	งบประมาณและที่ผ่านมา					ตัวชี้วัด (KPI)	ผลที่คาดว่าจะได้รับ	หน่วยงาน รับผิดชอบ หลัก
				๒๕๖๑ (บาท)	๒๕๖๒ (บาท)	๒๕๖๓ (บาท)	๒๕๖๔ (บาท)	๒๕๖๕ (บาท)			
๘.	โครงการอบรมฟื้นฟู ผู้ปฏิบัติงานด้าน การแพทย์ฉุกเฉิน	เพื่อให้ ผู้ปฏิบัติงานมี ความรู้และ ความชำนาญใน การปฏิบัติ หน้าที่	เจ้าหน้าที่ ที่ได้ มอบหมายในการ ปฏิบัติงานด้าน การแพทย์ฉุกเฉิน และเจ้าหน้าที่งาน ป้องกันฯ จำนวน ๓๐ คน	๒๐,๐๐๐	๒๐,๐๐๐	๒๐,๐๐๐	๒๐,๐๐๐	๒๐,๐๐๐	จำนวนผู้เข้ารับ การฝึกอบรม ร้อยละ๘๐	เพื่อให้ ผู้ปฏิบัติงานมี ความรู้และ ความชำนาญใน การปฏิบัติ หน้าที่	สำนักปลัด งานป้องกัน ฯ
๙.	โครงการป้องกันและ แก้ไขปัญหาความ รุนแรงต่อเด็ก สตรี และบุคคลใน ครอบครัว	เพื่อให้สังคมและ ชุมชนมีส่วนร่วมใน การป้องกันแก้ไข ปัญหาและสร้าง เครือข่ายเฝ้าระวัง ปัญหาในพื้นที่และ รับรู้ถึงโทษทัณฑ์ คุ้มครองทาง กฎหมาย	ประชาชนในเขต เทศบาลตำบล ถาวร จำนวน ๘๐ คน	๒๐,๐๐๐	๒๐,๐๐๐	๒๐,๐๐๐	๒๐,๐๐๐	๒๐,๐๐๐	ปัญหาความ รุนแรงในชุมชน ลดลง	ประชาชนมี ความตระหนัก และเห็น ความสำคัญของ ปัญหาความ รุนแรงที่เกิดขึ้น	กอง สวัสดิการ สังคม

แผนงานสร้างความเข้มแข็งของชุมชน

ที่	โครงการ	วัตถุประสงค์	เป้าหมาย (ผลผลิตของ โครงการ)	งบประมาณและที่ผ่านมา					ตัวชี้วัด (KPI)	ผลที่คาดว่าจะได้รับ	หน่วยงาน รับผิดชอบ หลัก
				๒๕๖๑ (บาท)	๒๕๖๒ (บาท)	๒๕๖๓ (บาท)	๒๕๖๔ (บาท)	๒๕๖๕ (บาท)			
๑๐.	โครงการป้องกันและ แก้ไขปัญหายาเสพติด กิจกรรมส่งเสริมการ บำบัดผู้ติดยาเสพติด และกิจกรรมฝึกอบรม อาชีพแก่ผู้ผ่านการ บำบัด	เพื่อป้องกัน และแก้ไข ปัญหายาเสพ ติดในชุมชน พัฒนาคุณภาพ ชีวิต	ประชาชนทั้ง ๑๑ หมู่บ้านที่ผ่าน การคัดกรอง จาก ศป.ปส.อำเภอฯ	๗๐,๐๐๐	๗๐,๐๐๐	๔๐,๐๐๐	๔๐,๐๐๐	๔๐,๐๐๐	ประชาชน ห่างไกล ไม่ เกี่ยวข้องกับ ยาเสพ ติด	ชุมชนเป็นสุข ไม่มีการแพร่ ระบาดของยา เสพติด	สำนักปลัด งานป้องกันฯ/ บูรณาการกับ อปท.ข้างเคียง และศป.ปส. อำเภอฯ
๑๑.	โครงการส่งเสริม กิจกรรมผู้สูงอายุเพิ่ม พลังภูมิปัญญา ผู้สูงอายุ	เพื่อให้ผู้สูงอายุ ที่มีภูมิปัญญา ได้มีส่วนร่วมใน การถ่ายทอด ภูมิปัญญา ให้กับอนุชนรุ่น หลัง	ประชาชนที่สนใจ ในเขตพื้นที่ตำบล ทั้ง ๑๑ หมู่บ้าน	-	๓๐,๐๐๐	๓๐,๐๐๐	๓๐,๐๐๐	๓๐,๐๐๐	ชุมชน ได้รับการ ถ่ายทอด ความรู้ ด้านภูมิ ปัญญา จากผู้อายุ	ผู้สูงอายุได้ แสดงออกถึง ความรู้ ความสามารถ	กองสวัสดิการ สังคม

แผนงานสร้างความเข้มแข็งของชุมชน

ที่	โครงการ	วัตถุประสงค์	เป้าหมาย (ผลผลิตของ โครงการ)	งบประมาณและที่ผ่านมา					ตัวชี้วัด (KPI)	ผลที่คาดว่าจะได้รับ	หน่วยงาน รับผิดชอบ หลัก
				๒๕๖๑ (บาท)	๒๕๖๒ (บาท)	๒๕๖๓ (บาท)	๒๕๖๔ (บาท)	๒๕๖๕ (บาท)			
๑๒.	กิจกรรมรณรงค์ ป้องกันแก้ไขปัญหา ยาเสพติด	เพื่อป้องกันและ แก้ไขปัญหายา เสพติดในชุมชน พัฒนาคุณภาพ ชีวิต	ประชาชนทั้ง ๑๑ หมู่บ้าน	-	-	๑๐,๐๐๐	๑๐,๐๐๐	๑๐,๐๐๐	ประชาชน ห่างไกล ไม่ เกี่ยวข้องกับ ยาเสพติด	ชุมชนเป็นสุข ไม่มีการแพร่ ระบาดของยา เสพติด	สำนักปลัด งานป้องกันฯ
๑๓	โครงการฝึกอบรมให้ ความรู้การปฐม พยาบาลเบื้องต้น และการช่วยเหลือ ฟื้นคืนชีพ (CPR)	เพื่อให้ ประชาชนมี ความรู้สามารถ ปฐมพยาบาล เบื้องต้นและ การช่วยเหลือ ฟื้นคืนชีพ (CPR)แก่ผู้ป่วย ฉุกเฉิน	จำนวนประชาชน ๖๐ คน	-	-	๔๐,๐๐๐	๔๐,๐๐๐	๔๐,๐๐๐	จำนวนผู้ เข้าอบรม ร้อยละ ๘๕ ของ กลุ่มเป้าหมาย	ผู้เข้าอบรมมี ความรู้สามารถ ช่วยเหลือ ผู้ป่วยฉุกเฉินได้	สำนักปลัด งานป้องกันฯ
รวม	๑๓ โครงการ	-	-	๔๐๐,๐๐๐	๔๓๐,๐๐๐	๔๕๐,๐๐๐	๔๕๐,๐๐๐	๔๕๐,๐๐๐	-	-	-

แผนงานการเกษตร

ที่	โครงการ	วัตถุประสงค์	เป้าหมาย (ผลผลิตของ โครงการ)	งบประมาณและที่ผ่านมา					ตัวชี้วัด (KPI)	ผลที่คาดว่าจะได้รับ	หน่วยงาน รับผิดชอบ หลัก
				๒๕๖๑ (บาท)	๒๕๖๒ (บาท)	๒๕๖๓ (บาท)	๒๕๖๔ (บาท)	๒๕๖๕ (บาท)			
๑.	โครงการส่งเสริมการปลูกหญ้าแฝกตามแนวพระราชดำริน	เพื่อป้องกันการชะล้างของหน้าดินและเพิ่มจุลินทรีย์	เกษตรกร ทั้ง ๑๑ หมู่บ้าน หมู่บ้านละ ๑๐ คน	๒๐,๐๐๐	๒๐,๐๐๐	๒๐,๐๐๐	๒๐,๐๐๐	๒๐,๐๐๐	จำนวนเกษตรกรที่เข้าร่วมโครงการ	มีหญ้าแฝกป้องกันการชะล้างของหน้าดินเพิ่มขึ้น	สำนักปลัด งานส่งเสริม การเกษตร
๒.	โครงการฝึกอบรมให้ความรู้การทำน้ำหมักชีวภาพ	เพื่อให้เกษตรกรมีความรู้ในการทำน้ำหมักชีวภาพใช้เอง	เกษตรกรทั้ง ๑๑ หมู่บ้าน หมู่บ้านละ ๕ คน	๑๐,๐๐๐	๑๐,๐๐๐	๑๐,๐๐๐	๑๐,๐๐๐	๑๐,๐๐๐	จำนวนเกษตรกรที่เข้าร่วมโครงการ	ลดต้นทุนการใช้สารเคมีโดยการผลิตน้ำหมักไว้ใช้เอง	สำนักปลัด งานส่งเสริม การเกษตร
๓.	โครงการอบรมเพื่อพัฒนาศักยภาพการมีงานทำและอาชีพทางการเกษตรที่ยั่งยืน	เพื่อให้เกษตรกรมีอาชีพทางการเกษตรที่ยั่งยืน	เกษตรกรทั้ง ๑๑ หมู่บ้าน หมู่บ้านละ ๑๐ คน	๒๐,๐๐๐	๒๐,๐๐๐	๒๐,๐๐๐	๒๐,๐๐๐	๒๐,๐๐๐	จำนวนเกษตรกรที่เข้าร่วมโครงการ	เกษตรกรสามารถนำความรู้ที่ได้รับไปพัฒนาเป็นอาชีพได้อย่างยั่งยืน	สำนักปลัด งานส่งเสริม การเกษตร



แผนงานการเกษตร

ที่	โครงการ	วัตถุประสงค์	เป้าหมาย (ผลผลิตของ โครงการ)	งบประมาณและที่ผ่านมา					ตัวชี้วัด (KPI)	ผลที่คาดว่าจะได้รับ	หน่วยงาน รับผิดชอบ หลัก
				๒๕๖๑ (บาท)	๒๕๖๒ (บาท)	๒๕๖๓ (บาท)	๒๕๖๔ (บาท)	๒๕๖๕ (บาท)			
๔.	โครงการปล่อยสัตว์ น้ำเฉลิมพระเกียรติ	เพื่อเพิ่มปริมาณ สัตว์น้ำในแหล่ง น้ำธรรมชาติ	แหล่งน้ำในเขต ตำบลถาวร	๕,๐๐๐	๕,๐๐๐	๕,๐๐๐	๕,๐๐๐	๕,๐๐๐	ปริมาณ สัตว์น้ำ เพิ่มขึ้น	จำนวนสัตว์ เพิ่มขึ้น	สำนักปลัด งานส่งเสริม การเกษตร
๕.	โครงการศึกษาดูงาน นอกสถานที่เกี่ยวกับ การเกษตรทฤษฎี ตามแนวพระราชดำริ	เพื่อเพิ่มความรู้ ของเกษตรกรใน เขตพื้นที่ตำบล ถาวร	เกษตรกรทั้ง ๑๑ หมู่บ้าน หมู่บ้านละ ๕ คน	๑๕๐,๐๐๐	๑๕๐,๐๐๐	๑๕๐,๐๐๐	๑๕๐,๐๐๐	๑๕๐,๐๐๐	จำนวน เกษตรกรที่ เข้าร่วม โครงการ	นำความรู้ไป สานต่อ กิจกรรมของ เกษตรกรได้	สำนักปลัด งานส่งเสริม การเกษตร
๖.	โครงการฝึกอบรม การผลิตข้าวอินทรีย์	เพื่อเพิ่มความรู้ และทักษะของ การผลิตข้าว อินทรีย์	เกษตรกรทั้ง ๑๑ หมู่บ้าน หมู่บ้านละ ๑๐ คน	-	-	๒๐,๐๐๐	๒๐,๐๐๐	๒๐,๐๐๐	จำนวน เกษตรกร ประชาชน ที่เข้าร่วม โครงการ	มีความรู้และ ทักษะการ ผลิตข้าว อินทรีย์	สำนักปลัด งานส่งเสริม การเกษตร
๗.	โครงการไถกลบตอ ซังข้าวและสาธิตการ ปลูกพืชบำรุงดิน	เพื่อเพิ่ม อินทรีย์วัตถุ ในดิน	เกษตรกรทั้ง ๑๑ หมู่บ้าน หมู่บ้านละ ๑๐ คน	-	-	๒๐,๐๐๐	๒๐,๐๐๐	๒๐,๐๐๐	จำนวน เกษตรกรที่ เข้าร่วม โครงการ	เกษตรกร สามารถนำ ความรู้ที่ได้ไป พัฒนาต่อได้	สำนักปลัด งานส่งเสริม การเกษตร

แผนงานการเกษตร

ที่	โครงการ	วัตถุประสงค์	เป้าหมาย (ผลผลิตของ โครงการ)	งบประมาณและที่ผ่านมา					ตัวชี้วัด (KPI)	ผลที่คาดว่าจะได้รับ	หน่วยงาน รับผิดชอบ หลัก
				๒๕๖๑ (บาท)	๒๕๖๒ (บาท)	๒๕๖๓ (บาท)	๒๕๖๔ (บาท)	๒๕๖๕ (บาท)			
๘.	โครงการฝึกอบรม การทำเชื้อราชนิด ต่าง ๆ ที่เป็น ประโยชน์ต่อพืชและ สัตว์	เพื่อเพิ่มความรู้ ให้แก่เกษตรกร	เกษตรกรทั้ง ๑๑ หมู่บ้าน หมู่บ้านละ ๕ คน	-	-	๑๐,๐๐๐	๑๐,๐๐๐	๑๐,๐๐๐	เกษตรกรเข้า ร่วมโครงการ	เกษตรกร สามารถทำ เชื้อราใช้เอง ได้	สำนักปลัด งานส่งเสริม การเกษตร
รวม	๘ โครงการ	-	-	๒๐๕,๐๐๐	๒๐๕,๐๐๐	๒๕๕,๐๐๐	๒๕๕,๐๐๐	๒๕๕,๐๐๐	-	-	-

แผนงานบริหารงานทั่วไป

ที่	โครงการ	วัตถุประสงค์	เป้าหมาย (ผลผลิตของ โครงการ)	งบประมาณและที่ผ่านมา					ตัวชี้วัด (KPI)	ผลที่คาดว่าจะได้รับ	หน่วยงาน รับผิดชอบ หลัก
				๒๕๖๑ (บาท)	๒๕๖๒ (บาท)	๒๕๖๓ (บาท)	๒๕๖๔ (บาท)	๒๕๖๕ (บาท)			
๑	อุดหนุนสำนักงาน เหล่ากาชาดจังหวัด บุรีรัมย์	เพื่อช่วยเหลือ สังคมและ กิจกรรมสา ธารณกุศล ต่าง ๆ ของ จังหวัดบุรีรัมย์	ประชาชนใน จังหวัดบุรีรัมย์	๒๐,๐๐๐	๒๐,๐๐๐	๒๐,๐๐๐	๒๐,๐๐๐	๒๐,๐๐๐	สามารถให้ ความ ช่วยเหลือ ประชาชน กลุ่มเป่า หมายอย่าง รวดเร็ว และทันต่อ เหตุการณ์	สามารถให้ ความ ช่วยเหลือ ประชาชน กลุ่มเป่า หมายอย่าง รวดเร็วและ ทันต่อ เหตุการณ์	สำนักงาน เหล่ากาชาด จังหวัดบุรีรัมย์
รวม	๑ โครงการ	-	-	๒๐,๐๐๐	๒๐,๐๐๐	๒๐,๐๐๐	๒๐,๐๐๐	๒๐,๐๐๐	-	-	-

แผนงานสาธารณสุข

ที่	โครงการ	วัตถุประสงค์	เป้าหมาย (ผลผลิตของ โครงการ)	งบประมาณและที่ผ่านมา					ตัวชี้วัด (KPI)	ผลที่คาดว่าจะได้รับ	หน่วยงาน รับผิดชอบ หลัก
				๒๕๖๑ (บาท)	๒๕๖๒ (บาท)	๒๕๖๓ (บาท)	๒๕๖๔ (บาท)	๒๕๖๕ (บาท)			
๑	อุดหนุนกิจกรรม บริการสาธารณสุข มูลฐานชุมชน	สนับสนุนการ พัฒนาระบบ สาธารณสุขมูล ฐาน	จำนวน ๑๑ หมู่บ้าน	๘๒,๕๐๐	๘๒,๕๐๐	๘๒,๕๐๐	๘๒,๕๐๐	๘๒,๕๐๐	สาธารณสุข มูลฐานได้รับ อุดหนุนและ ได้ดำเนินการ กิจกรรม	สาธารณสุข มูลฐานได้ พัฒนา	กอง สาธารณสุข และ สิ่งแวดล้อม
๒.	อุดหนุนโครงการ ควบคุมโรคขาดสาร ไอโอดีนของสมเด็จพระ กนิษฐาธิราชเจ้า กรมสมเด็จพระเทพ รัตนราชสุดา เจ้าฟ้า มหาจักรีสิรินธร มหา วชิราลงกรณวรราช ภักดี สิริกิจการิณี พิริยพัฒน์ รัฐสีมา คุณากรปิยชาติ สยามบรมราชกุมารี	๑.เพื่อเสริมสร้าง ศักยภาพและ พัฒนาคุณภาพ ชีวิตของ ประชาชนทุก กลุ่มทุกวัย ๒.ลดอัตราการ เกิดภาวะการขาด สารไอโอดีน ๓.ประชาชนมี ความรู้และ ปฏิบัติเรื่องการ ควบคุมป้องกัน โรคขาดสาร ไอโอดีน	๑.ทุกหลังคาเรือน รู้จักใช้เกลือเสริม ไอโอดีน ๒.ชุมชน/หมู่บ้าน ได้รับประทาน เกลือที่ได้ มาตรฐาน ๓.ร้านค้าจำหน่าย เกลือเสริม ไอโอดีน หมู่ที่ ๑,๒,๓,๔,๕,๖, ๑๐,๑๑	๔๘,๐๐๐	๔๘,๐๐๐	๔๘,๐๐๐	๔๘,๐๐๐	๔๘,๐๐๐	ประชาชนทุก กลุ่มทุกวัยมี สุขภาพ สมบูรณ์ แข็งแรงไม่ เป็นโรคขาด สารอาหาร ไอโอดีน	ชุมชนมีจุด บริการเกลือ เสริมไอโอดีน สามารถ เข้าถึงได้ง่าย ประชาชนมี สุขภาพ สมบูรณ์ แข็งแรง ไม่ เป็นโรคขาด สารไอโอดีน	กอง สาธารณสุข และ สิ่งแวดล้อม

แผนงานสาธารณสุข

ที่	โครงการ	วัตถุประสงค์	เป้าหมาย (ผลผลิตของ โครงการ)	งบประมาณและที่ผ่านมา					ตัวชี้วัด (KPI)	ผลที่คาดว่าจะได้รับ	หน่วยงาน รับผิดชอบ หลัก
				๒๕๖๑ (บาท)	๒๕๖๒ (บาท)	๒๕๖๓ (บาท)	๒๕๖๔ (บาท)	๒๕๖๕ (บาท)			
๓.	อุดหนุนโครงการ ตรวจสุขภาพ เคลื่อนที่ สมเด็จพระ เจ้าน้องนางเธอ เจ้า ฟ้าจุฬาภรณวลัย ลักษณ์ อัครราช กุมารี กรมพระศรี สวางควัฒน วรขัตติย ราชนารี	๑.เพื่อจัด กิจกรรมตาม พระราชดำริของ สมเด็จพระเจ้า น้องนางเธอ เจ้า ฟ้าจุฬาภรณวลัย ลักษณ์ อัครราช กุมารี กรมพระ ศรีสวางควัฒน์ วรขัตติยราชนารี ๒.เพื่อตรวจคัด กรองและ ประเมินความ เสี่ยงด้านสุขภาพ ของประชาชน อายุ ๑๕ ปีขึ้นไป ต้องได้รับการ ตรวจสุขภาพ ประจำปี	๑.มีกิจกรรมตาม แนวพระราชดำริ ของสมเด็จพระ เจ้าน้องนางเธอ เจ้าฟ้าจุฬาภรณ วลัยลักษณ์ อัคร ราชกุมารี กรม พระศรี สวางควัฒน์ วรขัตติยราชนารี ๒.ประชาชนอายุ ๑๕ ปีขึ้นไปได้รับ การตรวจสุขภาพ ประจำปีทุกปี หมู่ที่ ๑,๓,๔,๕,๖,๗,๘, ๙,๑๑	๖๓,๐๐๐	๖๓,๐๐๐	๖๓,๐๐๐	๖๓,๐๐๐	๖๓,๐๐๐	ประชาชนใน ชุมชนมี ศักยภาพ เข้มแข็ง สามารถ จัดการและ ดูแลสุขภาพ ตนเอง	ประชาชนมี ความ ตระหนักใน การจัดการ และดูแล สุขภาพตนเอง รวมทั้งมีส่วน ร่วมในการ จัดการ สิ่งแวดล้อมใน ชุมชน ลด เสี่ยงโรคไม่ ติดต่อเรื้อรัง ตลอดจน ชุมชนมี ศักยภาพ เข้มแข็งใน การ ดำเนินงาน	กอง สาธารณสุข และ สิ่งแวดล้อม

แผนงานสาธารณสุข

ที่	โครงการ	วัตถุประสงค์	เป้าหมาย (ผลผลิตของ โครงการ)	งบประมาณและที่ผ่านมา					ตัวชี้วัด (KPI)	ผลที่คาดว่าจะได้รับ	หน่วยงาน รับผิดชอบ หลัก
				๒๕๖๑ (บาท)	๒๕๖๒ (บาท)	๒๕๖๓ (บาท)	๒๕๖๔ (บาท)	๒๕๖๕ (บาท)			
๔.	อุดหนุนโครงการสืบ สานพระราชปณิธาน สมเด็จพระเจ้า ๓๓ รัชกาล มหาราชแห่งรัตนโกสินทร์	๑. เพื่อสืบสาน พระราชปณิธาน สมเด็จพระเจ้า ๓๓ รัชกาล ๒. เพื่อให้สตรี กลุ่มเป้าหมาย ตระหนักถึง ความสำคัญใน การดูแลสุขภาพ ตนเองและ ป้องกัน โรคมะเร็งเต้านม ๓. เพื่อเป็นการ ค้นหาโรคมะเร็ง เต้านมในระยะ เริ่มแรก และ ส่งผลต่อการ รักษาดังกล่าว การเกิดโรคใน ระยะรุนแรง	๑. มีกิจกรรมสืบ สานพระราช ปณิธานสมเด็จพระ เจ้า ๓๓ รัชกาล ๒. ประชาชนเกิด ความตื่นตัวและ ตระหนักต่อการดู แลสุขภาพตนเอง ๓. สามารถค้นหา โรคมะเร็งเต้านม ในระยะแรกและ ส่งต่อการรักษา ลดอัตราการเกิด โรคในระยะ รุนแรง ๔. อัตราการตาย ด้วยโรคมะเร็งเต้านม ลดลง หมู่ที่ ๑, ๒, ๗	๑๓,๐๐๐	๑๓,๐๐๐	๒๐,๐๐๐	๒๐,๐๐๐	๒๐,๐๐๐	สตรีกลุ่มเป้าหมาย สามารถ ตรวจมะเร็ง เต้านมด้วย ตนเองได้	สตรีกลุ่มเป้าหมาย ตระหนักถึง ความสำคัญใน การดูแลสุขภาพ ตนเองและป้องกัน โรคมะเร็งเต้านม สามารถ ตรวจมะเร็ง เต้านมด้วย ตนเองได้ และ เข้ารับการ บริการตรวจ คัดกรองค้นหา โรคมะเร็งเต้านม ระยะเริ่มแรก ได้รับการดูแลรักษา ได้ทันทั่วถึง	กอง สาธารณสุข และ สิ่งแวดล้อม

แผนงานสาธารณสุข

ที่	โครงการ	วัตถุประสงค์	เป้าหมาย (ผลผลิตของ โครงการ)	งบประมาณและที่ผ่านมา					ตัวชี้วัด (KPI)	ผลที่คาดว่าจะได้รับ	หน่วยงาน รับผิดชอบ หลัก
				๒๕๖๑ (บาท)	๒๕๖๒ (บาท)	๒๕๖๓ (บาท)	๒๕๖๔ (บาท)	๒๕๖๕ (บาท)			
๕.	อุดหนุนโครงการปรับปรุงภาวะโภชนาการและสุขภาพเด็กของสมเด็จพระกนิษฐาธิราชเจ้า กรมสมเด็จพระเทพรัตนราชสุดา เจ้าฟ้ามหาจักรีสิรินธร มหาวชิราลงกรณวรราชภักดี สิริกิจการิณีพิรยพัฒนรัฐสีมาคุณากรปิยชาติ สยามบรมราชกุมารี	๑.เพื่อค้นหาเด็กขาดสารอาหารรายใหม่เพื่อติดตามและดูแลเด็กขาดสารอาหารทั้งรายใหม่และรายเก่าอย่างต่อเนื่อง ๒.เพื่อให้ผู้ปกครองเด็กสามารถจัดอาหารที่มีคุณค่าและเหมาะสมกับวัยให้แก่เด็กที่ขาดสารอาหารได้อย่างถูกต้อง ๓.เพื่อให้เด็กขาดสารอาหารมีคุณภาพที่ดีขึ้น	๑.สามารถติดตามและดูแลเด็กขาดสารอาหารอย่างต่อเนื่อง ๒.ผู้ปกครองเด็กมีความรู้เกี่ยวกับการจัดหาอาหารที่มีคุณค่าแก่เด็ก ๓.เด็กขาดสารอาหารน้ำหนักขึ้นกว่าเดิม ๔.สามารถทราบสาเหตุของการขาดสารอาหารเด็ก หมู่ที่ ๒	๗,๐๐๐	๗,๐๐๐	๗,๐๐๐	๗,๐๐๐	๗,๐๐๐	เด็กในชุมชนที่ขาดสารอาหารได้รับการดูแลให้มีสุขภาพที่ดีขึ้น	เด็กขาดสารอาหารได้รับการดูแลอย่างต่อเนื่องและมีภาวะโภชนาการเพิ่มขึ้น ผู้ปกครองเด็กมีความรู้ในการจัดหาอาหารที่มีประโยชน์และเหมาะสมแก่เด็กและที่เด็กขาดสารอาหารมีสุขภาพแข็งแรงไม่เจ็บป่วยบ่อย	กองสาธารณสุขและสิ่งแวดล้อม

แผนงานสาธารณสุข

ที่	โครงการ	วัตถุประสงค์	เป้าหมาย (ผลผลิตของ โครงการ)	งบประมาณและที่ผ่านมา					ตัวชี้วัด (KPI)	ผลที่คาดว่าจะได้รับ	หน่วยงาน รับผิดชอบ หลัก
				๒๕๖๑ (บาท)	๒๕๖๒ (บาท)	๒๕๖๓ (บาท)	๒๕๖๔ (บาท)	๒๕๖๕ (บาท)			
๖.	อุดหนุนโครงการการพัฒนาาระบบสุขภาพในโรงเรียนและชุมชนของสมเด็จพระกนิษฐาธิราชเจ้า กรมสมเด็จพระเทพรัตนราชสุดา เจ้าฟ้ามหาจักรีสิรินธร มหาวชิราลงกรณวรราชภักดี สิริกิจการิณีพิริยพัฒนรัฐสีมาคุณากรปิยชาติ สยามบรมราชกุมารี	๑.เพื่อรณรงค์ส่งเสริมให้มีการพัฒนาและทำความสะอาดบ้านตามหลักสุขภาพ ๒.เพื่อส่งเสริมพฤติกรรมสุขอนามัยในครัวเรือนที่ถูกต้อง ๓.เพื่อส่งเสริมการมีส่วนร่วมพัฒนาอนามัยสิ่งแวดล้อมในหมู่บ้าน/ชุมชน ๔.เพื่อสร้างจิตสำนึกและความตระหนักให้ประชาชนมีความใส่ใจต่อสุขภาพและสิ่งแวดล้อม	๑.เด็กและประชาชนมีสภาพแวดล้อมในบ้านและบริเวณโดยรอบรวมถึงหมู่บ้าน/ชุมชนที่เอื้อต่อการมีสุขภาพดี ทั้งทางร่างกายและจิตใจ ๒.เด็กและประชาชน เกิดสุขภาพดี สิ่งแวดล้อมและพฤติกรรมอนามัยส่วนบุคคล หมู่ที่ ๓,๔,๕,๘,๙,๑๐	๔๑,๐๐๐	๔๑,๐๐๐	๔๑,๐๐๐	๔๑,๐๐๐	๔๑,๐๐๐	เด็กนักเรียนและประชาชนในชุมชนที่มีพักอาศัยและสิ่งแวดล้อมที่ดี ถูกสุขลักษณะตามหลักสุขภาพ	๑.เกิดสภาพแวดล้อมในบ้านและบริเวณโดยรอบรวมถึงหมู่บ้าน/ชุมชนที่เอื้อต่อการมีสุขภาพดี ทั้งทั้งทางร่างกายและจิตใจ ๒.เกิดสุขนิสัยที่ดีในเรื่องการสุขภาพ สิ่งแวดล้อมและพฤติกรรมอนามัยส่วนบุคคล	กองสาธารณสุขและสิ่งแวดล้อม



แผนงานสาธารณสุข

ที่	โครงการ	วัตถุประสงค์	เป้าหมาย (ผลผลิตของ โครงการ)	งบประมาณและที่ผ่านมา					ตัวชี้วัด (KPI)	ผลที่คาดว่าจะได้รับ	หน่วยงาน รับผิดชอบ หลัก
				๒๕๖๑ (บาท)	๒๕๖๒ (บาท)	๒๕๖๓ (บาท)	๒๕๖๔ (บาท)	๒๕๖๕ (บาท)			
๗.	อุดหนุนโครงการ อบรมหมอหมู่บ้านใน พระราชประสงค์	๑.เพื่อให้มีผู้มีความรู้ ทางการรักษาโรคอย่าง ง่ายประจำ หมู่บ้าน ๒.เพื่อให้ ประชาชนในพื้นที่ได้รับการ ดูแลอย่างใกล้ชิด จากหมอหมู่บ้านเมื่อ เจ็บป่วย ๓.เพื่อให้ ประชาชนได้รับการรักษาโรค เบื้องต้น ก่อน การส่งต่อไป รักษาที่ โรงพยาบาล	๑.ให้ผู้มีความรู้ ทางการรักษาโรค อย่างง่ายประจำ หมู่บ้าน ๒.ประชาชนในพื้นที่ได้รับการ ดูแลอย่างใกล้ชิด จากหมอหมู่บ้าน เมื่อเจ็บป่วย ๓.ประชาชนได้รับการรักษาเบื้องต้น ก่อนการส่งต่อไป รักษาที่ โรงพยาบาล หมู่ที่ ๖	๗,๐๐๐	๗,๐๐๐	๗,๐๐๐	๗,๐๐๐	๗,๐๐๐	ประชาชน ได้รับการ ดูแลรักษา โรคใน เบื้องต้นเมื่อ เจ็บป่วยก่อน การส่งต่อไป รักษาที่ โรงพยาบาล	ประชาชนใน พื้นที่ได้รับ การดูแลและ ให้คำแนะนำ จากหมอ ประจำ หมู่บ้านทำให้ รู้จักวิธีการ ดูแลสุขภาพ ตนเองและ ได้รับการ รักษาโรคใน เบื้องต้นเมื่อ เจ็บป่วย	กอง สาธารณสุข และ สิ่งแวดล้อม

แผนงานสาธารณสุข

ที่	โครงการ	วัตถุประสงค์	เป้าหมาย (ผลผลิตของ โครงการ)	งบประมาณและที่ผ่านมา					ตัวชี้วัด (KPI)	ผลที่คาดว่าจะได้รับ	หน่วยงาน รับผิดชอบ หลัก
				๒๕๖๑ (บาท)	๒๕๖๒ (บาท)	๒๕๖๓ (บาท)	๒๕๖๔ (บาท)	๒๕๖๕ (บาท)			
๘.	อุดหนุนโครงการ รณรงค์ป้องกันและ แก้ไขปัญหายาเสพติด TO BE NUMBER ONE (ศูนย์เพื่อนใจวัยรุ่น ในชุมชน/หมู่บ้าน ) ทูลกระหม่อมหญิง อุบลรัตนราชกัญญา สิริวัฒนาพรรณวดี	๑.เพื่อให้ เยาวชนได้รับรู้ และรับทราบถึง ปัญหาและพิษ ภัยของยาเสพติด ๒.เพื่อสร้างผู้นำ เยาวชนในการ ต่อต้านป้องกัน การแพร่ระบาดของ ยาเสพติดใน ชุมชน ๓.เพื่อพัฒนา คุณภาพชีวิต ทักษะทาง ความคิดสร้าง ภูมิคุ้มกัน ทางด้านร่างกาย จิตใจให้กับ เยาวชน	๑.เยาวชนได้รับรู้ และรับทราบถึง ปัญหาและพิษภัย ของยาเสพติด ๒.มีผู้นำเยาวชนใน การต่อต้านป้องกัน การแพร่ระบาดของ ยาเสพติด ๓.เยาวชนมีการ พัฒนาคุณภาพชีวิต ทักษะทางความคิด สร้างภูมิคุ้มกัน ทางด้านทาง ร่างกาย ๔.สนับสนุน นโยบายของ รัฐบาลและร่วม แก้ปัญหายาเสพติด ในชุมชนอย่างเป็น รูปธรรม หมู่ที่ ๗,๘,๙,๑๐,๑๑	๓๔,๐๐๐	๓๔,๐๐๐	๓๔,๐๐๐	๓๔,๐๐๐	๓๔,๐๐๐	พัฒนา คุณภาพชีวิต ของเยาวชน ในชุมชนให้ ห่างไกลยา เสพติด	นักเรียนและ เยาวชนได้รับ รู้และ รับทราบถึง ปัญหาและ พิษภัยของยา เสพติด มีการ สร้างผู้นำ เยาวชนใน การต่อต้าน และป้องกัน การแพร่ ระบาดของยา เสพติดใน ชุมชน และมี การ ดำเนินงาน กลุ่มเครือข่าย เยาวชนต้าน ยาเสพติด	กอง สาธารณสุข และ สิ่งแวดล้อม
รวม	๘ โครงการ	-	-	๒๙๕,๕๐๐	๒๙๕,๕๐๐	๓๐๒,๕๐๐	๓๐๒,๕๐๐	๓๐๒,๕๐๐	-	-	-

แผนงานสร้างความเข้มแข็งของชุมชน

ที่	โครงการ	วัตถุประสงค์	เป้าหมาย (ผลผลิตของ โครงการ)	งบประมาณและที่ผ่านมา					ตัวชี้วัด (KPI)	ผลที่คาดว่าจะได้รับ	หน่วยงาน รับผิดชอบ หลัก
				๒๕๖๑ (บาท)	๒๕๖๒ (บาท)	๒๕๖๓ (บาท)	๒๕๖๔ (บาท)	๒๕๖๕ (บาท)			
๑.	อุดหนุนที่ทำการ ปกครองอำเภอเฉลิม พระเกียรติจังหวัด บุรีรัมย์ โครงการ แก้ไขปัญหายาเสพติด	เพื่อป้องกัน และแก้ไขปัญหา ยาเสพติดในเขต พื้นที่อำเภอ เฉลิมพระเกียรติ	จัดระเบียบสังคม แบบบูรณาการใน พื้นที่ และจัดซื้อ น้ำยาตรวจสอบสาร เสพติดในกลุ่ม เยาวชนในพื้นที่	๔๐,๐๐๐	๔๐,๐๐๐	๔๐,๐๐๐	๔๐,๐๐๐	๔๐,๐๐๐	ใน สถานศึกษา ไม่มี ปัญหา ด้านยา เสพติด	ในสถานศึกษา ไม่มีปัญหาด้าน ยาเสพติด	สำนักปลัด งานป้องกันฯ
๒.	อุดหนุนโรงเรียนตาม โครงการป้องกันและ แก้ไขปัญหายาเสพติด ในสถานศึกษา	เพื่อป้องกันและ แก้ไขปัญหายา เสพติด โดยเฉพาะกลุ่ม เสี่ยงที่เป็นเด็ก และเยาวชนใน สถานศึกษา	- ร.ร บ้านถาวร - ร.ร ไทยรัฐวิทยา - ร.ร บ้านโคก สำราญหินลาด พัฒนา	๓๐,๐๐๐	๓๐,๐๐๐	๓๐,๐๐๐	๓๐,๐๐๐	๓๐,๐๐๐	ใน สถานศึกษา ไม่มี ปัญหา ด้านยา เสพติด	ในสถานศึกษา ไม่มีปัญหาด้าน ยาเสพติด	สำนักปลัด งานป้องกันฯ

แผนงานสร้างความเข้มแข็งของชุมชน

ที่	โครงการ	วัตถุประสงค์	เป้าหมาย (ผลผลิตของโครงการ)	งบประมาณและที่ผ่านมา					ตัวชี้วัด (KPI)	ผลที่คาดว่าจะได้รับ	หน่วยงาน รับผิดชอบ หลัก
				๒๕๖๑ (บาท)	๒๕๖๒ (บาท)	๒๕๖๓ (บาท)	๒๕๖๔ (บาท)	๒๕๖๕ (บาท)			
๓.	อุดหนุนสถานี ตำรวจภูธรโครงการ อบรมเครือข่าย อาสาสมัคร ประชาชนในการ ป้องกันและแก้ไข ปัญหายาเสพติด	๑.เพื่อประสาน ความร่วมมือ ระหว่าง ประชาชนกับ หน่วยงาน ภาครัฐในการ ป้องกันและ แก้ปัญหายาเสพติด ๒.เพื่อควบคุม และลดระดับ ปัญหาการแพร่ ระบาดในพื้นที่	นักเรียน/ เยาวชน/ ประชาชนในพื้นที่ ตำบลถาวร	-	๓๐,๐๐๐	๓๐,๐๐๐	๓๐,๐๐๐	๓๐,๐๐๐	ดำเนินการได้ ตาม วัตถุประสงค์	ควบคุมและ ลดระดับ ปัญหาการ ระบาดของ ยาเสพติด เกิดความ สงบสุขใน สังคม โดยรวม	สำนักปลัด งานงาน ป้องกัน ฯ
รวม	๓ โครงการ	-	-	๗๐,๐๐๐	๑๐๐,๐๐๐	๑๐๐,๐๐๐	๑๐๐,๐๐๐	๑๐๐,๐๐๐	-	-	-

แผนงานงบกลาง

ที่	โครงการ	วัตถุประสงค์	เป้าหมาย (ผลผลิตของ โครงการ)	งบประมาณและที่ผ่านมา					ตัวชี้วัด (KPI)	ผลที่คาดว่าจะได้รับ	หน่วยงาน รับผิดชอบ หลัก
				๒๕๖๑ (บาท)	๒๕๖๒ (บาท)	๒๕๖๓ (บาท)	๒๕๖๔ (บาท)	๒๕๖๕ (บาท)			
๑.	อุดหนุนกองทุนหลักประกันสุขภาพระดับท้องถิ่นตำบลถาวร	เพื่อให้การดำเนินงานของกองทุนฯเกิดประสิทธิภาพสูงสุด	กองทุนหลักประกันสุขภาพระดับท้องถิ่นตำบลถาวร	๓๔๐,๐๐๐	๓๔๐,๐๐๐	๓๔๐,๐๐๐	๓๔๐,๐๐๐	๓๔๐,๐๐๐	กองทุนหลักประกันสุขภาพได้รับอุดหนุนและดำเนินการ	การดำเนินงานของกองทุนฯเกิดประสิทธิภาพสูงสุด	กองสาธารณสุขและสิ่งแวดล้อม
๒.	โครงการสร้างหลักประกันรายได้ให้แก่ผู้สูงอายุ (เบี้ยยังชีพผู้สูงอายุ)	เพื่อให้ผู้สูงอายุในเขตเทศบาลได้รับความช่วยเหลือและบรรเทาความเดือดร้อน	ผู้สูงอายุในเขตเทศบาลตำบลถาวร	๙,๘๗๔,๘๐๐	๑๒,๐๐๐,๐๐๐	๑๒,๐๐๐,๐๐๐	๑๓,๐๐๐,๐๐๐	๑๔,๐๐๐,๐๐๐	จำนวนผู้สูงอายุที่ได้รับเงินเบี้ยยังชีพ	ผู้สูงอายุในเขตเทศบาลได้รับความช่วยเหลือและบรรเทาความเดือดร้อน	กองสวัสดิการสังคม
๓.	โครงการสนับสนุนการเสริมสร้างสวัสดิการทางสังคมให้แก่คนพิการหรือทุพพลภาพ (เบี้ยยังชีพผู้พิการ)	เพื่อให้คนพิการในเขตเทศบาลได้รับความช่วยเหลือและบรรเทาความเดือดร้อน	ผู้พิการในเขตเทศบาลตำบลถาวรที่มีบัตรประจำตัวคนพิการ	๒,๓๐๔,๐๐๐	๒,๓๐๔,๐๐๐	๒,๘๘๐,๐๐๐	๓,๓๖๐,๐๐๐	๓,๘๔๐,๐๐๐	จำนวนคนพิการที่ได้เงินเบี้ยยังชีพ	ผู้พิการในเขตเทศบาลได้รับความช่วยเหลือและบรรเทาความเดือดร้อน	กองสวัสดิการสังคม

แผนงานงบกลาง

ที่	โครงการ	วัตถุประสงค์	เป้าหมาย (ผลผลิตของ โครงการ)	งบประมาณและที่ผ่านมา					ตัวชี้วัด (KPI)	ผลที่คาดว่าจะได้รับ	หน่วยงาน รับผิดชอบ หลัก
				๒๕๖๑ (บาท)	๒๕๖๒ (บาท)	๒๕๖๓ (บาท)	๒๕๖๔ (บาท)	๒๕๖๕ (บาท)			
๔.	โครงการสนับสนุน สงเคราะห์เบี้ยยังชีพ ผู้ป่วยเอดส์	เพื่อให้ผู้ป่วย เอดส์ได้รับความช่วยเหลือ และบรรเทา ความเดือดร้อน	ผู้ป่วยเอดส์ใน เขตเทศบาล ตำบลถาวรที่มี ใบรับรองแพทย์	๙๐,๐๐๐	๙๐,๐๐๐	๑๒๐,๐๐๐	๑๒๐,๐๐๐	๑๒๐,๐๐๐	จำนวน ผู้ป่วย เอดส์ที่ ได้รับเงิน เบี้ยยังชีพ	ผู้ป่วยโรค เอดส์ได้รับ ความ ช่วยเหลือและ บรรเทาความ เดือดร้อน	กอง สวัสดิการ สังคม
รวม	๔ โครงการ	-	-	๑๒,๖๐๘,๘๐๐	๑๔,๗๓๔,๐๐๐	๑๕,๓๔๐,๐๐๐	๑๖,๘๒๐,๐๐๐	๑๘,๓๐๐,๐๐๐	-	-	-

ก.ยุทธศาสตร์จังหวัดที่ : ๒ ด้านสังคมและคุณภาพชีวิต

ข.ยุทธศาสตร์การพัฒนาของ อปท.ในเขตจังหวัดที่ : ๑ เมืองน่าอยู่ คุณภาพชีวิตที่ดี ๒ การพัฒนาการท่องเที่ยวและกีฬา

ยุทธศาสตร์ที่ ๓ ด้านการศึกษา ศาสนา วัฒนธรรมประเพณี

แผนงานการศึกษา

ที่	โครงการ	วัตถุประสงค์	เป้าหมาย (ผลผลิตของ โครงการ)	งบประมาณและที่ผ่านมา					ตัวชี้วัด (KPI)	ผลที่คาดว่าจะได้รับ	หน่วยงาน รับผิดชอบ หลัก
				๒๕๖๑ (บาท)	๒๕๖๒ (บาท)	๒๕๖๓ (บาท)	๒๕๖๔ (บาท)	๒๕๖๕ (บาท)			
๑.	โครงการสนับสนุน ค่าใช้จ่ายการ บริหารสถานศึกษา	๑.เพื่อสนับสนุน อาหารกลางวัน ศูนย์พัฒนาเด็ก เล็ก ๒.เพื่อสนับสนุน ค่าจัดการเรียน การสอนของ ศูนย์พัฒนาเด็ก เล็ก (รายหัว) ๓.เพื่อสนับสนุน ค่าหนังสือ ๔.เพื่อสนับสนุน ค่าอุปกรณ์การ เรียน	เด็กปฐมวัยใน ศูนย์พัฒนาเด็ก เล็กในสังกัด เทศบาลตำบล ถาวร	-	๑,๓๑๔,๑๐๐	๑,๓๙๑,๔๐๐	๑,๔๖๘,๗๐๐	๑,๕๔๖,๐๐๐	เด็กได้รับ การ สนับสนุน ค่าใช้จ่าย ในการจัด การศึกษา ในด้าน ต่างๆ ครบถ้วน	๑.เด็กมี พัฒนาการ ด้านร่างกาย และมีสุขภาพ ร่างกายที่ แข็งแรง ๒.เด็กมีสื่อ การเรียนรู้ที่ หลากหลาย ๓.เด็กได้รับ การสนับสนุน จากรัฐบาล ๔.ลดภาระ ค่าใช้จ่ายกับ ผู้ปกครอง	กอง การศึกษา

แผนงานการศึกษา

ที่	โครงการ	วัตถุประสงค์	เป้าหมาย (ผลผลิตของ โครงการ)	งบประมาณและที่ผ่านมา					ตัวชี้วัด (KPI)	ผลที่คาดว่าจะได้รับ	หน่วยงาน รับผิดชอบ หลัก
				๒๕๖๑ (บาท)	๒๕๖๒ (บาท)	๒๕๖๓ (บาท)	๒๕๖๔ (บาท)	๒๕๖๕ (บาท)			
๒.	โครงการวันเด็ก แห่งชาติ	เพื่อให้เด็กเข้า ร่วมกิจกรรม ได้ แสดง ความสามารถ และกล้า แสดงออก	จัดงานวันเด็ก	๕๐,๐๐๐	๕๐,๐๐๐	๕๐,๐๐๐	๕๐,๐๐๐	๕๐,๐๐๐	จำนวนเด็กที่ เข้าร่วม กิจกรรม	เด็กเข้าร่วม กิจกรรม/ กล้า แสดงออก	กอง การศึกษา
๓.	โครงการพัฒนา ศักยภาพครู บุคลากรทางการ ศึกษา	เพื่อพัฒนา ความรู้ครูผู้ดูแล เด็ก และ บุคลากร ทางการศึกษา	ครูผู้ดูแลเด็ก และ บุคลากรทางการ ศึกษา	๕๐,๐๐๐	๕๐,๐๐๐	๕๐,๐๐๐	๕๐,๐๐๐	๕๐,๐๐๐	จำนวน บุคลากรที่เข้า ร่วมโครงการ	ครูผู้ดูแล เด็ก / บุคลากรมี ความรู้ เพิ่มขึ้น	กอง การศึกษา
๔.	จัดซื้ออาหารเสริม (นม) ศูนย์พัฒนา เด็กเล็ก	เพื่อให้เด็กได้ดื่มนม ทุกวันและให้ เด็กมีพัฒนาการ ตามวัย	อาหารเสริม(นม) สำหรับเด็ก	๒๗๒,๔๐๐	๒๗๒,๔๐๐	๓๖๕,๐๐๐	๓๘๖,๓๐๐	๔๐๖,๐๐๐	จำนวนเด็กที่ ได้รับอาหาร เสริม(นม)	เด็กมี ร่างกาย สมบูรณ์ และมี พัฒนาการ เหมาะสม ตามวัย	กอง การศึกษา



แผนงานการศึกษา

ที่	โครงการ	วัตถุประสงค์	เป้าหมาย (ผลผลิตของ โครงการ)	งบประมาณและที่ผ่านมา					ตัวชี้วัด (KPI)	ผลที่คาดว่าจะได้รับ	หน่วยงาน รับผิดชอบ หลัก
				๒๕๖๑ (บาท)	๒๕๖๒ (บาท)	๒๕๖๓ (บาท)	๒๕๖๔ (บาท)	๒๕๖๕ (บาท)			
๕.	จัดซื้ออาหารเสริม (นม) โรงเรียน	เพื่อให้เด็กได้ดื่มนมทุกวันและให้เด็กมีพัฒนาการตามวัย	อาหารเสริม (นม) สำหรับเด็ก	๑,๐๑๕,๖๐๐	๑,๐๑๕,๖๐๐	๑,๐๘๑,๐๐๐	๑,๐๙๗,๙๐๐	๑,๑๑๘,๐๐๐	จำนวนเด็กที่ได้รับอาหารเสริม(นม)	เด็กมีร่างกายสมบูรณ์และมีพัฒนาการเหมาะสมตามวัย	กองการศึกษา
๖.	โครงการป้องกันโรคมือเท้าปากในศูนย์พัฒนาเด็กเล็ก	๑. เพื่อป้องกันโรคมือเท้าปากในเด็ก ๒. เพื่อให้ความรู้แก่ผู้ปกครองเกี่ยวกับการป้องกันโรคมือเท้าปากในเด็ก	เด็กและผู้ปกครอง ของศูนย์พัฒนาเด็กเล็กในสังกัดเทศบาลตำบลถาวร	๒๐,๐๐๐	๒๐,๐๐๐	๒๐,๐๐๐	๒๐,๐๐๐	๒๐,๐๐๐	เด็กและผู้ปกครองของศูนย์พัฒนาเด็กเล็กในสังกัดเทศบาลตำบลถาวร	๑.ป้องกันโรคมือเท้าปากในเด็ก ๒. ผู้ปกครองมีความรู้เกี่ยวกับการป้องกันโรคมือเท้าปาก	กองการศึกษา / กองสาธารณสุขและสิ่งแวดล้อม

แผนงานการศึกษา

ที่	โครงการ	วัตถุประสงค์	เป้าหมาย (ผลผลิตของ โครงการ)	งบประมาณและที่ผ่านมา					ตัวชี้วัด (KPI)	ผลที่คาดว่าจะได้รับ	หน่วยงาน รับผิดชอบ หลัก
				๒๕๖๑ (บาท)	๒๕๖๒ (บาท)	๒๕๖๓ (บาท)	๒๕๖๔ (บาท)	๒๕๖๕ (บาท)			
๗.	โครงการส่งเสริมสุขภาพอนามัยและโภชนาการเด็กปฐมวัย	- เพื่อส่งเสริมให้เด็กมีสุขภาพร่างกายแข็งแรงปลอดจากโรคต่างๆ - เพื่อให้บุคลากรครูผู้ปกครองและเด็กเล็ก มีความรู้และทักษะในการป้องกันโรคต่างๆ	- ผูกอบรมบุคลากรครู ผู้ปกครองและเด็กเล็ก - จัดหาวัสดุอุปกรณ์ เกี่ยวกับการส่งเสริมสุขภาพในเด็กเล็กและปลอดจากสารเคมีที่เป็นพิษต่อเด็กเล็ก - จัดกิจกรรมส่งเสริมสุขภาพและอนามัยที่ดีสำหรับเด็ก	๒๐,๐๐๐	๒๐,๐๐๐	๒๐,๐๐๐	๒๐,๐๐๐	๒๐,๐๐๐	บุคลากรครู, ผู้ปกครอง, และเด็กมีความรู้ และทักษะในการป้องกันโรคต่าง ๆ	- เด็กมีสุขภาพร่างกายแข็งแรงปลอดจากโรคต่างๆ - บุคลากรครูผู้ปกครอง และเด็ก มีความรู้และทักษะในการป้องกันโรคต่างๆ	กองการศึกษา /
๘.	โครงการทัศนศึกษาแหล่งเรียนรู้ปฐมวัย	๑.เพื่อให้เด็กมีการเรียนรู้จากแหล่งเรียนรู้จริง ๒. เกิดความหลากหลายในการเรียนรู้	เด็กและผู้ปกครอง ของศูนย์พัฒนาเด็กเล็กในสังกัดเทศบาลตำบลถาวร	๕๐,๐๐๐	๕๐,๐๐๐	๕๐,๐๐๐	๕๐,๐๐๐	๕๐,๐๐๐	จำนวนเด็กในศูนย์พัฒนาเด็กเล็กในสังกัดเทศบาลตำบลถาวร	๑.เด็กเกิดการเรียนรู้จากแหล่งเรียนรู้จริง ๒.เด็กมีทักษะในการสังเกตและจดจำ	กองการศึกษา

แผนงานการศึกษา

ที่	โครงการ	วัตถุประสงค์	เป้าหมาย (ผลผลิตของ โครงการ)	งบประมาณและที่ผ่านมา					ตัวชี้วัด (KPI)	ผลที่คาดว่าจะได้รับ	หน่วยงาน รับผิดชอบ หลัก
				๒๕๖๑ (บาท)	๒๕๖๒ (บาท)	๒๕๖๓ (บาท)	๒๕๖๔ (บาท)	๒๕๖๕ (บาท)			
๙.	โครงการผลิตสื่อการเรียนการสอน	บุคลากรทางการศึกษามีความรู้ความสามารถในการจัดทำสื่อการเรียนการสอน	บุคลากรทางการศึกษาในสังกัดเทศบาลตำบลถาวร	๕๐,๐๐๐	๕๐,๐๐๐	๕๐,๐๐๐	๕๐,๐๐๐	๕๐,๐๐๐	จำนวนบุคลากรทางการศึกษาสามารถผลิตสื่อการเรียนการสอนได้	บุคลากรทางการศึกษาสามารถผลิตสื่อการเรียนการสอนได้อย่างมีประสิทธิภาพ	กองการศึกษา
๑๐.	โครงการพัฒนาระบบประกันคุณภาพภายใน	๑.เพื่อพัฒนาระบบประกันคุณภาพภายในศูนย์พัฒนาเด็กเล็ก ๒.เพื่อพร้อมรับการประเมินคุณภาพภายนอก	บุคลากรทางการศึกษาของศูนย์พัฒนาเด็กเล็กในสังกัดเทศบาลตำบลถาวร	๒๐,๐๐๐	๒๐,๐๐๐	๒๐,๐๐๐	๒๐,๐๐๐	๒๐,๐๐๐	จำนวนครั้งรายงานการประเมินตนเอง:SAR	ได้รับการพัฒนาระบบประกันคุณภาพในศูนย์พัฒนาเด็กเล็ก	กองการศึกษา

แผนงานการศึกษา

ที่	โครงการ	วัตถุประสงค์	เป้าหมาย (ผลผลิตของ โครงการ)	งบประมาณและที่ผ่านมา					ตัวชี้วัด (KPI)	ผลที่คาดว่าจะได้รับ	หน่วยงาน รับผิดชอบ หลัก
				๒๕๖๑ (บาท)	๒๕๖๒ (บาท)	๒๕๖๓ (บาท)	๒๕๖๔ (บาท)	๒๕๖๕ (บาท)			
๑๑.	โครงการ กิน เล่น เล่า กอด	เพื่อให้ผู้ปกครองมี ความรู้ความเข้าใจ ในการดูแลสุขภาพ ในเรื่องภาวะ การ เจริญเติบโต และมี พัฒนาการสมวัย	เด็กและผู้ ปกครองในศูนย์ พัฒนาเด็กเล็กใน สังกัดเทศบาล ตำบลถาวร	๑๐,๐๐๐	๑๐,๐๐๐	๑๐,๐๐๐	๑๐,๐๐๐	๑๐,๐๐๐	ผู้ปกครองมี ความรู้ความ เข้าใจในการ ดูแลสุขภาพ ของเด็ก	ผู้ปกครองมี ความรู้ ความเข้าใจ ในการดูแล สุขภาพใน เรื่อง ภาวะการ เจริญเติบโต และมี พัฒนาการ สมวัย	กอง การศึกษา

แผนงานการศึกษา

ที่	โครงการ	วัตถุประสงค์	เป้าหมาย (ผลผลิตของ โครงการ)	งบประมาณและที่ผ่านมา					ตัวชี้วัด (KPI)	ผลที่คาดว่าจะได้รับ	หน่วยงาน รับผิดชอบ หลัก
				๒๕๖๑ (บาท)	๒๕๖๒ (บาท)	๒๕๖๓ (บาท)	๒๕๖๔ (บาท)	๒๕๖๕ (บาท)			
๑๒.	โครงการพัฒนา ปรับปรุงหลักสูตรการ จัดการศึกษา สถานศึกษาปฐมวัย	๑. เพื่อจัดทำ หลักสูตร สถานศึกษาของ ศูนย์พัฒนาเด็กเล็ก สังกัดเทศบาลตำบล ถาวร ๒. เพื่อปรับปรุง พัฒนาหลักสูตรให้มี ความยืดหยุ่น หลากหลายเข้ากับ บริบทของชุมชน	หลักสูตร สถานศึกษา ปฐมวัย ของศูนย์ พัฒนาเด็กเล็ก สังกัดเทศบาล ตำบลถาวร	๕๐,๐๐๐	๕๐,๐๐๐	๕๐,๐๐๐	๕๐,๐๐๐	๕๐,๐๐๐	หลักสูตร สถานศึกษา	หลักสูตร สถานศึกษา ปฐมวัยของ ศูนย์พัฒนา เด็กเล็กมี ความ ยืดหยุ่น หลากหลาย เข้ากับ บริบทของ ชุมชน สอดคล้อง ความ สามารถ ความสนใจ และความ ถนัดของ เด็ก	กอง การศึกษา

แผนงานการศึกษา

ที่	โครงการ	วัตถุประสงค์	เป้าหมาย (ผลผลิตของ โครงการ)	งบประมาณและที่ผ่านมา					ตัวชี้วัด (KPI)	ผลที่คาดว่าจะได้รับ	หน่วยงาน รับผิดชอบ หลัก
				๒๕๖๑ (บาท)	๒๕๖๒ (บาท)	๒๕๖๓ (บาท)	๒๕๖๔ (บาท)	๒๕๖๕ (บาท)			
๑๓.	โครงการจัดตั้งสวน เกษตรสำหรับเด็ก ปฐมวัยตามหลัก ปรัชญาเศรษฐกิจ พอเพียง	๑. เพื่อจัดตั้งแหล่ง เรียนรู้สวนเกษตร สำหรับเด็กปฐมวัย ตามหลักปรัชญา เศรษฐกิจพอเพียง ๒. เพื่อส่งเสริมการ จัดกิจกรรมการ เรียนรู้ด้าน สิ่งแวดล้อม รอบตัว ๓. เพื่อให้เด็ก ปฐมวัยมีทักษะ ด้านการเกษตร ตามหลักปรัชญา เศรษฐกิจพอเพียง	จัดตั้งศูนย์การ เรียนรู้อาเซียน ศึกษาสำหรับเด็ก เด็กปฐมวัยใน ศูนย์พัฒนาเด็ก เล็กในสังกัด เทศบาลตำบล ถาวร	-	๒๐,๐๐๐	๒๐,๐๐๐	๒๐,๐๐๐	๒๐,๐๐๐	มีศูนย์การ เรียนรู้ อาเซียนศึกษา สำหรับเด็ก ปฐมวัยใน ศูนย์พัฒนา เด็กเล็กใน สังกัดเทศบาล ตำบลถาวร	๑. เด็ก ปฐมวัย/ครู ผู้ปกครอง มีความรู้ ความเข้าใจ เกี่ยวกับ ประชาคม อาเซียน ๒. ศูนย์ พัฒนาเด็ก เล็ก ได้รับ การพัฒนา เป็นแหล่ง	กอง การศึกษา

แผนงานการศึกษา

ที่	โครงการ	วัตถุประสงค์	เป้าหมาย (ผลผลิตของ โครงการ)	งบประมาณและที่ผ่านมา					ตัวชี้วัด (KPI)	ผลที่คาดว่าจะได้รับ	หน่วยงาน รับผิดชอบ หลัก
				๒๕๖๑ (บาท)	๒๕๖๒ (บาท)	๒๕๖๓ (บาท)	๒๕๖๔ (บาท)	๒๕๖๕ (บาท)			
๑๔.	โครงการส่งเสริม และจัดตั้งศูนย์การ เรียนรู้อาเซียนศึกษา สำหรับเด็กปฐมวัย สำหรับเด็กปฐมวัย	๑. เพื่อจัดตั้งศูนย์ การเรียนรู้อาเซียน ศึกษาสำหรับเด็ก ปฐมวัยในศูนย์ พัฒนาเด็กเล็ก ๒. เพื่อส่งเสริม ความรู้พื้นฐาน เกี่ยวกับอาเซียนที่ เหมาะสมกับ พัฒนาการเด็ก ปฐมวัยแก่บุคลากร ทางการศึกษาและ ผู้ปกครอง รวมถึง ประชาชนในตำบล ถาวร	จัดตั้งศูนย์การ เรียนรู้อาเซียน ศึกษาสำหรับเด็ก ปฐมวัยใน ศูนย์พัฒนาเด็ก เล็กในสังกัด เทศบาลตำบล ถาวร	-	๒๐,๐๐๐	๒๐,๐๐๐	๒๐,๐๐๐	๒๐,๐๐๐	มีศูนย์การ เรียนรู้ อาเซียนศึกษา สำหรับเด็ก ปฐมวัยใน ศูนย์พัฒนา เด็กเล็กตำบล ถาวร	๑. เด็ก ปฐมวัย/ครู ผู้ปกครอง มีความรู้ ความเข้าใจ เกี่ยวกับ ประชาคม อาเซียน ๒. ศูนย์ พัฒนาเด็ก เล็ก ได้รับ การพัฒนา เป็นแหล่ง การเรียนรู้ ของชุมชน	กอง การศึกษา

แผนงานการศึกษา

ที่	โครงการ	วัตถุประสงค์	เป้าหมาย (ผลผลิตของ โครงการ)	งบประมาณและที่ผ่านมา					ตัวชี้วัด (KPI)	ผลที่คาดว่าจะได้รับ	หน่วยงาน รับผิดชอบ หลัก
				๒๕๖๑ (บาท)	๒๕๖๒ (บาท)	๒๕๖๓ (บาท)	๒๕๖๔ (บาท)	๒๕๖๕ (บาท)			
๑๕.	โครงการจัดการเรียนการสอนโดยใช้หลักปรัชญาเศรษฐกิจพอเพียงและภูมิปัญญาท้องถิ่น	เพื่อนำหลักปรัชญาเศรษฐกิจพอเพียงและภูมิปัญญาท้องถิ่นมาปรับใช้ และบูรณาการจัดการเรียนการสอนให้ศูนย์พัฒนาเด็กเล็กของ ทต.	จัดหาปราชญ์ชาวบ้านผู้มีความรู้และทักษะด้านหลักปรัชญาเศรษฐกิจพอเพียงและภูมิปัญญาท้องถิ่นมาถ่ายทอดความรู้และเล่านิทานให้แก่เด็ก	-	-	๕๐,๐๐๐	๕๐,๐๐๐	๕๐,๐๐๐	เด็กได้รับความรู้ในด้านเศรษฐกิจพอเพียงและภูมิปัญญาท้องถิ่น	เด็กได้รับความรู้ในด้านเศรษฐกิจพอเพียงและภูมิปัญญาท้องถิ่น	กองการศึกษา
๑๖.	โครงการปรับปรุงภูมิทัศน์ศูนย์พัฒนาเด็กเล็ก	- เพื่อให้ศูนย์พัฒนาเด็กเล็กมีมาตรฐานด้านอาคารและสถานที่ - เพื่อให้เด็กปฐมวัยมีพัฒนาการสมวัย	-ปรับปรุงภูมิทัศน์ภายในอาคารเรียนและนอกอาคารเรียน - ปลุกหญ้า ปลุกต้นไม้ให้ร่มเงา - จัดมุมส่งเสริมการเรียนรู้เกี่ยวกับสิ่งแวดล้อม	-	-	๕๐,๐๐๐	๕๐,๐๐๐	๕๐,๐๐๐	- ปรับปรุงภูมิทัศน์ภายในอาคารเรียนและนอกอาคารเรียน	มีภูมิทัศน์ที่ดีทั้งภายนอกภายในอาคารเรียน	กองการศึกษา



แผนงานการศึกษา

ที่	โครงการ	วัตถุประสงค์	เป้าหมาย (ผลผลิตของ โครงการ)	งบประมาณและที่ผ่านมา					ตัวชี้วัด (KPI)	ผลที่คาดว่าจะได้รับ	หน่วยงาน รับผิดชอบ หลัก
				๒๕๖๑ (บาท)	๒๕๖๒ (บาท)	๒๕๖๓ (บาท)	๒๕๖๔ (บาท)	๒๕๖๕ (บาท)			
๑๗.	โครงการปรับปรุงและต่อเติมอาคารประกอบอาหารและรับประทานอาหารสำหรับเด็กปฐมวัย	เพื่อให้ศูนย์พัฒนาเด็กเล็กของ ทต.ได้มาตรฐานด้านอาคาร สถานที่ รวมถึงเอื้อต่อการจัดการจัดประสบการณ์การเรียนรู้ของเด็กปฐมวัย	- ปรับปรุงและต่อเติมอาคารประกอบอาหารและรับประทานอาหาร - ติดตั้งระบบไฟฟ้าแสงสว่าง - ติดตั้งพัดลมติดผนัง - ติดตั้งระบบระบายอากาศและระบายน้ำทิ้งภายในอาคาร - ติดตั้งอุปกรณ์ล้างจาน	-	-	๑๕๐,๐๐๐	๑๕๐,๐๐๐	-	เด็กมีอาคารสถานที่รับประทานอาหารที่เพียงพอ	เด็กมีอาคารสถานที่สำหรับรับประทานอาหารที่เพียงพอ เอื้อต่อการพัฒนาเด็กให้มีโภชนาการสมวัยและถูกสุขลักษณะ	กองการศึกษา

แผนงานการศึกษา

ที่	โครงการ	วัตถุประสงค์	เป้าหมาย (ผลผลิตของ โครงการ)	งบประมาณและที่ผ่านมา					ตัวชี้วัด (KPI)	ผลที่คาดว่าจะได้รับ	หน่วยงาน รับผิดชอบ หลัก
				๒๕๖๑ (บาท)	๒๕๖๒ (บาท)	๒๕๖๓ (บาท)	๒๕๖๔ (บาท)	๒๕๖๕ (บาท)			
๑๘.	โครงการก่อสร้าง สนามเด็กเล่นสร้าง ปัญญา	- เพื่อให้ศูนย์ พัฒนาเด็กเล็กมี สนามเด็กเล่น เสริมสร้าง ปัญญา - เพื่อให้เด็ก ปฐมวัยมี พัฒนาการสมวัย	- ก่อสร้างสนาม เด็กเล่นศูนย์ พัฒนาเด็กเล็ก ฐานค่ายกล (เป็น ป้าย,การทรงตัว) ฐานเรือสลัดลึง ฐานสรวายน้ำ เด็ก	-	-	๑๕๐,๐๐๐	๑๕๐,๐๐๐	๑๕๐,๐๐๐	- มีสนามเด็ก เล่นให้เด็ก ปฐมวัยเพื่อ พัฒนาการ สมวัย	มีสนามเด็ก เล่นให้เด็ก ปฐมวัย	กอง การศึกษา
๑๙..	โครงการปรับปรุง และต่อเติมอาคาร เรียนศูนย์พัฒนาเด็ก เล็ก	เพื่อให้ศูนย์ พัฒนาเด็กเล็ก ของ ทต.มี ห้องเรียนที่ เพียงพอต่อการ จัดประสบการณ์ การเรียนรู้	ปรับปรุงและต่อ เติมอาคารศูนย์ พัฒนาเด็กเล็ก ต่อ เติมอาคารเรียน เด็กปฐมวัย ติดตั้ง มุ้งลวด ติดตั้งพัด ลมติดผนัง จำนวน ๓ ตัว ติดตั้งระบบไฟฟ้า แสงสว่าง	-	-	๒๕๐,๐๐๐	๒๕๐,๐๐๐	-	ศูนย์พัฒนา เด็กเล็ก ได้รับ การปรับปรุง ต่อเติมอาคาร สถานที่ สำหรับเด็ก ปฐมวัย	อาคารศูนย์ พัฒนาเด็กเล็ก ได้รับการ ปรับปรุงต่อ เติมและได้ มาตรฐาน	กอง การศึกษา
รวม	๑๙ โครงการ	-	-	๑,๖๐๘,๐๐๐	๒,๙๖๒,๑๐๐	๓,๘๔๓,๔๐๐	๓,๙๖๒,๙๐๐	๓,๖๘๐,๐๐๐	-	-	-

แผนงานการศาสนาวัฒนธรรมและนันทนาการ

ที่	โครงการ	วัตถุประสงค์	เป้าหมาย (ผลผลิตของ โครงการ)	งบประมาณและที่ผ่านมา					ตัวชี้วัด (KPI)	ผลที่คาดว่าจะได้รับ	หน่วยงาน รับผิดชอบ หลัก
				๒๕๖๑ (บาท)	๒๕๖๒ (บาท)	๒๕๖๓ (บาท)	๒๕๖๔ (บาท)	๒๕๖๕ (บาท)			
๑.	โครงการส่งเสริมเทศกาลประเพณีบุญบั้งไฟ	เพื่อส่งเสริมการอนุรักษ์ประเพณีและภูมิปัญญาท้องถิ่น	ประชาชนทั้ง ๑๑ หมู่บ้าน	๓๐๐,๐๐๐	๓๐๐,๐๐๐	๓๐๐,๐๐๐	๓๐๐,๐๐๐	๓๐๐,๐๐๐	จำนวนประชาชนที่เข้าร่วมกิจกรรม	ประชาชนมีส่วนร่วมการอนุรักษ์ประเพณี	กองการศึกษา
๒.	โครงการงานประเพณีลอยกระทงประจำปี	เพื่อส่งเสริมวัฒนธรรมประเพณีไทย	ประชาชนทั้ง ๑๑ หมู่บ้าน	๑๒๐,๐๐๐	๑๒๐,๐๐๐	๑๒๐,๐๐๐	๑๒๐,๐๐๐	๑๒๐,๐๐๐	จำนวนประชาชนที่เข้าร่วมกิจกรรม	ประชาชนมีส่วนร่วมในการสืบสานวัฒนธรรมไทย	กองการศึกษา
๓.	โครงการสวดมนต์หมู่ทำนองสรภัญญะ	เพื่อส่งเสริมการอนุรักษ์ประเพณีท้องถิ่น	ประชาชนทั้ง ๑๑ หมู่บ้าน	๕๐,๐๐๐	๕๐,๐๐๐	๕๐,๐๐๐	๕๐,๐๐๐	๕๐,๐๐๐	จำนวนประชาชนที่เข้าร่วมกิจกรรม	ประชาชนมีส่วนร่วมการอนุรักษ์ประเพณีท้องถิ่น	กองการศึกษา
๔.	โครงการส่งเสริมเทศกาลประเพณีวันสงกรานต์และรดน้ำดำหัวผู้สูงอายุ	เพื่อส่งเสริมอนุรักษ์ประเพณีไทย	ประชาชนทั้ง ๑๑ หมู่บ้าน	๕๐,๐๐๐	๕๐,๐๐๐	๕๐,๐๐๐	๕๐,๐๐๐	๕๐,๐๐๐	จำนวนประชาชนเข้าร่วมโครงการ	ประชาชนได้ร่วมสืบสานประเพณี	กองการศึกษา

แผนงานการศาสนาวัฒนธรรมและนันทนาการ

ที่	โครงการ	วัตถุประสงค์	เป้าหมาย (ผลผลิตของ โครงการ)	งบประมาณและที่ผ่านมา					ตัวชี้วัด (KPI)	ผลที่คาดว่าจะได้รับ	หน่วยงาน รับผิดชอบ หลัก
				๒๕๖๑ (บาท)	๒๕๖๒ (บาท)	๒๕๖๓ (บาท)	๒๕๖๔ (บาท)	๒๕๖๕ (บาท)			
๕.	โครงการประเพณี ออกพรรษาแห่ง ปราสาทผึ้ง	๑. เพื่อส่งเสริม ฟื้นฟูและ อนุรักษ์ ประเพณีออก พรรษาแห่ง ปราสาทผึ้ง ๒. เพื่อสร้าง ความรัก สามัคคี ๓. เพื่อส่งเสริม ให้เด็กและ เยาวชนได้มี ส่วนร่วมในการ จัดกิจกรรม	ประชาชนในเขต ตำบลถาวร	-	๒๐,๐๐๐	๒๐,๐๐๐	๒๐,๐๐๐	๒๐,๐๐๐	จำนวน ประชาชนที่ เข้าร่วม กิจกรรม	ประชาชน มีส่วนร่วม ในการสืบ สาน อนุรักษ์ ประเพณี ท้องถิ่น	กอง การศึกษา

แผนงานการศาสนาวัฒนธรรมและนันทนาการ

ที่	โครงการ	วัตถุประสงค์	เป้าหมาย (ผลผลิตของ โครงการ)	งบประมาณและที่ผ่านมา					ตัวชี้วัด (KPI)	ผลที่คาดว่าจะได้รับ	หน่วยงาน รับผิดชอบ หลัก
				๒๕๖๑ (บาท)	๒๕๖๒ (บาท)	๒๕๖๓ (บาท)	๒๕๖๔ (บาท)	๒๕๖๕ (บาท)			
๖.	โครงการจัดการแข่งขันกีฬาเยาวชนและประชาชนด้านยาเสพติด	เพื่อส่งเสริมกิจกรรมด้านกีฬา และสร้างความสามัคคีในชุมชน	ประชาชน และเยาวชนในเขตเทศบาล	๓๐๐,๐๐๐	๓๐๐,๐๐๐	๓๐๐,๐๐๐	๓๐๐,๐๐๐	๓๐๐,๐๐๐	จำนวนประชาชนและเยาวชนเข้าร่วมกิจกรรม	ประชาชนมีสุขภาพแข็งแรงและเกิดความสามัคคี	กองการศึกษา
๗.	โครงการแข่งขันกีฬาเด็กปฐมวัย	๑. เพื่อส่งเสริมการออกกำลังกายโดยใช้กีฬาเป็นสื่อ ๒. เพื่อฝึกให้เด็กมีน้ำใจ รู้แพ้ รู้ชนะ รู้ภัย	เด็ก ผู้ปกครอง และบุคลากรทางการศึกษา	๓๐,๐๐๐	๓๐,๐๐๐	๓๐,๐๐๐	๓๐,๐๐๐	๓๐,๐๐๐	จำนวนเด็ก ผู้ปกครอง และบุคลากรทางการศึกษา	๑. เพื่อส่งเสริมการออกกำลังกาย ๒. เพื่อให้เด็กมีน้ำใจ รู้แพ้ รู้ชนะ รู้ภัย	กองการศึกษา

แผนงานการศาสนาวัฒนธรรมและนันทนาการ

ที่	โครงการ	วัตถุประสงค์	เป้าหมาย (ผลผลิตของ โครงการ)	งบประมาณและที่ผ่านมา					ตัวชี้วัด (KPI)	ผลที่คาดว่าจะได้รับ	หน่วยงาน รับผิดชอบ หลัก
				๒๕๖๑ (บาท)	๒๕๖๒ (บาท)	๒๕๖๓ (บาท)	๒๕๖๔ (บาท)	๒๕๖๕ (บาท)			
๘.	โครงการจัดซื้อ อุปกรณ์กีฬา	๑. เพื่อส่งเสริม ให้เยาวชน, ประชาชนได้ ออกกำลังกาย ๒. เพื่อพัฒนา กีฬาของตำบล ให้มี ประสิทธิภาพ มาก	ทั้ง ๑๑ หมู่บ้าน	-	๓๐,๐๐๐	๓๐,๐๐๐	๓๐,๐๐๐	๓๐,๐๐๐	หมู่บ้านใน ตำบลถาวรมี อุปกรณ์กีฬา ในการออก กำลังกาย	มีอุปกรณ์ กีฬาในการ ออกกำลังกาย	กอง การศึกษา
รวม	๘ โครงการ	-	-	๘๕๐,๐๐๐	๙๐๐,๐๐๐	๙๐๐,๐๐๐	๙๐๐,๐๐๐	๙๐๐,๐๐๐	-	-	-

แผนงานการศึกษา

ที่	โครงการ	วัตถุประสงค์	เป้าหมาย (ผลผลิตของ โครงการ)	งบประมาณและที่ผ่านมา					ตัวชี้วัด (KPI)	ผลที่คาดว่าจะได้รับ	หน่วยงาน รับผิดชอบ หลัก
				๒๕๖๑ (บาท)	๒๕๖๒ (บาท)	๒๕๖๓ (บาท)	๒๕๖๔ (บาท)	๒๕๖๕ (บาท)			
๑.	อุดหนุนโรงเรียน ตามโครงการจัดซื้อ อาหารกลางวัน สำหรับเด็กนักเรียน	เพื่อให้เด็ก นักเรียนได้รับ สารอาหาร ครบถ้วนทุกหมู่ มีสุขภาพ ร่างกายแข็งแรง	โรงเรียนที่อยู่ใน เขตพื้นที่จำนวน ๓ โรงเรียน	๒,๑๒๐,๐๐๐	๒,๑๒๐,๐๐๐	๒,๑๔๐,๐๐๐	๒,๑๖๐,๐๐๐	๒,๒๐๐,๐๐๐	โรงเรียนในเขต พื้นที่ตำบล ถาวรได้รับ อุดหนุนและได้ ดำเนินการ	เด็กนักเรียน ได้รับ สารอาหาร ครบถ้วน	กอง การศึกษา
รวม	๑ โครงการ	-	-	๒,๑๒๐,๐๐๐	๒,๑๒๐,๐๐๐	๒,๑๔๐,๐๐๐	๒,๑๖๐,๐๐๐	๒,๒๐๐,๐๐๐	-	-	-

แผนงานการศาสนาวัฒนธรรมและนันทนาการ

ที่	โครงการ	วัตถุประสงค์	เป้าหมาย (ผลผลิตของ โครงการ)	งบประมาณและที่ผ่านมา					ตัวชี้วัด (KPI)	ผลที่คาดว่าจะได้รับ	หน่วยงาน รับผิดชอบ หลัก
				๒๕๖๑ (บาท)	๒๕๖๒ (บาท)	๒๕๖๓ (บาท)	๒๕๖๔ (บาท)	๒๕๖๕ (บาท)			
๑.	อุดหนุน คณะกรรมการ หมู่บ้านตามโครงการ เทศกาลส่งเสริม ประเพณีบุญบั้งไฟ	เพื่อสืบสาน วัฒนธรรมและ ประเพณี พื้นบ้านให้คงอยู่ สืบต่อไป	ประชาชนทั้ง ๑๑ หมู่บ้าน	๓๓๐,๐๐๐	๓๓๐,๐๐๐	๓๓๐,๐๐๐	๓๓๐,๐๐๐	๓๓๐,๐๐๐	คณะกรรมการ หมู่บ้านได้ ดำเนินการตาม วัตถุประสงค์	ประชาชน ได้ร่วมสืบ สาน วัฒนธรรม และ ประเพณี พื้นบ้านให้ คงอยู่สืบไป	กอง การศึกษา
๒.	อุดหนุน คณะกรรมการ หมู่บ้าน/ชุมชน ใน การจัดงานประเพณี ขึ้นเขาหุบ	เพื่อเป็นการ อนุรักษ์ ประเพณีอันดี งามของท้องถิ่น	คณะกรรมการ หมู่บ้าน/ชุมชนใน เขตเทศบาลตำบล ถาวร	๒๐,๐๐๐	๒๐,๐๐๐	๒๐,๐๐๐	๒๐,๐๐๐	๒๐,๐๐๐	คณะกรรมการ หมู่บ้านได้ ดำเนินการตาม วัตถุประสงค์	ประชาชน อนุรักษ์ ประเพณีอัน ดีงาม	กอง การศึกษา
รวม	๒ โครงการ	-	-	๓๕๐,๐๐๐	๓๕๐,๐๐๐	๓๕๐,๐๐๐	๓๕๐,๐๐๐	๓๕๐,๐๐๐	-	-	-



ก.ยุทธศาสตร์จังหวัดที่ : ๕ ด้านการบริหารจัดการ

ข.ยุทธศาสตร์การพัฒนาของ อปท.ในเขตจังหวัดที่ : ๔ การพัฒนาขีดสมรรถนะองค์กร

ยุทธศาสตร์ที่ ๔ ด้านการบริหารจัดการบ้านเมืองที่ดี

แผนงานบริหารงานทั่วไป

ที่	โครงการ	วัตถุประสงค์	เป้าหมาย (ผลผลิตของ โครงการ)	งบประมาณและที่ผ่านมา					ตัวชี้วัด (KPI)	ผลที่คาดว่าจะได้รับ	หน่วยงาน รับผิดชอบ หลัก
				๒๕๖๑ (บาท)	๒๕๖๒ (บาท)	๒๕๖๓ (บาท)	๒๕๖๔ (บาท)	๒๕๖๕ (บาท)			
๑.	ปรับปรุงระบบอินเทอร์เน็ตภายในสำนักงาน	เพื่อให้การปฏิบัติงานในองค์กรมีประสิทธิภาพ	สำนักงานเทศบาลตำบลดาว	๒๐,๐๐๐	๒๐,๐๐๐	๕๐,๐๐๐	๕๐,๐๐๐	๕๐,๐๐๐	ระบบอินเทอร์เน็ตได้รับการปรับปรุง	การปฏิบัติงานในองค์กรมีประสิทธิภาพ	สำนักปลัด
๒.	ติดตั้งระบบคอมพิวเตอร์ที่ใช้สำหรับการบริการด้านงานทะเบียนราษฎร	เพื่อให้การปฏิบัติงานในองค์กรมีประสิทธิภาพ	ติดตั้งระบบคอมพิวเตอร์ที่ใช้ในงานทะเบียนราษฎร	๓๖,๐๐๐	๓๖,๐๐๐	๓๖,๐๐๐	๓๖,๐๐๐	๓๖,๐๐๐	การบริการด้านงานทะเบียนราษฎร ได้มาตรฐาน	การปฏิบัติงานในองค์กรมีประสิทธิภาพ	สำนักปลัด
๓.	โครงการปรับปรุงภูมิทัศน์	เพื่อให้เป็นสถานที่เรียบร้อยสวยงามและน่าอยู่	ในเขตตำบลดาว	๒๐๐,๐๐๐	๒๐๐,๐๐๐	๒๐๐,๐๐๐	๒๐๐,๐๐๐	๒๐๐,๐๐๐	มีการปรับปรุงภูมิทัศน์	สถานที่ที่ได้รับ การปรับปรุงมีความสวยงาม	สำนักปลัด

แผนงานบริหารงานทั่วไป

ที่	โครงการ	วัตถุประสงค์	เป้าหมาย (ผลผลิตของ โครงการ)	งบประมาณและที่ผ่านมา					ตัวชี้วัด (KPI)	ผลที่คาดว่าจะได้รับ	หน่วยงาน รับผิดชอบ หลัก
				๒๕๖๑ (บาท)	๒๕๖๒ (บาท)	๒๕๖๓ (บาท)	๒๕๖๔ (บาท)	๒๕๖๕ (บาท)			
๔.	โครงการฝึกอบรม ทัศนศึกษาดูงาน นอกสถานที่	เพื่อเพิ่มความรู้ ความสามารถใน การปฏิบัติงานที่ มีประสิทธิภาพ	คณะผู้บริหาร, สมาชิกเทศบาล, พนักงานเทศบาล พนักงานจ้าง	๓๐๐,๐๐๐	๓๐๐,๐๐๐	๓๐๐,๐๐๐	๓๐๐,๐๐๐	๓๐๐,๐๐๐	จำนวน ผู้เข้าร่วม โครงการ	การบริหารงาน ของเทศบาลมี ประสิทธิภาพ	สำนักปลัด
๕.	โครงการวันเทศบาล และวันท้องถิ่นไทย	เพื่อสร้าง ความสัมพันธ์ สามัคคีภายใน องค์กร	คณะผู้บริหาร, สมาชิกเทศบาล, พนักงานเทศบาล พนักงานจ้าง	๓๐,๐๐๐	๓๐,๐๐๐	๓๐,๐๐๐	๓๐,๐๐๐	๓๐,๐๐๐	จำนวน ผู้เข้าร่วม กิจกรรม	การบริหารงาน ของเทศบาลมี ประสิทธิภาพ	สำนักปลัด
๖.	โครงการอบรมให้ ความรู้กฎหมาย เบื้องต้นแก่ ประชาชน	๑.เพื่อให้ ประชาชนมี ความรู้เบื้องต้น เกี่ยวกับ กฎหมายทั่วไป ๒.เพื่อให้ ประชาชน รับทราบสิทธิ และหน้าที่ตาม กฎหมาย	ผู้นำชุมชนและ ประชาชนทั่วไปที่ สนใจ	๒๐,๐๐๐	๒๐,๐๐๐	๒๐,๐๐๐	๒๐,๐๐๐	๒๐,๐๐๐	จำนวนผู้เข้า รับการอบรม	ประชาชนได้รับ ความรู้เรื่องสิทธิ และหน้าที่ตาม กฎหมาย เบื้องต้นทั่วไป	สำนักปลัด

แผนงานบริหารงานทั่วไป

ที่	โครงการ	วัตถุประสงค์	เป้าหมาย (ผลผลิตของ โครงการ)	งบประมาณและที่ผ่านมา					ตัวชี้วัด (KPI)	ผลที่คาดว่าจะได้รับ	หน่วยงาน รับผิดชอบ หลัก
				๒๕๖๑ (บาท)	๒๕๖๒ (บาท)	๒๕๖๓ (บาท)	๒๕๖๔ (บาท)	๒๕๖๕ (บาท)			
๗.	โครงการอบรมให้ความรู้เกี่ยวกับเกี่ยวกับข้อมูลข่าวสารของทางราชการและระเบียบกฎหมายที่ใช้ในการปฏิบัติหน้าที่	เพื่อให้พนักงานเทศบาลมีความรู้ความเข้าใจในพระราชบัญญัติข้อมูลข่าวสารของทางราชการ พ.ศ. ๒๕๔๐	พนักงานเทศบาล/ ลูกจ้างประจำ/ พนักงานจ้างตามภารกิจและ พนักงานจ้างทั่วไปของเทศบาล	๒๐,๐๐๐	๒๐,๐๐๐	๒๐,๐๐๐	๒๐,๐๐๐	๒๐,๐๐๐	จำนวนผู้เข้ารับการอบรม	พนักงานเทศบาลมีความรู้ความเข้าใจในการปฏิบัติงานและสามารถปฏิบัติงานได้ตรงตามวัตถุประสงค์ตามหลักการพระราชบัญญัติข้อมูลข่าวสารของทางราชการ พ.ศ. ๒๕๔๐	สำนักปลัด
๘..	โครงการเลือกตั้งนายกเทศมนตรีและสมาชิกสภาท้องถิ่น	เพื่อจัดให้มีการเลือกตั้งนายกเทศมนตรีและสมาชิกสภาท้องถิ่น	การเลือกตั้งเป็นไปด้วยความเรียบร้อย บริสุทธ์ ยุติธรรม	๔๐๐,๐๐๐	๔๐๐,๐๐๐	๖๐๐,๐๐๐	๖๐๐,๐๐๐	๖๐๐,๐๐๐	ร้อยละ ๗๐ ของผู้มาใช้สิทธิการเลือกตั้ง	การเลือกตั้งเป็นไปด้วยความเรียบร้อย ถูกต้อง บริสุทธ์ ยุติธรรม	สำนักปลัด

แผนงานบริหารงานทั่วไป

ที่	โครงการ	วัตถุประสงค์	เป้าหมาย (ผลผลิตของ โครงการ)	งบประมาณและที่ผ่านมา					ตัวชี้วัด (KPI)	ผลที่คาดว่าจะได้รับ	หน่วยงาน รับผิดชอบ หลัก
				๒๕๖๑ (บาท)	๒๕๖๒ (บาท)	๒๕๖๓ (บาท)	๒๕๖๔ (บาท)	๒๕๖๕ (บาท)			
๙.	โครงการฝึกอบรม คุณธรรม จริยธรรม แก่ผู้บริหาร สมาชิก สภา และพนักงาน เทศบาลตำบลถาวร	เพื่อเป็นการ ปลูกฝังและปลูก จิตสำนึกการ ต่อต้านการ ทุจริต ๒.เพื่อเป็นการ สร้างจิตสำนึก และความ ตระหนักในการ ปฏิบัติราชการ ตามอำนาจ หน้าที่	ผู้บริหาร สมาชิก สภา และ พนักงานเทศบาล ตำบลถาวร	๑๐๐,๐๐๐	๑๐๐,๐๐๐	๑๐๐,๐๐๐	๑๐๐,๐๐๐	๑๐๐,๐๐๐	จำนวน ผู้บริหาร สมาชิกสภา และพนักงาน เทศบาล ตำบลถาวร เข้าร่วม โครงการ	ผู้บริหาร สมาชิกสภา และพนักงาน เทศบาลตำบล ถาวรปฏิบัติ ราชการตาม อำนาจหน้าที่	สำนักปลัด
๑๐.	โครงการสร้าง ภูมิคุ้มกันทางสังคม ให้เด็กและเยาวชน ตำบลถาวร (กิจกรรม “โตไปไม่โกง”)	เพื่อส่งเสริมและ ปลูกฝังให้เด็ก และเยาวชนเป็น คนดีมีคุณธรรม จริยธรรม มี ความซื่อสัตย์	เด็กและเยาวชน ในตำบลถาวร	๓๐,๐๐๐	๓๐,๐๐๐	๓๐,๐๐๐	๓๐,๐๐๐	๓๐,๐๐๐	จำนวนเด็ก และเยาวชน ในตำบลถาวร เข้าร่วม โครงการ	เด็กและเยาวชน เป็นคนดีมี คุณธรรม จริยธรรม มี ความซื่อสัตย์	สำนักปลัด

แผนงานบริหารงานทั่วไป

ที่	โครงการ	วัตถุประสงค์	เป้าหมาย (ผลผลิตของ โครงการ)	งบประมาณและที่ผ่านมา					ตัวชี้วัด (KPI)	ผลที่คาดว่าจะได้รับ	หน่วยงาน รับผิดชอบ หลัก
				๒๕๖๑ (บาท)	๒๕๖๒ (บาท)	๒๕๖๓ (บาท)	๒๕๖๔ (บาท)	๒๕๖๕ (บาท)			
๑๑.	โครงการส่งเสริมและพัฒนาศักยภาพสมาชิกสภาท้องถิ่น	เพื่อสร้างการเรียนรู้และประสบการณ์การทำงานให้กับสมาชิกสภาท้องถิ่นให้มีความเข้าใจในการทำงานตามบทบาทและอำนาจหน้าที่	สมาชิกสภาเทศบาลตำบลถาวร	๓๐,๐๐๐	๓๐,๐๐๐	๓๐,๐๐๐	๓๐,๐๐๐	๓๐,๐๐๐	จำนวนสมาชิกได้เข้ารับฝึกอบรมเพิ่มพูนความรู้	สมาชิกสภาที่มีความรู้ความเข้าใจในบทบาทหน้าที่ของตน	สำนักปลัด
๑๒.	โครงการอบรมบุคลากรท้องถิ่น	เพื่อเพิ่มความรู้ความสามารถในการปฏิบัติงานที่มีประสิทธิภาพ	คณะผู้บริหาร, สมาชิกสภา, พนักงานเทศบาล, พนักงานจ้าง	๒๐๐,๐๐๐	๒๐๐,๐๐๐	๕๐๐,๐๐๐	๕๐๐,๐๐๐	๕๐๐,๐๐๐	จำนวนบุคลากรเข้ารับการอบรม	การบริหารงานของเทศบาลมีประสิทธิภาพ	สำนักปลัด
๑๓.	โครงการอบรมบุคลากรท้องถิ่น	เพื่อเพิ่มความรู้ความสามารถในการปฏิบัติงานที่มีประสิทธิภาพ	พนักงานเทศบาล, พนักงานจ้าง	๑๐๐,๐๐๐	๑๐๐,๐๐๐	๑๐๐,๐๐๐	๑๐๐,๐๐๐	๑๐๐,๐๐๐	จำนวนบุคลากรเข้ารับการอบรม	การบริหารงานของเทศบาลมีประสิทธิภาพ	กองคลัง

แผนงานบริหารงานทั่วไป

ที่	โครงการ	วัตถุประสงค์	เป้าหมาย (ผลผลิตของ โครงการ)	งบประมาณและที่ผ่านมา					ตัวชี้วัด (KPI)	ผลที่คาดว่าจะได้รับ	หน่วยงาน รับผิดชอบ หลัก
				๒๕๖๑ (บาท)	๒๕๖๒ (บาท)	๒๕๖๓ (บาท)	๒๕๖๔ (บาท)	๒๕๖๕ (บาท)			
๑๔.	โครงการจัดทำแผนที่ ภาษีและทะเบียน ทรัพย์สิน	๑.เพื่อเพิ่ม ประสิทธิภาพใน การจัดเก็บ รายได้ มีระบบที่ แน่นอน และ สามารถ ตรวจสอบได้ โดยสะดวก รวดเร็ว๒.เพื่อ เป็นการ ปรับปรุงและ รวบรวมข้อมูล ในด้านการคลัง ท้องถิ่น ๓.เพื่อประโยชน์ ในการ บริหารงาน	เทศบาลตำบล ถาวรจะจัดทำ แผนที่ภาษีและ ทะเบียนทรัพย์สิน ให้ครอบคลุม พื้นที่	๒๕๐,๐๐๐	๒๕๐,๐๐๐	๒๕๐,๐๐๐	๗๐,๐๐๐	๗๐,๐๐๐	สำรวจแปลง ที่ดินและ จัดเก็บภาษีได้ ครบ ๑๐๐%	เทศบาลมี รายได้เพิ่มขึ้น มี ข้อมูลทางด้าน คลังท้องถิ่น อย่างครบถ้วน และถูกต้องมี ระบบจัดเก็บที่ แน่นอนถูกต้อง และเป็นธรรม	กองคลัง

แผนงานบริหารงานทั่วไป

ที่	โครงการ	วัตถุประสงค์	เป้าหมาย (ผลผลิตของ โครงการ)	งบประมาณและที่ผ่านมา					ตัวชี้วัด (KPI)	ผลที่คาดว่าจะได้รับ	หน่วยงาน รับผิดชอบ หลัก
				๒๕๖๑ (บาท)	๒๕๖๒ (บาท)	๒๕๖๓ (บาท)	๒๕๖๔ (บาท)	๒๕๖๕ (บาท)			
๑๕.	โครงการเพิ่ม ศักยภาพบุคลากร กองคลังงานด้าน แผนที่ภาษี	๑.เพื่อเป็นการ พัฒนา ศักยภาพ บุคลากรอย่าง ต่อเนื่อง สามารถ ปฏิบัติงานได้ อย่างมี ประสิทธิภาพ ๒.เพื่อให้ บุคลากร สามารถนำ ความรู้ที่ได้รับ ไปปรับใช้ใน การปฏิบัติงาน ซึ่งจะเป็นผลดี ต่อองค์กร	บุคลากรกอง คลังได้รับ ความรู้และ พัฒนา ศักยภาพ ใน การทำงาน	-	-	๕๐,๐๐๐	๕๐,๐๐๐	๕๐,๐๐๐	บุคลากรใน กองคลังทุก คนได้รับ ความรู้และ พัฒนา ศักยภาพใน การทำงาน	๑.บุคลากร สามารถนำ ความรู้ที่ได้รับ ไปปรับใช้กับ ภาระงานที่ รับผิดชอบ ๒.ประสิทธิผล จากการ ปฏิบัติงานของ บุคลากรที่ได้รับ การอบรมทำให้ เกิดผลสำเร็จ ขององค์กร	กองคลัง
รวม	๑๕ โครงการ	-	-	๑,๗๓๖,๐๐๐	๑,๗๓๖,๐๐๐	๒,๓๑๖,๐๐๐	๒,๑๓๖,๐๐๐	๒,๑๓๖,๐๐๐	-	-	-

แผนงานการศึกษา

ที่	โครงการ	วัตถุประสงค์	เป้าหมาย (ผลผลิตของ โครงการ)	งบประมาณและที่ผ่านมา					ตัวชี้วัด (KPI)	ผลที่คาดว่าจะได้รับ	หน่วยงาน รับผิดชอบ หลัก
				๒๕๖๑ (บาท)	๒๕๖๒ (บาท)	๒๕๖๓ (บาท)	๒๕๖๔ (บาท)	๒๕๖๕ (บาท)			
๑	โครงการอบรม บุคลากรท้องถิ่น	เพื่อเพิ่มความรู้ ความสามารถใน การปฏิบัติงานที่ มีประสิทธิภาพ	พนักงานเทศบาล ,พนักงานจ้าง	๑๐๐,๐๐๐	๑๐๐,๐๐๐	๑๐๐,๐๐๐	๑๐๐,๐๐๐	๑๐๐,๐๐๐	จำนวน บุคลากรเข้า รับการอบรม	การบริหารงาน ของเทศบาลมี ประสิทธิภาพ	กอง การศึกษา
๒	โครงการอบรม คุณธรรมจริยธรรม เยาวชน , ประชาชน และเจ้าหน้าที่ เทศบาล	เพื่อให้เยาวชน และประชาชนมี คุณธรรม และ จริยธรรมในการ อยู่ร่วมกันใน สังคม	เยาวชนและ ประชาชนในเขต เทศบาล	๕๐,๐๐๐	๕๐,๐๐๐	๕๐,๐๐๐	๕๐,๐๐๐	๕๐,๐๐๐	จำนวน ประชาชนเข้า ร่วมกิจกรรม	เยาวชน และ ประชาชนมี คุณธรรม จริยธรรมในการ อยู่ร่วมกันใน สังคม	กอง การศึกษา
รวม	๒ โครงการ	-	-	๑๕๐,๐๐๐	๑๕๐,๐๐๐	๑๕๐,๐๐๐	๑๕๐,๐๐๐	๑๕๐,๐๐๐	-	-	-



แผนงานสาธารณสุข

ที่	โครงการ	วัตถุประสงค์	เป้าหมาย (ผลผลิตของ โครงการ)	งบประมาณและที่ผ่านมา					ตัวชี้วัด (KPI)	ผลที่คาดว่าจะได้รับ	หน่วยงาน รับผิดชอบ หลัก
				๒๕๖๑ (บาท)	๒๕๖๒ (บาท)	๒๕๖๓ (บาท)	๒๕๖๔ (บาท)	๒๕๖๕ (บาท)			
๑	โครงการอบรม บุคลากรท้องถิ่น	เพื่อเพิ่มความรู้ ความสามารถใน การปฏิบัติงานที่ มีประสิทธิภาพ	พนักงานเทศบาล ,พนักงานจ้าง	๕๐,๐๐๐	๕๐,๐๐๐	๑๐๐,๐๐๐	๑๐๐,๐๐๐	๑๐๐,๐๐๐	จำนวน บุคลากรเข้า รับการอบรม	การบริหารงาน ของเทศบาลมี ประสิทธิภาพ	กอง สาธารณสุข และ สิ่งแวดล้อม
รวม	๑ โครงการ	-	-	๕๐,๐๐๐	๕๐,๐๐๐	๑๐๐,๐๐๐	๑๐๐,๐๐๐	๑๐๐,๐๐๐	-	-	-

แผนงานเคหะและชุมชน

ที่	โครงการ	วัตถุประสงค์	เป้าหมาย (ผลผลิตของ โครงการ)	งบประมาณและที่ผ่านมา					ตัวชี้วัด (KPI)	ผลที่คาดว่าจะได้รับ	หน่วยงาน รับผิดชอบ หลัก
				๒๕๖๑ (บาท)	๒๕๖๒ (บาท)	๒๕๖๓ (บาท)	๒๕๖๔ (บาท)	๒๕๖๕ (บาท)			
๑	โครงการอบรม บุคลากรท้องถิ่น	เพื่อเพิ่มความรู้ ความสามารถใน การปฏิบัติงานที่ มีประสิทธิภาพ	พนักงานเทศบาล ,พนักงานจ้าง	๒๐๐,๐๐๐	๒๐๐,๐๐๐	๒๐๐,๐๐๐	๒๐๐,๐๐๐	๒๐๐,๐๐๐	จำนวน บุคลากรเข้า รับการอบรม	การบริหารงาน ของเทศบาลมี ประสิทธิภาพ	กองช่าง
รวม	๑ โครงการ	-	-	๒๐๐,๐๐๐	๒๐๐,๐๐๐	๒๐๐,๐๐๐	๒๐๐,๐๐๐	๒๐๐,๐๐๐	-	-	-

แผนงานอุตสาหกรรมและการโยธา

ที่	โครงการ	วัตถุประสงค์	เป้าหมาย (ผลผลิตของ โครงการ)	งบประมาณและที่ผ่านมา					ตัวชี้วัด (KPI)	ผลที่คาดว่าจะได้รับ	หน่วยงาน รับผิดชอบ หลัก
				๒๕๖๑ (บาท)	๒๕๖๒ (บาท)	๒๕๖๓ (บาท)	๒๕๖๔ (บาท)	๒๕๖๕ (บาท)			
๑	จัดทำผังเมืองรวม / ชุมชนและการวางผัง ชุมชน	เพื่อพัฒนา บุคลากรให้มี ความรู้การ จัดทำผังเมือง'	พนักงานเทศบาล ,พนักงานจ้าง	๕๐,๐๐๐	๕๐,๐๐๐	๕๐,๐๐๐	๕๐,๐๐๐	๕๐,๐๐๐	จำนวน บุคลากรเข้า รับการอบรม	เจ้าหน้าที่มี ความรู้ในการ จัดทำผังเมือง	กองช่าง
รวม	๑ โครงการ	-	-	๕๐,๐๐๐	๕๐,๐๐๐	๕๐,๐๐๐	๕๐,๐๐๐	๕๐,๐๐๐	-	-	-

แผนงานสร้างความเข้มแข็งของชุมชน

ที่	โครงการ	วัตถุประสงค์	เป้าหมาย (ผลผลิตของ โครงการ)	งบประมาณและที่ผ่านมา					ตัวชี้วัด (KPI)	ผลที่คาดว่าจะได้รับ	หน่วยงาน รับผิดชอบ หลัก
				๒๕๖๑ (บาท)	๒๕๖๒ (บาท)	๒๕๖๓ (บาท)	๒๕๖๔ (บาท)	๒๕๖๕ (บาท)			
๑	สนับสนุนการอบรม บุคลากรท้องถิ่น	เพื่อเพิ่มความรู้ ความสามารถใน การปฏิบัติงานที่ มีประสิทธิภาพ	พนักงานเทศบาล ,พนักงานจ้าง	๑๐๐,๐๐๐	๑๐๐,๐๐๐	๑๐๐,๐๐๐	๑๐๐,๐๐๐	๑๐๐,๐๐๐	จำนวน บุคลากรเข้า รับการอบรม	การบริหารงาน ของเทศบาลมี ประสิทธิภาพ	กอง สวัสดิการ สังคม
รวม	๑ โครงการ	-	-	๑๐๐,๐๐๐	๑๐๐,๐๐๐	๑๐๐,๐๐๐	๑๐๐,๐๐๐	๑๐๐,๐๐๐	-	-	-

แผนงานการรักษาความสงบภายใน

ที่	โครงการ	วัตถุประสงค์	เป้าหมาย (ผลผลิตของ โครงการ)	งบประมาณและที่ผ่านมา					ตัวชี้วัด (KPI)	ผลที่คาดว่าจะได้รับ	หน่วยงาน รับผิดชอบ หลัก
				๒๕๖๑ (บาท)	๒๕๖๒ (บาท)	๒๕๖๓ (บาท)	๒๕๖๔ (บาท)	๒๕๖๕ (บาท)			
๑	โครงการอบรม บุคลากรท้องถิ่น	เพื่อเพิ่มความรู้ ความสามารถใน การปฏิบัติงานที่ มีประสิทธิภาพ	พนักงานเทศบาล ,พนักงานจ้าง	๑๐๐,๐๐๐	๑๐๐,๐๐๐	๑๐๐,๐๐๐	๑๐๐,๐๐๐	๑๐๐,๐๐๐	จำนวน บุคลากรเข้า รับการอบรม	การบริหารงาน ของเทศบาลมี ประสิทธิภาพ	สำนักปลัด งานป้องกัน ฯ
รวม	๑ โครงการ	-	-	๑๐๐,๐๐๐	๑๐๐,๐๐๐	๑๐๐,๐๐๐	๑๐๐,๐๐๐	๑๐๐,๐๐๐	-	-	-

แผนงานการเกษตร

ที่	โครงการ	วัตถุประสงค์	เป้าหมาย (ผลผลิตของ โครงการ)	งบประมาณและที่ผ่านมา					ตัวชี้วัด (KPI)	ผลที่คาดว่าจะได้รับ	หน่วยงาน รับผิดชอบ หลัก
				๒๕๖๑ (บาท)	๒๕๖๒ (บาท)	๒๕๖๓ (บาท)	๒๕๖๔ (บาท)	๒๕๖๕ (บาท)			
๑	โครงการอบรม บุคลากรท้องถิ่น	เพื่อเพิ่มความรู้ ความสามารถใน การปฏิบัติงานที่ มีประสิทธิภาพ	พนักงานเทศบาล ,พนักงานจ้าง	๑๐๐,๐๐๐	๑๐๐,๐๐๐	๑๐๐,๐๐๐	๑๐๐,๐๐๐	๑๐๐,๐๐๐	จำนวน บุคลากรเข้า รับการอบรม	การบริหารงาน ของเทศบาลมี ประสิทธิภาพ	สำนักปลัด งานเกษตร
รวม	๑ โครงการ	-	-	๑๐๐,๐๐๐	๑๐๐,๐๐๐	๑๐๐,๐๐๐	๑๐๐,๐๐๐	๑๐๐,๐๐๐	-	-	-

แผนงานบริหารงานทั่วไป

ที่	โครงการ	วัตถุประสงค์	เป้าหมาย (ผลผลิตของ โครงการ)	งบประมาณและที่ผ่านมา					ตัวชี้วัด (KPI)	ผลที่คาดว่าจะได้รับ	หน่วยงาน รับผิดชอบ หลัก
				๒๕๖๑ (บาท)	๒๕๖๒ (บาท)	๒๕๖๓ (บาท)	๒๕๖๔ (บาท)	๒๕๖๕ (บาท)			
๑.	อุดหนุนโครงการ ศูนย์ปฏิบัติการร่วม ในการช่วยเหลือ ประชาชนขององค์กร ปกครองส่วนท้องถิ่น อำเภอเฉลิมพระ เกียรติ จังหวัด บุรีรัมย์	เพื่อให้เป็น ศูนย์กลาง อปท. ในเขตเฉลิมพระ เกียรติในการ รวบรวมข้อมูล ปัญหาความ ต้องการของ ประชาชน การ ประสานงานกับ หน่วยงานอื่น ๆ	ศูนย์ปฏิบัติการ ร่วมในการ ช่วยเหลือ ประชาชนในพื้นที่ อำเภอเฉลิมพระ เกียรติ	๒๐,๐๐๐	๒๐,๐๐๐	๒๐,๐๐๐	๒๐,๐๐๐	๒๐,๐๐๐	ศูนย์ ปฏิบัติการมี ประสิทธิภาพ ในการ ช่วยเหลือ ประชาชน	เป็นศูนย์ปฏิบัติ ร่วมในการ ช่วยเหลือ ประชาชนของ องค์กรปกครอง ส่วนท้องถิ่น โดยใช้เป็น สถานที่กลาง ในการ ประสานงานกับ หน่วยงานอื่นๆ ที่เกี่ยวข้อง	สำนักปลัด

แผนงานบริหารงานทั่วไป

ที่	โครงการ	วัตถุประสงค์	เป้าหมาย (ผลผลิตของ โครงการ)	งบประมาณและที่ผ่านมา					ตัวชี้วัด (KPI)	ผลที่คาดว่าจะได้รับ	หน่วยงาน รับผิดชอบ หลัก
				๒๕๖๑ (บาท)	๒๕๖๒ (บาท)	๒๕๖๓ (บาท)	๒๕๖๔ (บาท)	๒๕๖๕ (บาท)			
๒.	อุดหนุนที่ทำการ ปกครอง อำเภอ เฉลิมพระเกียรติ จังหวัดบุรีรัมย์ โครงการเฉลิมพระ เกียรติ พระบาทสมเด็จพระ ปรเมนทรรามาธิบดี ศรีสินทรมหาวชิราลง กรณ พระวชิรเกล้า เจ้าอยู่หัว	๑.เพื่อเทิดทูน สถาบันชาติ ศาสนาและ สถาบัน พระมหากษัตริย์ ๒.เพื่อน้อมรำลึก ในพระมหา กรุณาธิคุณ และ แสดงความ จงรักภักดีถวาย เป็นราชสักการะ ๓.เพื่อเสริมสร้าง ความรัก ความ สามัคคีแก่ปวงชน ชาวไทย	ร่วมกิจกรรมเฉลิม พระเกียรติ พระบาทสมเด็จพระ พระปรเมนทร รามาธิบดีศรีสิน ทรมหาวชิราลง กรณ พระ วชิรเกล้า เจ้าอยู่หัว	-	-	๒๐,๐๐๐	๒๐,๐๐๐	๒๐,๐๐๐	ประชาชนได้ เข้าร่วม กิจกรรมเฉลิม พระเกียรติ พระบาท สมเด็จพระ ปรเมนทร รามาธิบดีศรีสี นทรมหาวชิ ราลงกรณ พระวชิรเกล้า เจ้าอยู่หัว	๑.ประชาชนได้ ได้ร่วมกันแสดง ความจงรักภักดี ถวายเป็นราช สักการะและ น้อมรำลึกใน พระมหา กรุณาธิคุณ ๒.ทุกภาคส่วน ได้ร่วมแสดง ความจงรักภักดี	สำนักปลัด

แผนงานบริหารงานทั่วไป

ที่	โครงการ	วัตถุประสงค์	เป้าหมาย (ผลผลิตของ โครงการ)	งบประมาณและที่ผ่านมา					ตัวชี้วัด (KPI)	ผลที่คาดว่าจะได้รับ	หน่วยงาน รับผิดชอบ หลัก
				๒๕๖๑ (บาท)	๒๕๖๒ (บาท)	๒๕๖๓ (บาท)	๒๕๖๔ (บาท)	๒๕๖๕ (บาท)			
๓.	อุดหนุนที่ทำการ ปกครอง อำเภอ เฉลิมพระเกียรติ จังหวัดบุรีรัมย์ โครงการเฉลิมพระ เกียรติสมเด็จพระ นางเจ้าสิริกิติ์ พระบรมราชินีนาถ พระบรมราชชนนีพัน ปีหลวง	๑.เพื่อเป็นการ เฉลิม สมเด็จพระนาง เจ้าสิริกิติ์ พระ บรมราชินี นาถ พระบรม ราชชนนีพันปี หลวง ๒.เพื่อเผยแพร่ พระราชกรณียกิจ ของสมเด็จพระ นางเจ้าสิริกิติ์ พระบรมราชินี นาถ พระบรม ราชชนนีพันปี หลวง ๓.ภาคประชา สังคมได้น้อมถวาย ความจงรักภักดี	ร่วมกิจกรรม สมเด็จพระนาง เจ้าสิริกิติ์ พระ บรม ราชินีนาถ พระบรมราชชนนี พันปีหลวง	-	-	๒๐,๐๐๐	๒๐,๐๐๐	๒๐,๐๐๐	ประชาชนได้ เข้าร่วม กิจกรรมเฉลิม พระเกียรติ สมเด็จพระ นางเจ้าสิริกิติ์ พระบรม ราชินี นาถ พระ บรมราชชนนี พันปีหลวง	๑.ประชาชนได้ ได้ร่วมกันแสดง ความจงรักภักดี ถวายเป็นราช สักการะและ น้อมรำลึกใน พระมหา กรุณาธิคุณ ๒.ทุกภาคส่วน ได้ตระหนักถึง พระเมตตา และรับทราบ พระราชกรณีย กิจ ๓.ทุกภาคส่วน ได้ร่วมแสดง ความจงรักภักดี	สำนักปลัด

แผนงานบริหารงานทั่วไป

ที่	โครงการ	วัตถุประสงค์	เป้าหมาย (ผลผลิตของ โครงการ)	งบประมาณและที่ผ่านมา					ตัวชี้วัด (KPI)	ผลที่คาดว่าจะได้รับ	หน่วยงาน รับผิดชอบ หลัก
				๒๕๖๑ (บาท)	๒๕๖๒ (บาท)	๒๕๖๓ (บาท)	๒๕๖๔ (บาท)	๒๕๖๕ (บาท)			
๔.	อุดหนุนที่ทำการ ปกครอง อำเภอ เฉลิมพระเกียรติ จังหวัดบุรีรัมย์ โครงการเฉลิมพระ เกียรติสมเด็จพระ นางเจ้าสุทิดา พัชร สุธาพิมลลักษณ พระบรมราชินี	๑.เพื่อเทิดทูน สถาบันชาติ ศาสนาและสถาบัน พระมหากษัตริย์ ๒.เพื่อเฉลิมพระ เกียรติสมเด็จพระ นางเจ้าสุทิดา พัชรสุธาพิมล ลักษณ พระบรม ราชินี ๓.เพื่อน้อมรำลึก ในพระมหา กรุณาธิคุณ และ แสดงความ จงรักภักดี ๓.เพื่อเสริมสร้าง ความรัก ความ สามัคคีแก่ปวงชน ชาวไทย	ร่วมกิจกรรม เฉลิมพระเกียรติ สมเด็จพระนาง เจ้าสุทิดา พัชร สุธาพิมลลักษณ พระบรมราชินี ๓.ทุกภาคส่วนได้ ร่วมแสดงความ จงรักภักดี	-	-	๒๐,๐๐๐	๒๐,๐๐๐	๒๐,๐๐๐	ประชาชนได้ เข้าร่วม กิจกรรมเฉลิม พระเกียรติ สมเด็จพระ นางเจ้าสุทิดา พัชรสุธาพิมล ลักษณ พระ บรมราชินี	๑.ประชาชนได้ ได้ร่วมกันแสดง ความจงรักภักดี ถวายเป็นราช สักการะและ น้อมรำลึกใน พระมหา กรุณาธิคุณ ๒.ทุกภาคส่วน ได้ตระหนัก และชื่นชมพระ ราชกรณียกิจที่ ทรงคุณค่ายิ่งแก่ ปวงพสกนิกร ชาวไทย ๓.ทุกภาคส่วน ได้ร่วมแสดง ความจงรักภักดี	สำนักปลัด

แผนงานบริหารงานทั่วไป

ที่	โครงการ	วัตถุประสงค์	เป้าหมาย (ผลผลิตของ โครงการ)	งบประมาณและที่ผ่านมา					ตัวชี้วัด (KPI)	ผลที่คาดว่าจะได้รับ	หน่วยงาน รับผิดชอบ หลัก
				๒๕๖๑ (บาท)	๒๕๖๒ (บาท)	๒๕๖๓ (บาท)	๒๕๖๔ (บาท)	๒๕๖๕ (บาท)			
๕.	อุดหนุนที่ทำการ ปกครอง อำเภอ เฉลิมพระเกียรติ จังหวัดบุรีรัมย์ โครงการวันคล้าย พระชนมพรรษา พระบาทสมเด็จพระ บรมชนกาธิเบศร มหาภูมิพลอดุลยเดช มหาราช บรมนาถ บพิตร	๑.เพื่อแสดงความ สำนึกในพระมหา กรุณาธิคุณและ ถวายความอาลัยแต่ พระบาทสมเด็จพระ พระบาทสมเด็จพระ พระบรมชน กาธิเบศร มหาภูมิ พลอดุลยเดช มหาราช บรมนาถ บพิตร ๒.ให้ประชาชน ทำบุญตักบาตร ข้าวสาร อาหารแห้งเพื่อเป็น พระราชกุศล ๓.ภาคประชาสังคม ได้น้อมแสดงความ สำนึกในพระมหา กรุณาธิคุณ ถวาย ความอาลัย	ร่วมกิจกรรม ถวายความอาลัย แต่ พระบาทสมเด็จพระ พระบรมชน กาธิเบศร มหา ภูมิพลอดุลยเดช มหาราช บรม นาถบพิตร	-	-	๑๐,๐๐๐	๑๐,๐๐๐	๑๐,๐๐๐	ประชาชนได้ เข้าร่วม กิจกรรม ถวายความ อาลัยแต่ พระ บาทสม เด็จพระบรม ชนกาธิเบศร มหาภูมิพล อดุลยเดช มหาราช บรมนาถ บพิตร	๑.ประชาชนและ อปท.ร่วม กิจกรรมเพื่อ สำนึกในพระ มหาธิคุณและ ถวายความอาลัย แต่ พระบาท สมเด็จพระบรม ชนกา ธิเบศร มหาภูมิ พลอดุลยเดช มหาราช บรม นาถบพิตร ๒.ประชาชน ร่วมกันทำบุญตัก บาตร ๓.ทุกภาคส่วนได้ ตระหนักถึงพระ เมตตา และ รับทราบกรณี ยกิจ	สำนักปลัด

แผนงานบริหารงานทั่วไป



ที่	โครงการ	วัตถุประสงค์	เป้าหมาย (ผลผลิตของ โครงการ)	งบประมาณและที่ผ่านมา					ตัวชี้วัด (KPI)	ผลที่คาดว่าจะได้รับ	หน่วยงาน รับผิดชอบ หลัก
				๒๕๖๑ (บาท)	๒๕๖๒ (บาท)	๒๕๖๓ (บาท)	๒๕๖๔ (บาท)	๒๕๖๕ (บาท)			
๖.	อุดหนุนที่ทำการ ปกครอง อำเภอ เฉลิมพระเกียรติ จังหวัดบุรีรัมย์ โครงการวันคล้ายวัน สวรรคต พระบาทสมเด็จพระ บรมชนกาธิเบศร มหาภูมิพลอดุลยเดช มหาราช บรมนาถ บพิตร และวันพ่อ แห่งชาติ ๕ ธันวาคม	๑. เพื่อแสดงความ สำนึกในพระมหา กรุณาธิคุณและ ถวายความอาลัยแต่ พระบาทสมเด็จพระ บรมชนกาธิเบศร มหาภูมิพล อดุลยเดชมหา บรมนาถบพิตร ๒. ให้ประชาชน ทำบุญตักบาตร ข้าวสาร อาหารแห้งเพื่อเป็น พระราชกุศล ๓. ภาคประชาสังคม ได้น้อมแสดงความ สำนึกในพระมหา กรุณาธิคุณ ถวาย ความอาลัย	ร่วมกิจกรรม ถวายความอาลัย แต่ พระบาทสมเด็จพระ บรมชนกาธิเบศร มหาภูมิ พลอดุลยเดช มหาราช บรม นาถบพิตร	-	-	๑๐,๐๐๐	๑๐,๐๐๐	๑๐,๐๐๐	ประชาชนได้ เข้าร่วม กิจกรรม ถวายความ อาลัยแต่ พระ บาทสม เด็จพระบรม ชนกาธิเบศร มหาภูมิพล อดุลยเดช มหาราช บรมนาถ บพิตร	๑. ประชาชนและ อปท. ร่วม กิจกรรมเพื่อ สำนึกในพระ มหาธิคุณและ ถวายความอาลัย แต่ พระ บาท สมเด็จพระบรม ชนกาธิเบศร มหาภูมิพลอดุลย เดชมหา บรมนาถบพิตร ๒. ประชาชน ร่วมกันทำบุญตัก บาตร ๓. ทุกภาคส่วนได้ ตระหนักถึงพระ เมตตา และ รับทราบกรณี กิจ	สำนักปลัด

แผนงานบริหารงานทั่วไป

ที่	โครงการ	วัตถุประสงค์	เป้าหมาย (ผลผลิตของ โครงการ)	งบประมาณและที่ผ่านมา					ตัวชี้วัด (KPI)	ผลที่คาดว่าจะได้รับ	หน่วยงาน รับผิดชอบ หลัก
				๒๕๖๑ (บาท)	๒๕๖๒ (บาท)	๒๕๖๓ (บาท)	๒๕๖๔ (บาท)	๒๕๖๕ (บาท)			
๗.	อุดหนุนที่ทำการ ปกครอง อำเภอ เฉลิมพระเกียรติ จังหวัดบุรีรัมย์ โครงการวันคล้ายวัน สวรรคต พระบาทสมเด็จพระ จุลจอมเกล้า เจ้าอยู่หัว (วันปิย มหาราช)	๑. เพื่อแสดงความ สำนึกในพระมหา กรุณาธิคุณและ ถวายความอาลัย แต่ พระบาทสมเด็จพระ จุลจอมเกล้า เจ้าอยู่หัว (วันปิย มหาราช) ๒. ให้ประชาชน ทำบุญตักบาตร ข้าวสาร อาหารแห้งเพื่อ เป็นพระราชกุศล ๓. ภาคประชา สังคมได้น้อม แสดงความสำนึก ในพระมหา กรุณาธิคุณ ถวาย ความอาลัย	ร่วมกิจกรรม ถวายความอาลัย แต่ พระบาทสมเด็จพระ จุลจอมเกล้า เจ้าอยู่หัว (วันปิย มหาราช)	-	-	๑๐,๐๐๐	๑๐,๐๐๐	๑๐,๐๐๐	ประชาชนได้ เข้าร่วม กิจกรรม ถวายความ อาลัยแต่ พระ บาทสม เด็จพระ จุลจอมเกล้า เจ้าอยู่หัว (วัน ปิยมหาราช)	๑. ประชาชน และ อปท. ร่วม กิจกรรมเพื่อ สำนึกในพระ มหาธิคุณและ ถวายความ อาลัยพระบาท สม เด็จพระ จุลจอมเกล้า เจ้าอยู่หัว (วัน ปิยมหาราช) ๒. ประชาชน ร่วมกันทำบุญ ตักบาตร ๓. ทุกภาคส่วน ได้ตระหนักถึง พระเมตตา และรับทราบ กรณีศึกษา	สำนักปลัด
รวม	๗ โครงการ	-	-	๒๐,๐๐๐	๒๐,๐๐๐	๑๑๐,๐๐๐	๑๑๐,๐๐๐	๑๑๐,๐๐๐	-	-	-

แผนงานการศาสนาวัฒนธรรมและนันทนาการ

ที่	โครงการ	วัตถุประสงค์	เป้าหมาย (ผลผลิตของ โครงการ)	งบประมาณและที่ผ่านมา					ตัวชี้วัด (KPI)	ผลที่คาดว่าจะได้รับ	หน่วยงาน รับผิดชอบ หลัก
				๒๕๖๑ (บาท)	๒๕๖๒ (บาท)	๒๕๖๓ (บาท)	๒๕๖๔ (บาท)	๒๕๖๕ (บาท)			
๑.	อุดหนุนที่ทำการ ปกครองจังหวัด บุรีรัมย์ ตามโครงการ จัดงานประเพณีขึ้น เขาพนมรุ้ง	๑.เพื่อเป็นการ อนุรักษ์ ศิลปวัฒนธรรม ประเพณีโบราณ ให้คงอยู่และสืบ สานถึงอนุชนรุ่น หลัง และ ส่งเสริมการ ท่องเที่ยว	เดือนเมษายน ของทุกปี	๒๐,๐๐๐	๒๐,๐๐๐	๒๐,๐๐๐	๒๐,๐๐๐	๒๐,๐๐๐	สำนักงาน ส่งเสริมการ ปกครอง จังหวัดบุรีรัมย์ ได้รับอุดหนุน และ ดำเนินการ	ประชาชนใน พื้นที่อนุรักษ์ ศิลปวัฒนธรรม ประเพณีโบราณ ให้คงอยู่ และ ส่งเสริมการ ท่องเที่ยว	กอง การศึกษา
๒.	อุดหนุนที่ทำการ ปกครอง อำเภอ เฉลิมพระเกียรติ จังหวัดบุรีรัมย์ โครงการประเพณี เดินขึ้นเขาพนมรุ้ง “รับอรุณเบิกฟ้าวันปี ใหม่”	เพื่อเป็นอนุรักษ์ วัฒนธรรม ประเพณีอันดี งาม และ ส่งเสริมการ ท่องเที่ยวของ อำเภอ	วันที่ ๓๑ ธันวาคม - ๑ มกราคม ของทุก ปี	๒๐,๐๐๐	๒๐,๐๐๐	๒๐,๐๐๐	๒๐,๐๐๐	๒๐,๐๐๐	อำเภอเฉลิม พระเกียรติ ได้รับอุดหนุน และ ดำเนินการ	ประชาชนได้ แสดง ศิลปวัฒนธรรม ประเพณี และ อนุรักษ์ ประเพณีอันดี งาม และ ส่งเสริมการ ท่องเที่ยว	กอง การศึกษา

แผนงานการศาสนาวัฒนธรรมและนันทนาการ

ที่	โครงการ	วัตถุประสงค์	เป้าหมาย (ผลผลิตของ โครงการ)	งบประมาณและที่ผ่านมา					ตัวชี้วัด (KPI)	ผลที่คาดว่าจะได้รับ	หน่วยงาน รับผิดชอบ หลัก
				๒๕๖๑ (บาท)	๒๕๖๒ (บาท)	๒๕๖๓ (บาท)	๒๕๖๔ (บาท)	๒๕๖๕ (บาท)			
๓.	อุดหนุนที่ทำการ ปกครองอำเภอเฉลิม พระเกียรติ จังหวัด บุรีรัมย์ ตามโครงการ งานประเพณี “ดอก ฝ้ายคำบานที่เฉลิม พระเกียรติ	๑.เพื่อแนะนำ สถานที่ท่องเที่ยว ใหม่ๆที่น่าสนใจ แก่กลุ่ม นักท่องเที่ยว ๒.เพื่อสร้าง รูปแบบการ ท่องเที่ยวให้มี ความแตกต่าง แปลกใหม่ ดึงดูด นักท่องเที่ยวเข้า มาในพื้นที่ ๓.เพื่อส่งเสริม ประชาสัมพันธ์ การท่องเที่ยว ต่อเนื่องตลอดปี และเชื่อมโยงการ ท่องเที่ยวทั้งใน และต่างประเทศ	ระหว่างเดือน มกราคม- กุมภาพันธ์ของทุก ปี	-	-	๒๐,๐๐๐	๒๐,๐๐๐	๒๐,๐๐๐	สำนักงาน ส่งเสริมการ ปกครอง จังหวัดบุรีรัมย์ ได้รับอุดหนุน และ ดำเนินการ	ประชาชนใน พื้นที่อนุรักษ์ ศิลปวัฒนธรรม ประเพณีโบราณ ให้คงอยู่ และ ส่งเสริมการ ท่องเที่ยว	กอง การศึกษา
รวม	๓ โครงการ	-	-	๔๐,๐๐๐	๔๐,๐๐๐	๖๐,๐๐๐	๖๐,๐๐๐	๖๐,๐๐๐	-	-	-

รายละเอียดโครงการพัฒนา  
แผนพัฒนาท้องถิ่น (พ.ศ.๒๕๖๑-๒๕๖๕)  
โครงการที่เกินศักยภาพขององค์กรปกครองส่วนท้องถิ่น  
ของเทศบาลตำบลถาวร

ยุทธศาสตร์จังหวัดที่ : ๑ ด้านเศรษฐกิจ ๓ ด้านทรัพยากรธรรมชาติและสิ่งแวดล้อม ๔ ด้านการรักษาความมั่นคงและความสงบ

ข.ยุทธศาสตร์การพัฒนาของ อปท.ในเขตจังหวัดที่ : ๑ เมืองน่าอยู่และคุณภาพชีวิตที่ดี

ยุทธศาสตร์ที่ ๑ ด้านบ้านเมืองน่าอยู่

แผนงานอุตสาหกรรมและการโยธา

ที่	โครงการ	วัตถุประสงค์	เป้าหมาย (ผลผลิตของ โครงการ)	งบประมาณและที่ผ่านมา					ตัวชี้วัด (KPI)	ผลที่คาดว่าจะได้รับ	หน่วยงาน รับผิดชอบ หลัก
				๒๕๖๑ (บาท)	๒๕๖๒ (บาท)	๒๕๖๓ (บาท)	๒๕๖๔ (บาท)	๒๕๖๕ (บาท)			
๑.	โครงการก่อสร้าง ถนนลาดยาง บ้านถาวรหมู่ที่ ๑ - บ้านเจริญสุข	เพื่อให้มีเส้นทาง สัญจรสะดวก ขึ้นในการ ลำเลียงสินค้า เกษตร	ถนนลาดยาง กว้าง ๖ เมตร ยาว ๒,๒๐๔ เมตร หนา ๐.๐๕ เมตร	๖,๖๐๐,๐๐๐	๖,๖๐๐,๐๐๐	๖,๙๓๐,๐๐๐	๖,๙๓๐,๐๐๐	๖,๙๓๐,๐๐๐	ถนนได้ มาตรฐาน ตามแบบ	มีเส้นทาง สัญจรได้ สะดวกขึ้น	ทต.ถาวร/ อบจ./ หน่วยงานอื่นที่ เกี่ยวข้อง
๒.	โครงการก่อสร้าง ถนนลาดยาง บ้านถาวร หมู่ที่๑ -บ้านโคก สำราญ หมู่ที่ ๑๐ เชื่อม เส้นทางไปอำเภอ นางรอง และอำเภอ ละหานทราย	เพื่อให้มีเส้นทาง สัญจรสะดวก ขึ้นในการ ลำเลียงสินค้า เกษตร	ถนนลาดยาง กว้าง ๖ เมตร ยาว ๕๘๓ เมตร หนา ๐.๐๕ เมตร	๑,๗๐๗,๐๐๐	๑,๗๐๗,๐๐๐	๑,๗๙๒,๓๕๐	๑,๗๙๒,๓๕๐	๑,๗๙๒,๓๕๐	ถนนได้ มาตรฐาน ตามแบบ	มีเส้นทาง สัญจรได้ สะดวกขึ้น	ทต.ถาวร/ อบจ./ หน่วยงานอื่นที่ เกี่ยวข้อง

แผนงานอุตสาหกรรมและการโยธา

ที่	โครงการ	วัตถุประสงค์	เป้าหมาย (ผลผลิตของ โครงการ)	งบประมาณและที่ผ่านมา					ตัวชี้วัด (KPI)	ผลที่คาดว่าจะได้รับ	หน่วยงาน รับผิดชอบ หลัก
				๒๕๖๑ (บาท)	๒๕๖๒ (บาท)	๒๕๖๓ (บาท)	๒๕๖๔ (บาท)	๒๕๖๕ (บาท)			
๓.	โครงการก่อสร้าง ถนนลาดยางบ้าน หนองปรือ หมู่ที่ ๕ ตำบลถาวร อำเภอลาดบัวหลวง จังหวัดบุรีรัมย์	เพื่อให้มีเส้นทาง สัญจรสะดวก ขึ้น	ถนนลาดยาง กว้าง ๖ เมตร ยาว ๑,๖๐๐ เมตร หนา ๐.๐๕ เมตร	๔,๘๐๐,๐๐๐	๔,๘๐๐,๐๐๐	๕,๐๔๐,๐๐๐	๕,๐๔๐,๐๐๐	๕,๐๔๐,๐๐๐	ถนนได้ มาตรฐาน ตามแบบ	มีเส้นทาง สัญจรได้ สะดวกขึ้น	ทต.ถาวร/ อบจ./ หน่วยงานอื่นที่ เกี่ยวข้อง
๔.	โครงการก่อสร้าง ถนนลาดยางหมู่ที่ ๒ บ้านน้อย - เขาหุบ	เพื่อให้มีเส้นทาง สัญจรสะดวก ขึ้นในการ ลำเลียงสินค้า เกษตร	ถนนลาดยาง กว้าง ๕ เมตร ยาว ๑,๕๐๐ เมตร หนา ๐.๐๕ เมตร	๓,๖๘๐,๐๐๐	๓,๖๘๐,๐๐๐	๓,๘๗๔,๕๐๐	๓,๘๗๔,๕๐๐	๓,๘๗๔,๕๐๐	ถนนได้ มาตรฐาน ตามแบบ	มีเส้นทาง สัญจรได้ สะดวกขึ้น	ทต.ถาวร/ อบจ./ หน่วยงานอื่นที่ เกี่ยวข้อง

แผนงานอุตสาหกรรมและการโยธา

ที่	โครงการ	วัตถุประสงค์	เป้าหมาย (ผลผลิตของ โครงการ)	งบประมาณและที่ผ่านมา					ตัวชี้วัด (KPI)	ผลที่คาดว่าจะได้รับ	อ.หน่วยงาน รับผิดชอบ หลัก
				๒๕๖๑ (บาท)	๒๕๖๒ (บาท)	๒๕๖๓ (บาท)	๒๕๖๔ (บาท)	๒๕๖๕ (บาท)			
๕.	โครงการก่อสร้างถนนลาดยางบ้านหนองปรือหมู่ที่ ๕ จากบ้านนางปิง มัทรี - บ้านยางโป่งสะเดา ตำบลตาจ้ง อำเภอละหานทราย จังหวัดบุรีรัมย์	เพื่อให้มีเส้นทางสัญจรสะดวกขึ้น	ถนนลาดยาง กว้าง ๖ เมตร ยาว ๑,๖๐๐ เมตร หนา ๐.๐๕ เมตร	๔,๖๘๖,๐๐๐	๔,๖๘๖,๐๐๐	๔,๙๒๐,๓๐๐	๔,๙๒๐,๓๐๐	๔,๙๒๐,๓๐๐	ถนนได้มาตรฐานตามแบบ	มีเส้นทางสัญจรได้สะดวกขึ้น	ทต.ถาวร/ อบจ./ หน่วยงานอื่นที่เกี่ยวข้อง
๖.	โครงการก่อสร้างถนนลาดยาง บ้านตลาดแย้ หมู่ที่ ๓ จากบ้านนายคำวัง เนาวบุตร - บ้านยางโป่งสะเดา ตำบลตาจ้ง อำเภอละหานทราย จังหวัดบุรีรัมย์	เพื่อให้มีเส้นทางสัญจรสะดวกขึ้น	ถนนลาดยาง กว้าง ๖ เมตร ยาว ๒,๐๐๐ เมตร หนา ๐.๐๕ เมตร	๕,๘๕๖,๐๐๐	๕,๘๕๖,๐๐๐	๖,๑๔๘,๘๐๐	๖,๑๔๘,๘๐๐	๖,๑๔๘,๘๐๐	ถนนได้มาตรฐานตามแบบ	มีเส้นทางสัญจรได้สะดวกขึ้น	ทต.ถาวร/ อบจ./ หน่วยงานอื่นที่เกี่ยวข้อง

แผนงานอุตสาหกรรมและการโยธา

ที่	โครงการ	วัตถุประสงค์	เป้าหมาย (ผลผลิตของ โครงการ)	งบประมาณและที่ผ่านมา					ตัวชี้วัด (KPI)	ผลที่คาดว่าจะได้รับ	หน่วยงาน รับผิดชอบ หลัก
				๒๕๖๑ (บาท)	๒๕๖๒ (บาท)	๒๕๖๓ (บาท)	๒๕๖๔ (บาท)	๒๕๖๕ (บาท)			
๗.	โครงการก่อสร้างถนนลาดยางบ้านหนองปรือหมู่ที่ ๕ จากบ้านนายปัญญา พยุงเริญ - บ้านยางโป่งสะเดา ตำบลตาจ่ง อำเภอละหานทราย จังหวัดบุรีรัมย์	เพื่อให้มีเส้นทางสัญจรสะดวกขึ้น	ถนนลาดยาง กว้าง ๕ เมตร ยาว ๑,๖๐๐ เมตร หนา ๐.๐๕ เมตร	๓,๗๖๐,๐๐๐	๓,๗๖๐,๐๐๐	๓,๙๔๘,๐๐๐	๓,๙๔๘,๐๐๐	๓,๙๔๘,๐๐๐	ถนนได้มาตรฐานตามแบบ	มีเส้นทางสัญจรได้สะดวกขึ้น	ทต.ถาวร/ อบจ./ หน่วยงานอื่นที่เกี่ยวข้อง
๘.	โครงการก่อสร้างถนนลาดยางบ้านหนองปรือหมู่ที่ ๕ จากบ้านนายประยูร อ่อนน้ำคำ - บ้านยางโป่งสะเดา ตำบลตาจ่ง อำเภอละหานทราย จังหวัดบุรีรัมย์	เพื่อให้มีเส้นทางสัญจรสะดวกขึ้น	ถนนลาดยาง กว้าง ๔ เมตร ยาว ๕๙๐ เมตร หนา ๐.๐๕ เมตร	๑,๑๐๙,๐๐๐	๑,๑๐๙,๐๐๐	๑,๑๖๔,๔๕๐	๑,๑๖๔,๔๕๐	๑,๑๖๔,๔๕๐	ถนนได้มาตรฐานตามแบบ	มีเส้นทางสัญจรได้สะดวกขึ้น	ทต.ถาวร/ อบจ./ หน่วยงานอื่นที่เกี่ยวข้อง
รวม	๘ โครงการ	-	-	๓๒,๒๐๘,๐๐๐	๓๒,๒๐๘,๐๐๐	๓๓,๘๑๘,๔๐๐	๓๓,๘๑๘,๔๐๐	๓๓,๘๑๘,๔๐๐	-	-	-

แผนงานการเกษตร



ที่	โครงการ	วัตถุประสงค์	เป้าหมาย (ผลผลิตของ โครงการ)	งบประมาณและที่ผ่านมา					ตัวชี้วัด (KPI)	ผลที่คาดว่าจะได้รับ	หน่วยงาน รับผิดชอบ หลัก
				๒๕๖๑ (บาท)	๒๕๖๒ (บาท)	๒๕๖๓ (บาท)	๒๕๖๔ (บาท)	๒๕๖๕ (บาท)			
๑.	โครงการขุดลอกอ่างเก็บน้ำคลองป่าโจทย์ หมู่ที่ ๗	เพื่อกักเก็บน้ำไว้ใช้ในการทำการเกษตร	ขุดลอกอ่างเก็บน้ำ กว้าง ๗๐ เมตร ยาว ๓๒๕ เมตร ลึก ๔ เมตร	๑,๙๖๙,๐๐๐	๑,๙๖๙,๐๐๐	๒,๐๖๗,๔๕๐	๒,๐๖๗,๔๕๐	๒,๐๖๗,๔๕๐	งานขุดลอกได้มาตรฐานตามแบบ	มีน้ำในการทำการเกษตรอย่างเพียงพอ	ทต.ถาวร/อบจ./หน่วยงานอื่นที่เกี่ยวข้อง
๒.	โครงการขุดลอกอ่างเก็บน้ำคลองสอง หมู่ที่ ๑	เพื่อกักเก็บน้ำไว้ใช้ในการทำการเกษตร	ขุดลอกอ่างเก็บน้ำ กว้าง ๗๐ เมตร ยาว ๓๒๕ เมตร ลึก ๔ เมตร	๓,๐๐๐,๐๐๐	๓,๐๐๐,๐๐๐	๓,๑๕๐,๐๐๐	๓,๑๕๐,๐๐๐	๓,๑๕๐,๐๐๐	งานขุดลอกได้มาตรฐานตามแบบ	มีน้ำในการทำการเกษตรอย่างเพียงพอ	ทต.ถาวร/อบจ./หน่วยงานอื่นที่เกี่ยวข้อง
๓.	โครงการขุดลอกอ่างเก็บน้ำเขาหลุบ หมู่ที่ ๒	เพื่อกักเก็บน้ำไว้ใช้ในการทำการเกษตร	ขุดลอกอ่างเก็บน้ำ กว้าง ๑๒๐ เมตร ยาว ๒๘๐ เมตร ลึก ๓ เมตร	๓,๕๐๐,๐๐๐	๓,๕๐๐,๐๐๐	๓,๖๗๕,๐๐๐	๓,๖๗๕,๐๐๐	๓,๖๗๕,๐๐๐	งานขุดลอกได้มาตรฐานตามแบบ	มีน้ำในการทำการเกษตรอย่างเพียงพอ	ทต.ถาวร/อบจ./หน่วยงานอื่นที่เกี่ยวข้อง

แผนงานการเกษตร

ที่	โครงการ	วัตถุประสงค์	เป้าหมาย (ผลผลิตของ โครงการ)	งบประมาณและที่ผ่านมา					ตัวชี้วัด (KPI)	ผลที่คาดว่าจะได้รับ	หน่วยงาน รับผิดชอบ หลัก
				๒๕๖๑ (บาท)	๒๕๖๒ (บาท)	๒๕๖๓ (บาท)	๒๕๖๔ (บาท)	๒๕๖๕ (บาท)			
๔.	โครงการขุดลอก สระประดู่ หมู่ที่ ๗	เพื่อกักเก็บ น้ำไว้ใช้ใน การทำ การเกษตร	ขุดลอกสระประดู่ กว้าง ๑๒๐ เมตร ยาว ๒๘๐ เมตร ลึก ๓ เมตร	๑,๔๐๐,๐๐๐	๑,๔๐๐,๐๐๐	๑,๔๗๕,๐๐๐	๑,๔๗,๕๐๐	๑,๔๗,๕๐๐	งานขุด ลอกได้ มาตรฐาน ตามแบบ	มีน้ำใน การทำ การเกษตร อย่าง เพียงพอ	ทต.ถาวร/ อบจ./ หน่วยงานอื่นที่ เกี่ยวข้อง
๕.	ปรับปรุงอ่างเก็บ น้ำคลองโพธิ์ หมู่ที่ ๑๐ บ้านโคก สำราญ	เพื่อกักเก็บ น้ำไว้ใช้ใน การอุปโภค- บริโภค	กว้าง ๒๑๘ เมตร ยาว ๓๐๔ เมตร ลึกเฉลี่ย ๓ เมตร	-	-	๑๒,๖๕๖,๐๐๐	๑๒,๖๕๖,๐๐๐	๑๒,๖๕๖,๐๐๐	งานขุด ลอกได้ มาตรฐาน ตามแบบ	มีน้ำใน การ อุปโภค- บริโภค	ทต.ถาวร/ อบจ./ หน่วยงานอื่นที่ เกี่ยวข้อง
รวม	๕ โครงการ	-	-	๙,๘๖๙,๐๐๐	๙,๘๖๙,๐๐๐	๒๓,๐๒๓,๔๕๐	๒๓,๐๒๓,๔๕๐	๒๓,๐๒๓,๔๕๐	-	-	-

บัญชีครุภัณฑ์  
แผนพัฒนาท้องถิ่น (พ.ศ.๒๕๖๑-๒๕๖๕)  
เทศบาลตำบลถาวร

## แผนงานบริหารงานทั่วไป

ที่	แผนงาน	หมวด	ประเภท	เป้าหมาย (ผลผลิตของครุภัณฑ์)	งบประมาณและที่ผ่านมา					หน่วยงาน รับผิดชอบ หลัก
					๒๕๖๑ (บาท)	๒๕๖๒ (บาท)	๒๕๖๓ (บาท)	๒๕๖๔ (บาท)	๒๕๖๕ (บาท)	
๑.	บริหารงานทั่วไป	ค่าครุภัณฑ์	ครุภัณฑ์ สำนักงาน	โต๊ะทำงานพร้อมเก้าอี้ จำนวน ๒ ชุด	๒๐,๐๐๐	-	-	๑๐,๐๐๐	-	สำนักปลัด
๒.	บริหารงานทั่วไป	ค่าครุภัณฑ์	ครุภัณฑ์ สำนักงาน	ตู้เก็บเอกสารชนิด ๒ บานพับ จำนวน ๒ หลัง	๑๑,๐๐๐	-	-	๑๑,๐๐๐	-	สำนักปลัด
๓.	บริหารงานทั่วไป	ค่าครุภัณฑ์	ครุภัณฑ์ สำนักงาน	ตู้เก็บเอกสาร ชนิด ๔ ลื่นชัก จำนวน ๒ หลัง	๑๐,๐๐๐	-	-	-	-	สำนักปลัด
๔.	บริหารงานทั่วไป	ค่าครุภัณฑ์	ครุภัณฑ์ สำนักงาน	เครื่องปรับอากาศ ๒๔๐๐๐ BTU จำนวน ๒ เครื่อง	๖๖,๐๐๐	-	-	-	-	สำนักปลัด
๕.	บริหารงานทั่วไป	ค่าครุภัณฑ์	ครุภัณฑ์ คอมพิวเตอร์	เครื่องคอมพิวเตอร์พร้อม อุปกรณ์ จำนวน ๑ ชุด	๓๕,๕๐๐	-	๓๕,๕๐๐	๓๕,๕๐๐	-	สำนักปลัด
๖.	บริหารงานทั่วไป	ค่าครุภัณฑ์	ครุภัณฑ์ ยานพาหนะ	รถบรรทุก (ดีเซล) จำนวน ๑ คัน	๗๘๗,๐๐๐	-	-	-	-	สำนักปลัด
๗.	บริหารงานทั่วไป	ค่าครุภัณฑ์	ครุภัณฑ์ สำนักงาน	ชั้นเก็บเอกสาร จำนวน ๒ หลัง (๔๐ ช่อง)	๑๐,๐๐๐	๑๐,๐๐๐	-	-	๑๐,๐๐๐	สำนักปลัด
๘.	บริหารงานทั่วไป	ค่าครุภัณฑ์	ครุภัณฑ์ สำนักงาน	ซุ้มเฉลิมพระเกียรติ	๑๐๐,๐๐๐	-	-	๑๐๐,๐๐๐	๑๐๐,๐๐๐	สำนักปลัด

แผนงานบริหารงานทั่วไป

ที่	แผนงาน	หมวด	ประเภท	เป้าหมาย (ผลผลิตของครุภัณฑ์)	งบประมาณและที่ผ่านมา					หน่วยงาน รับผิดชอบ หลัก
					๒๕๖๑ (บาท)	๒๕๖๒ (บาท)	๒๕๖๓ (บาท)	๒๕๖๔ (บาท)	๒๕๖๕ (บาท)	
๙.	บริหารงานทั่วไป	ค่าครุภัณฑ์	ครุภัณฑ์ สำนักงาน	เก้าอี้สำนักงาน -เจ้าหน้าที่ แบบมีล้อเลื่อน ผู้บริหาร	-	๔๘,๘๐๐	-	-	-	สำนักปลัด
๑๐.	บริหารงานทั่วไป	ค่าครุภัณฑ์	ครุภัณฑ์ สำนักงาน	ชุดรับแขก จำนวน ๑ ชุด	-	๑๖,๐๐๐	-	-	-	สำนักปลัด
๑๑.	บริหารงานทั่วไป	ค่าครุภัณฑ์	ครุภัณฑ์งานบ้าน งานครัว	หม้อต้มน้ำไฟฟ้า จำนวน ๑ ตัว	-	๑๓,๐๐๐	-	-	๑๓,๐๐๐	สำนักปลัด
๑๒.	บริหารงานทั่วไป	ค่าครุภัณฑ์	ครุภัณฑ์ คอมพิวเตอร์	เครื่องพิมพ์	-	-	-	๙,๐๐๐	-	สำนักปลัด
๑๓.	บริหารงานทั่วไป	ค่าครุภัณฑ์	ครุภัณฑ์ สำนักงาน	เครื่องฉีดยา จำนวน ๑ เครื่อง	-	-	๑๐,๐๐๐	-	-	สำนักปลัด
๑๔.	บริหารงานทั่วไป	ค่าครุภัณฑ์	ครุภัณฑ์งานบ้าน งานครัว	เครื่องตัดหญ้าแบบข้อแข็ง จำนวน ๕ เครื่อง	-	-	๔๗,๕๐๐	-	-	สำนักปลัด
๑๕.	บริหารงานทั่วไป	ค่าครุภัณฑ์	ครุภัณฑ์งานบ้าน งานครัว	เครื่องตัดหญ้าแบบล้อ จักยาน จำนวน ๑ เครื่อง	-	-	๑๒,๐๐๐	-	-	สำนักปลัด
๑๖.	บริหารงานทั่วไป	ค่าครุภัณฑ์	ครุภัณฑ์ สำนักงาน	ตู้กระจกเก็บเอกสารชนิด ๒ บานเลื่อน จำนวน ๒ หลัง	-	-	-	๑๓,๐๐๐	-	สำนักปลัด
๑๗.	บริหารงานทั่วไป	ค่าครุภัณฑ์	ครุภัณฑ์ คอมพิวเตอร์	เครื่อง SCANNER จำนวน ๑ เครื่อง	-	-	๒๙,๐๐๐	๒๙,๐๐๐	-	สำนักปลัด

แผนงานบริหารงานทั่วไป

ที่	แผนงาน	หมวด	ประเภท	เป้าหมาย (ผลผลิตของครุภัณฑ์)	งบประมาณและที่ผ่านมา					หน่วยงาน รับผิดชอบ หลัก
					๒๕๖๑ (บาท)	๒๕๖๒ (บาท)	๒๕๖๓ (บาท)	๒๕๖๔ (บาท)	๒๕๖๕ (บาท)	
๑๘.	บริหารงานทั่วไป	ค่าครุภัณฑ์	ครุภัณฑ์คอมพิวเตอร์	เครื่อง SMARTCARD READER จำนวน ๑ เครื่อง	-	-	๗๐๐	๗๐๐	-	สำนักปลัด
๑๙.	บริหารงานทั่วไป	ค่าครุภัณฑ์	ครุภัณฑ์โฆษณาและเผยแพร่	กล้องถ่ายภาพระบบดิจิทัล จำนวน ๑ เครื่อง	-	-	-	๓๐,๐๐๐	-	สำนักปลัด
๒๐.	บริหารงานทั่วไป	ค่าครุภัณฑ์	ครุภัณฑ์สำนักงาน	ชั้นเก็บแฟ้มเอกสาร จำนวน ๒ หลัง (๔๐ ช่อง)	๑๐,๐๐๐	๑๐,๐๐๐	-	-	๑๐,๐๐๐	กองคลัง
๒๑.	บริหารงานทั่วไป	ค่าครุภัณฑ์	ครุภัณฑ์สำนักงาน	ตู้เก็บเอกสาร ชนิด ๒บานพับ จำนวน ๒ หลัง	๑๑,๐๐๐	-	-	๑๑,๐๐๐	๑๑,๐๐๐	กองคลัง
๒๒.	บริหารงานทั่วไป	ค่าครุภัณฑ์	ครุภัณฑ์สำนักงาน	เก้าอี้สำนักงาน แบบล้อเลื่อน จำนวน ๑๐ ตัว	๒๕,๐๐๐	-	-	-	-	กองคลัง
๒๓.	บริหารงานทั่วไป	ค่าครุภัณฑ์	ครุภัณฑ์สำนักงาน	ตู้กระจกเก็บเอกสาร ชนิด ๒ บานเลื่อน จำนวน ๑ หลัง	๖,๕๐๐	-	-	๖,๕๐๐	๖,๕๐๐	กองคลัง

แผนงานบริหารงานทั่วไป

ที่	แผนงาน	หมวด	ประเภท	เป้าหมาย (ผลผลิตของครุภัณฑ์)	งบประมาณและที่ผ่านมา					หน่วยงาน รับผิดชอบ หลัก
					๒๕๖๑ (บาท)	๒๕๖๒ (บาท)	๒๕๖๓ (บาท)	๒๕๖๔ (บาท)	๒๕๖๕ (บาท)	
๒๔.	บริหารงานทั่วไป	ค่าครุภัณฑ์	ครุภัณฑ์ คอมพิวเตอร์	เครื่องคอมพิวเตอร์พร้อม อุปกรณ์ จำนวน ๑ ชุด	-	-	๓๒,๕๐๐	-	-	กองคลัง
๒๕.	บริหารงานทั่วไป	ค่าครุภัณฑ์	ครุภัณฑ์ คอมพิวเตอร์	คอมพิวเตอร์แท็บเล็ต จำนวน ๑ เครื่อง	-	-	-	๒๐,๐๐๐	-	กองคลัง
๒๖.	บริหารงานทั่วไป	ค่าครุภัณฑ์	ครุภัณฑ์ สำนักงาน	เก้าอี้จำนวน ๑ ตัว	-	-	๖,๐๐๐	-	-	กองคลัง
๒๗.	บริหารงานทั่วไป	ค่าครุภัณฑ์	ครุภัณฑ์ สำนักงาน	โต๊ะคอมพิวเตอร์พร้อมเก้าอี้ จำนวน ๑ ชุด	-	-	-	๖,๐๐๐	-	กองคลัง
๒๘.	บริหารงานทั่วไป	ค่าครุภัณฑ์	ครุภัณฑ์ คอมพิวเตอร์	เครื่องพิมพ์ จำนวน ๑ เครื่อง	-	-	๘,๐๐๐	๘,๐๐๐	-	กองคลัง
๒๙.	บริหารงานทั่วไป	ค่าครุภัณฑ์	ครุภัณฑ์โฆษณา และเผยแพร่	กล้องถ่ายภาพระบบดิจิทัล	-	-	๑๙,๓๐๐	-	-	กองคลัง
รวม	๒๙ โครงการ	-	-	-	๑,๐๙๒,๐๐๐	๙๗,๘๐๐	๒๐๐,๕๐๐	๒๘๙,๗๐๐	๑๕๐,๕๐๐	-

แผนงานรักษาความสงบภายใน

ที่	แผนงาน	หมวด	ประเภท	เป้าหมาย (ผลผลิตของครุภัณฑ์)	งบประมาณและที่ผ่านมา					หน่วยงาน รับผิดชอบ หลัก
					๒๕๖๑ (บาท)	๒๕๖๒ (บาท)	๒๕๖๓ (บาท)	๒๕๖๔ (บาท)	๒๕๖๕ (บาท)	
๑.	รักษาความสงบภายใน	ครุภัณฑ์	ครุภัณฑ์การเกษตร	เครื่องพ่นยาแบบสะพายหลัง จำนวน ๕ ถึง	๑๐,๐๐๐	-	-	-	-	สำนักปลัดงานป้องกัน
๒.	รักษาความสงบภายใน	ครุภัณฑ์	ครุภัณฑ์สำรวจ	เครื่องหาพิกัดด้วยดาวเทียมแบบพกพา จำนวน ๑ เครื่อง	-	-	๒๔,๕๐๐	-	-	สำนักปลัดงานป้องกัน
๓.	รักษาความสงบภายใน	ครุภัณฑ์	ครุภัณฑ์การเกษตร	เลื่อยโซ่ยนต์ จำนวน ๑ เครื่อง	-	-	-	๑๓,๐๐๐	-	สำนักปลัดงานป้องกัน
๔.	รักษาความสงบภายใน	ครุภัณฑ์	ครุภัณฑ์คอมพิวเตอร์	เครื่องคอมพิวเตอร์พร้อมอุปกรณ์ จำนวน ๑ ชุด	-	-	๒๗,๕๐๐	-	-	สำนักปลัดงานป้องกัน
๕.	รักษาความสงบภายใน	ครุภัณฑ์	ครุภัณฑ์ยานพาหนะ	รถพยาบาล (รถกระบะ) จำนวน ๑ คัน	-	-	๑,๐๐๐,๐๐๐	-	-	สำนักปลัดงานป้องกัน
๖.	รักษาความสงบภายใน	ครุภัณฑ์	ครุภัณฑ์ดับเพลิง	หัวฉีดดับเพลิงแบบด้ามปืน จำนวน ๑ อัน	-	-	-	๒๐,๐๐๐	-	สำนักปลัดงานป้องกัน
๗.	รักษาความสงบภายใน	ครุภัณฑ์	ครุภัณฑ์ดับเพลิง	สายส่งน้ำดับเพลิง จำนวน ๔ เส้น	-	-	๓๕,๐๐๐	-	๓๕,๐๐๐	สำนักปลัดงานป้องกัน
๘.	รักษาความสงบภายใน	ครุภัณฑ์	ครุภัณฑ์ดับเพลิง	สายสูบลมจำนวน ๒ เส้น	-	-	๑๖,๐๐๐	-	-	สำนักปลัดงานป้องกัน

แผนงานรักษาความสงบภายใน

ที่	แผนงาน	หมวด	ประเภท	เป้าหมาย (ผลผลิตของครุภัณฑ์)	งบประมาณและที่ผ่านมา					หน่วยงาน รับผิดชอบ หลัก
					๒๕๖๑ (บาท)	๒๕๖๒ (บาท)	๒๕๖๓ (บาท)	๒๕๖๔ (บาท)	๒๕๖๕ (บาท)	
๙.	รักษาความสงบ ภายใน	ครุภัณฑ์	ครุภัณฑ์ สำนักงาน	ถังเก็บน้ำแบบพลาสติก จำนวน ๒ ถัง	-	-	-	๑๒,๘๐๐	๑๒,๘๐๐	สำนักปลัดงาน ป้องกัน
๑๐.	รักษาความสงบ ภายใน	ครุภัณฑ์	ครุภัณฑ์ สำนักงาน	ตู้เก็บเอกสาร ชนิด ๒ บานพับ จำนวน ๑ หลัง	๕,๕๐๐	-	-	๕,๕๐๐	-	สำนักปลัดงาน ป้องกัน
รวม	๑๐ โครงการ	-	-	-	๑๕,๕๐๐	-	๑,๑๐๓,๐๐๐	๕๑,๓๐๐	๔๗,๘๐๐	-



แผนงานสร้างความเข้มแข็ง

ที่	แผนงาน	หมวด	ประเภท	เป้าหมาย (ผลผลิตของครุภัณฑ์)	งบประมาณและที่ผ่านมา					หน่วยงาน รับผิดชอบ หลัก
					๒๕๖๑ (บาท)	๒๕๖๒ (บาท)	๒๕๖๓ (บาท)	๒๕๖๔ (บาท)	๒๕๖๕ (บาท)	
๑.	สร้างความเข้มแข็ง	ครุภัณฑ์	สำนักงาน	เครื่องปรับอากาศ ๑๘,๐๐๐ BTU จำนวน ๑ เครื่อง	-	-	-	๒๙,๙๐๐	๒๙,๙๐๐	กองสวัสดิการสังคม
๒.	สร้างความเข้มแข็ง	ครุภัณฑ์	สำนักงาน	ตู้เหล็ก ๒ บานเลื่อน กระจก	-	-	-	๖,๕๐๐	๖,๕๐๐	กองสวัสดิการสังคม
๓.	สร้างความเข้มแข็ง	ครุภัณฑ์	ครุภัณฑ์ คอมพิวเตอร์	เครื่องคอมพิวเตอร์ จำนวน ๑ เครื่อง	๓๕,๕๐๐	-	-	-	๒๒,๐๐๐	กองสวัสดิการสังคม
๔.	สร้างความเข้มแข็ง	ครุภัณฑ์	สำนักงาน	โต๊ะคอมพิวเตอร์พร้อม เก้าอี้ จำนวน ๑ ชุด	๕,๐๐๐	-	-	-	-	กองสวัสดิการสังคม
๕.	สร้างความเข้มแข็ง	ครุภัณฑ์	ครุภัณฑ์ คอมพิวเตอร์	เครื่องพิมพ์ จำนวน ๑ เครื่อง	-	-	๘,๐๐๐	-	-	กองสวัสดิการสังคม
๖.	สร้างความเข้มแข็ง	ครุภัณฑ์	ครุภัณฑ์ คอมพิวเตอร์	เครื่องสำรองไฟ	-	-	-	-	๒,๕๐๐	กองสวัสดิการสังคม
๗.	สร้างความเข้มแข็ง	ครุภัณฑ์	ครุภัณฑ์ คอมพิวเตอร์	คอมพิวเตอร์โน้ตบุ๊ก จำนวน ๑ เครื่อง	-	-	๒๒,๐๐๐	-	๒๒,๐๐๐	กองสวัสดิการสังคม

แผนงานสร้างความเข้มแข็ง

ที่	แผนงาน	หมวด	ประเภท	เป้าหมาย (ผลผลิตของครุภัณฑ์)	งบประมาณและที่ผ่านมา					หน่วยงาน รับผิดชอบ หลัก
					๒๕๖๑ (บาท)	๒๕๖๒ (บาท)	๒๕๖๓ (บาท)	๒๕๖๔ (บาท)	๒๕๖๕ (บาท)	
๘.	สร้างความเข้มแข็ง	ครุภัณฑ์	ครุภัณฑ์ คอมพิวเตอร์	เครื่องอ่านบัตรประชาชน SMARTCARD READER จำนวน ๒ เครื่อง	-	-	๑,๔๐๐	๑,๔๐๐	-	กองสวัสดิการ สังคม
รวม	๘ โครงการ	-	-	-	๔๐,๕๐๐	-	๓๑,๔๐๐	๓๗,๘๐๐	๘๒,๙๐๐	-

แผนงานการศึกษา

ที่	แผนงาน	หมวด	ประเภท	เป้าหมาย (ผลผลิตของครุภัณฑ์)	งบประมาณและที่ผ่านมา					หน่วยงาน รับผิดชอบ หลัก
					๒๕๖๑ (บาท)	๒๕๖๒ (บาท)	๒๕๖๓ (บาท)	๒๕๖๔ (บาท)	๒๕๖๕ (บาท)	
๑.	แผนงานการศึกษา	ครุภัณฑ์	ครุภัณฑ์ สำนักงาน	ชั้นเก็บแฟ้มเอกสาร จำนวน ๒ หลัง	๑๐,๐๐๐	-	-	-	-	กองการศึกษา
๒.	แผนงานการศึกษา	ครุภัณฑ์	ครุภัณฑ์ สำนักงาน	ตู้กระจกเก็บเอกสารชนิด ๒ บาน เลื่อน จำนวน ๒ หลัง	-	-	๑๓,๐๐๐	-	๑๓,๐๐๐	กองการศึกษา
๓.	แผนงานการศึกษา	ครุภัณฑ์	ครุภัณฑ์ สำนักงาน	ตู้เก็บเอกสาร ชนิด ๒ บานพับ จำนวน ๒ หลัง	-	-	-	-	๑๑,๐๐๐	กองการศึกษา
๔.	แผนงานการศึกษา	ครุภัณฑ์	ครุภัณฑ์ สำนักงาน	ชั้นวางกระเป๋านักเรียน ชนิด ๑๒ ช่อง จำนวน ๒ หลัง	-	-	๘,๐๐๐	-	๘,๐๐๐	กองการศึกษา
๕.	แผนงานการศึกษา	ครุภัณฑ์	ครุภัณฑ์ สำนักงาน	โต๊ะกิจกรรมเด็กพร้อม เก้าอี้หนังเดี่ยว จำนวน ๖ ตัว จำนวน ๓ ชุด	-	-	-	๑๕,๐๐๐	-	กองการศึกษา
๖.	แผนงานการศึกษา	ครุภัณฑ์	ครุภัณฑ์ สำนักงาน	โต๊ะทำงานพร้อมเก้าอี้ จำนวน ๒ ชุด	-	-	-	-	๒๐,๐๐๐	กองการศึกษา
๗.	แผนงานการศึกษา	ครุภัณฑ์	ครุภัณฑ์ สำนักงาน	โต๊ะรับประทานอาหาร สำหรับเด็กพร้อมเก้าอี้ แบบยาว จำนวน ๖ ชุด	-	-	-	๔๕,๐๐๐	๔๕,๐๐๐	กองการศึกษา

แผนงานการศึกษา

ที่	แผนงาน	หมวด	ประเภท	เป้าหมาย (ผลผลิตของครุภัณฑ์)	งบประมาณและที่ผ่านมา					หน่วยงาน รับผิดชอบ หลัก
					๒๕๖๑ (บาท)	๒๕๖๒ (บาท)	๒๕๖๓ (บาท)	๒๕๖๔ (บาท)	๒๕๖๕ (บาท)	
๘.	แผนงานการศึกษา	ครุภัณฑ์	ครุภัณฑ์ สำนักงาน	โต๊ะพับเอนกประสงค์ จำนวน ๕ ตัว	-	-	-	-	๑๓,๐๐๐	กองการศึกษา
๙.	แผนงานการศึกษา	ครุภัณฑ์	ครุภัณฑ์ สำนักงาน	พัดลมระบายอากาศ จำนวน ๒ ตัว	-	-	-	-	๑๐,๐๐๐	กองการศึกษา
๑๐.	แผนงานการศึกษา	ครุภัณฑ์	ครุภัณฑ์ สำนักงาน	โต๊ะคอมพิวเตอร์พร้อม เก้าอี้ จำนวน ๒ ชุด	-	-	-	-	๑๐,๐๐๐	กองการศึกษา
๑๑.	แผนงานการศึกษา	ครุภัณฑ์	ครุภัณฑ์ สำนักงาน	เครื่องปรับอากาศ ๒๔๐๐๐ BTU จำนวน ๑ เครื่อง	๓๓,๐๐๐	๓๓,๐๐๐	-	๓๓,๐๐๐	-	กองการศึกษา
๑๒.	แผนงานการศึกษา	ครุภัณฑ์	ครุภัณฑ์ สำนักงาน	พัดลมอุตสาหกรรมตั้งพื้น จำนวน ๕ ตัว	-	-	๒๐,๐๐๐	-	๑๒,๐๐๐	กองการศึกษา
๑๓.	แผนงานการศึกษา	ครุภัณฑ์	ครุภัณฑ์ คอมพิวเตอร์	เครื่องคอมพิวเตอร์ พร้อมอุปกรณ์ จำนวน ๑ ชุด	๓๕,๕๐๐	-	-	-	๓๕,๕๐๐	กองการศึกษา
๑๔.	แผนงานการศึกษา	ครุภัณฑ์	ครุภัณฑ์ คอมพิวเตอร์	เครื่องพิมพ์	-	-	-	๘,๐๐๐	-	กองการศึกษา
๑๕.	แผนงานการศึกษา	ครุภัณฑ์	ครุภัณฑ์โฆษณา และเผยแพร่	โทรทัศน์ จำนวน ๑ เครื่อง	-	-	-	-	๑๐,๐๐๐	กองการศึกษา

แผนงานการศึกษา

ที่	แผนงาน	หมวด	ประเภท	เป้าหมาย (ผลผลิตของครูภัณฑ์)	งบประมาณและที่ผ่านมา					หน่วยงาน รับผิดชอบหลัก
					๒๕๖๑ (บาท)	๒๕๖๒ (บาท)	๒๕๖๓ (บาท)	๒๕๖๔ (บาท)	๒๕๖๕ (บาท)	
๑๖.	แผนงานการศึกษา	ครูภัณฑ์	ครูภัณฑ์งานบ้าน งานครัว	เตาแก๊ส พร้อมอุปกรณ์ จำนวน ๑ ชุด	-	-	-	-	๕,๐๐๐	กองการศึกษา
๑๗.	แผนงานการศึกษา	ครูภัณฑ์	ครูภัณฑ์งานบ้าน งานครัว	ผ้า màn พร้อมอุปกรณ์	-	-	-	-	๑๕,๐๐๐	กองการศึกษา
รวม	๑๗ โครงการ	-	-	-	๗๘,๕๐๐	๓๓,๐๐๐	๔๑,๐๐๐	๑๐๑,๐๐๐	๑๘๙,๕๐๐	-

แผนงานสาธารณสุข

ที่	แผนงาน	หมวด	ประเภท	เป้าหมาย (ผลผลิตของครุภัณฑ์)	งบประมาณและที่ผ่านมา					หน่วยงาน รับผิดชอบ หลัก
					๒๕๖๑ (บาท)	๒๕๖๒ (บาท)	๒๕๖๓ (บาท)	๒๕๖๔ (บาท)	๒๕๖๕ (บาท)	
๑.	แผนงาน สาธารณสุข	ครุภัณฑ์	ครุภัณฑ์ สำนักงาน	ตู้เก็บเอกสาร ชนิด ๒ บานพับ จำนวน ๑ หลัง	๕,๕๐๐	-	๕,๕๐๐	-	-	กอง สาธารณสุข และ สิ่งแวดล้อม
๒.	แผนงาน สาธารณสุข	ครุภัณฑ์	ครุภัณฑ์ คอมพิวเตอร์	เครื่องคอมพิวเตอร์ พร้อมอุปกรณ์ จำนวน ๑ ชุด	-	-	๓๕,๕๐๐	-	-	กอง สาธารณสุข และ สิ่งแวดล้อม
๓.	แผนงาน สาธารณสุข	ครุภัณฑ์	ครุภัณฑ์ สำนักงาน	เครื่องพ่นแมลงวัน จำนวน ๑ เครื่อง	-	-	๓,๐๐๐	-	-	กอง สาธารณสุข และ สิ่งแวดล้อม
๔.	แผนงาน สาธารณสุข	ครุภัณฑ์	ครุภัณฑ์ การเกษตร	เครื่องสูบน้ำเบนซิน ขนาด ๒ นิ้ว	-	-	๙,๑๐๐	-	-	กอง สาธารณสุข และ สิ่งแวดล้อม
๕.	แผนงาน สาธารณสุข	ครุภัณฑ์	ครุภัณฑ์ การเกษตร	เครื่องพ่นหมอกควัน จำนวน ๑ เครื่อง	-	-	๕๙,๐๐๐	-	-	กอง สาธารณสุข และ สิ่งแวดล้อม
๖.	แผนงานสาธารณสุข	ครุภัณฑ์	ครุภัณฑ์โฆษณา และเผยแพร่	กล้องถ่ายภาพนิ่งระบบ ดิจิทัล จำนวน ๑ เครื่อง	-	-	๑๙,๓๐๐	-	-	กองสาธารณสุข และสิ่งแวดล้อม
รวม	๖ โครงการ	-	-	-	๕,๕๐๐	-	๑๓๑,๔๐๐	-	-	-

แผนงานเคหะชุมชน

ที่	แผนงาน	หมวด	ประเภท	เป้าหมาย (ผลผลิตของครุภัณฑ์)	งบประมาณและที่ผ่านมา					หน่วยงาน รับผิดชอบ หลัก
					๒๕๖๑ (บาท)	๒๕๖๒ (บาท)	๒๕๖๓ (บาท)	๒๕๖๔ (บาท)	๒๕๖๕ (บาท)	
๑.	แผนงานเคหะและชุมชน	ครุภัณฑ์	ครุภัณฑ์คอมพิวเตอร์	เครื่องคอมพิวเตอร์พร้อมอุปกรณ์ จำนวน ๑ ชุด	๓๕,๕๐๐	-	-	-	-	กองช่าง
๒.	แผนงานเคหะและชุมชน	ครุภัณฑ์	ครุภัณฑ์ก่อสร้าง	เครื่องสกัดคอนกรีตขนาด ๑๕.๐ กก. จำนวน ๑ เครื่อง	-	-	๒๓,๐๐๐	-	๒๓,๐๐๐	กองช่าง
๓.	แผนงานเคหะและชุมชน	ครุภัณฑ์	ครุภัณฑ์การเกษตร	เครื่องตัดหญ้าแบบข้อแข็ง จำนวน ๑ เครื่อง	-	-	๙,๕๐๐	๙,๕๐๐	-	กองช่าง
๔.	แผนงานเคหะและชุมชน	ครุภัณฑ์	ครุภัณฑ์การเกษตร	เครื่องสูบน้ำแบบจุ่มได้น้ำ (ซัมเมอร์ส) ขนาด ๑.๕ แรงม้า จำนวน ๒ เครื่อง	-	-	๓๗,๐๐๐	๓๗,๐๐๐	๓๗,๐๐๐	กองช่าง
๕.	แผนงานเคหะและชุมชน	ครุภัณฑ์	ครุภัณฑ์การเกษตร	เครื่องสูบน้ำแบบจุ่มได้น้ำ (ซัมเมอร์ส) ขนาด ๑.๐ แรงม้า จำนวน ๑ เครื่อง	-	-	๑๔,๐๐๐	๑๔,๐๐๐	๑๔,๐๐๐	กองช่าง
๖.	แผนงานเคหะและชุมชน	ครุภัณฑ์	ครุภัณฑ์การเกษตร	เครื่องสูบน้ำไฟฟ้ามอเตอร์แบบปั๊มหอยโข่ง ขนาด ๓.๐๐ แรงม้า จำนวน ๕ เครื่อง	-	-	๙๑,๐๐๐	๙๑,๐๐๐	๙๑,๐๐๐	กองช่าง

แผนงานเคหะชุมชน

ที่	แผนงาน	หมวด	ประเภท	เป้าหมาย (ผลผลิตของครุภัณฑ์)	งบประมาณและที่ผ่านมา					หน่วยงาน รับผิดชอบ หลัก
					๒๕๖๑ (บาท)	๒๕๖๒ (บาท)	๒๕๖๓ (บาท)	๒๕๖๔ (บาท)	๒๕๖๕ (บาท)	
๗.	แผนงานเคหะและชุมชน	ครุภัณฑ์	ครุภัณฑ์การเกษตร	เครื่องสูบน้ำไฟฟ้ามอเตอร์แบบปั๊มลอยโพง ขนาด ๕.๐๐ แรงม้า จำนวน ๑ เครื่อง			๓๒,๕๐๐	๓๒,๕๐๐	๓๒,๕๐๐	กองช่าง
๘.	แผนงานเคหะและชุมชน	ครุภัณฑ์	ครุภัณฑ์ยานพาหนะและขนส่ง	รถกระเช้าซ่อมไฟฟ้า	-	-	-	๒,๕๐๐,๐๐๐	-	กองช่าง
๙.	แผนงานเคหะและชุมชน	ครุภัณฑ์	ครุภัณฑ์ไฟฟ้าและวิทยุ	หอกกระจายข่าวแบบไร้สายอัตโนมัติ	-	-	๓๖๐,๐๐๐	-	๖๐,๐๐๐	กองช่าง
๑๐.	แผนงานเคหะและชุมชน	ครุภัณฑ์	ครุภัณฑ์การเกษตร	เครื่องสูบน้ำบาดาลแบบSubmersible ขนาด ๑.๕ แรงม้า ๑ เฟส					๑๘,๕๐๐	กองช่าง
๑๑.	แผนงานเคหะและชุมชน	ครุภัณฑ์	ครุภัณฑ์สำนักงาน	ถังไฟเบอร์กลาสขนาดความจุ ๒.๕๐ ลบ.ม จำนวน ๘ ใบ ใบละ ๑๒,๐๐๐ บาท	-	-	-	-	๙๖,๐๐๐	กองช่าง
๑๒.	แผนงานเคหะและชุมชน	ค่าครุภัณฑ์	ครุภัณฑ์สำนักงาน	ชั้นเก็บเอกสาร จำนวน ๑ หลัง (๔๐ ช่อง)	-	-	๕,๐๐๐	-	๕,๐๐๐	กองช่าง
รวม	๑๒ โครงการ	-	-	-	๓๕,๕๐๐	-	๕๖๗,๐๐๐	๒,๖๘๔,๐๐๐	๓๗๗,๐๐๐	-





## ส่วนที่ ๔

### การติดตามและประเมินผล

#### ๑. การติดตามและประเมินผลยุทธศาสตร์

ในการจัดทำแผนพัฒนาท้องถิ่นนั้น จะต้องมีการติดตามและประเมินผลแผนพัฒนา โดยจะต้องติดตามและประเมินยุทธศาสตร์ ตามระเบียบกระทรวงมหาดไทย ว่าด้วยการจัดทำแผนขององค์กรปกครองส่วนท้องถิ่น พ.ศ. ๒๕๔๘ แก้ไขเพิ่มเติมถึง (ฉบับที่ ๓) พ.ศ. ๒๕๖๑ ข้อ ๒๙

#### ๒. การติดตามและประเมินผลโครงการ

ในการจัดทำแผนพัฒนาท้องถิ่นนั้น จะต้องมีการติดตามและประเมินผลแผนพัฒนา โดยจะต้องติดตามและประเมินยุทธศาสตร์ ตามระเบียบกระทรวงมหาดไทย ว่าด้วยการจัดทำแผนขององค์กรปกครองส่วนท้องถิ่น พ.ศ. ๒๕๔๘ แก้ไขเพิ่มเติมถึง (ฉบับที่ ๓) พ.ศ. ๒๕๖๑ ข้อ ๒๙ และในการประเมินแผนนั้นจะต้อง ดำเนินการประเมินคุณภาพของแผนยุทธศาสตร์การพัฒนาตามแนวทางการติดตามและประเมินผลยุทธศาสตร์เพื่อสอดคล้องแผนพัฒนาท้องถิ่นขององค์กรปกครองส่วนท้องถิ่น

#### ๓. สรุปผลการพัฒนาท้องถิ่นในภาพรวม

##### ๓.๑ การวัดผลในเชิงปริมาณและเชิงคุณภาพ

##### (๑) การวัดผลในเชิงปริมาณ

ตามที่เทศบาลได้ดำเนินการจัดทำแผนพัฒนาขึ้นมาเพื่อใช้เป็นเครื่องมือในการพัฒนาเทศบาลให้บรรลุเป้าหมายที่วางไว้ เกิดประสิทธิภาพประสิทธิผลสูงสุดในการแก้ไขปัญหาให้กับประชาชน ในการจัดทำแผนพัฒนานั้นจะต้องมีการติดตามและประเมินแผนพัฒนา ตามระเบียบกระทรวงมหาดไทย ว่าด้วยการจัดทำแผนขององค์กรปกครองส่วนท้องถิ่น พ.ศ. ๒๕๔๘ แก้ไขเพิ่มเติมถึง (ฉบับที่ ๓) พ.ศ. ๒๕๖๑ โดยคณะกรรมการติดตามและประเมินแผนพัฒนาเป็นผู้ดำเนินการติดตามและประเมินผลแผนพัฒนา ซึ่งคณะกรรมการจะต้องดำเนินการกำหนดแนวทาง วิธีการในการติดตามและประเมินผลแผนพัฒนา ดำเนินการติดตามและประเมินผลแผนพัฒนา รายงานผลและเสนอความเห็นซึ่งได้จากการติดตามและประเมินผลแผนพัฒนาต่อผู้บริหารท้องถิ่น เพื่อให้ผู้บริหารท้องถิ่นเสนอต่อสภาท้องถิ่น และคณะกรรมการพัฒนาท้องถิ่น พร้อมทั้งประกาศผลการติดตามและประเมินผลแผนพัฒนาให้ประชาชนในท้องถิ่นทราบในที่เปิดเผยภายในสิบห้าวันนับแต่วันที่รายงานผลและเสนอความเห็น และต้องปิดประกาศไว้เป็นระยะเวลาไม่น้อยกว่าสามสิบวันโดยอย่างน้อยปีละหนึ่งครั้งภายในเดือนธันวาคมของทุกปี

โดยเครื่องมือที่ใช้ในการติดตามและประเมินผลในเชิงปริมาณ มีดังนี้

แบบที่ ๑ การกำกับกับการจัดทำแผนยุทธศาสตร์ขององค์กรปกครองส่วนท้องถิ่น

แบบที่ ๒ แบบติดตามผลการดำเนินงานขององค์กรปกครองส่วนท้องถิ่น

แบบที่ ๓/๑ แบบประเมินผลการดำเนินงานตามแผนยุทธศาสตร์

แบบประเมินคุณภาพของแผนพัฒนา

การติดตามและประเมินผลด้วยระบบ e-plan ([www.dla.go.th](http://www.dla.go.th))

## (๒) การวัดผลในเชิงคุณภาพ

การจัดผลเชิงคุณภาพ เทศบาลใช้การสำรวจความพึงพอใจในการวัดผลเชิงคุณภาพโดยภาพรวม โดยได้มีการประเมินความพึงพอใจ ซึ่งการประเมินความพึงพอใจทำให้ทราบถึงผลเชิงคุณภาพในการดำเนินงานของเทศบาลในภาพรวม

### โดยเครื่องมือที่ใช้ในการประเมินความพึงพอใจ มีดังนี้

แบบที่ ๓/๒ แบบประเมินความพึงพอใจต่อผลการดำเนินงานของเทศบาล

แบบที่ ๓/๓ แบบประเมินความพึงพอใจของประชาชนที่มีต่อการให้บริการ

## ๔. ข้อเสนอแนะในการจัดทำแผนพัฒนาท้องถิ่นในอนาคต

### ๔.๑ ผลกระทบนำไปสู่ออนาคต

๑. เกิดการพัฒนาพัฒนาที่ล่าช้า เพราะการดำเนินงานต่างๆ ขององค์กรปกครองส่วนท้องถิ่นต้องผ่านกระบวนการหลายขั้นตอน สลับซับซ้อน

๒. ประชาชนอาจเกิดความเบื่อหน่ายกับกระบวนการจัดทำแผนที่มีความยุ่งยากมากขึ้น

๓. ปัญหาอาจไม่ได้รับการแก้ไขอย่างตรงจุดเพราะข้อจำกัดของระเบียบกฎหมายที่ทำให้ยากและบางเรื่องอาจทำไม่ได้

### ๔.๒ ข้อสังเกต ข้อเสนอแนะ ผลจากการพัฒนา

๑. การจัดทำแผนพัฒนาท้องถิ่นควรพิจารณาโครงการที่มีความจำเป็นที่ประชาชนเดือดร้อน บรรลุไว้ในแผนพัฒนาท้องถิ่นมาเป็นกรอบในการจัดทำแผนพัฒนาท้องถิ่น

๒. การจัดทำแผนพัฒนาท้องถิ่นควรพิจารณางบประมาณและคำนึงถึงสถานะการคลังในการพิจารณาโครงการ/กิจกรรม ที่จะบรรลุในแผนพัฒนาท้องถิ่น

๓. ควรเร่งรัดให้มีการดำเนินโครงการ/กิจกรรม ที่ตั้งในเทศบัญญัติงบประมาณรายจ่ายให้สามารถดำเนินการได้ในปีงบประมาณนั้น

๔. เทศบาลควรพิจารณาตั้งงบประมาณให้เพียงพอและเหมาะสมกับกับภารกิจแต่ละด้านที่จะต้องดำเนินการ ซึ่งจะช่วยลดปัญหาในการโอนเพิ่ม โอนลด โอนตั้งจ่ายรายการใหม่

# ภาคผนวก

**แบบ ๓/๑ แบบประเมินผลการดำเนินงานตามแผนยุทธศาสตร์**

คำชี้แจง : แบบที่ ๓/๑ เป็นแบบประเมินตนเอง โดยมีวัตถุประสงค์เพื่อใช้ประเมินผลการดำเนินงานขององค์กรปกครองส่วนท้องถิ่นตามยุทธศาสตร์ที่กำหนดไว้ และมีกำหนดระยะเวลาในการรายงานอย่างน้อยปีละ ๑ ครั้ง ภายในเดือนธันวาคมของทุกปี

**ส่วนที่ ๑ ข้อมูลทั่วไป.**

ชื่อองค์กรปกครองส่วนท้องถิ่น เทศบาลตำบลถาวร อำเภอเฉลิมพระเกียรติ จังหวัดบุรีรัมย์

**ส่วนที่ ๒ ยุทธศาสตร์ และโครงการในปี .....**

ยุทธศาสตร์และจำนวนโครงการที่ปรากฏอยู่ในแผน และจำนวนโครงการที่ได้ปฏิบัติ

ยุทธศาสตร์	จำนวนโครงการ	
	จำนวนโครงการที่ปรากฏอยู่ในแผน	จำนวนโครงการที่ได้ปฏิบัติ
๑.ด้านบ้านเมืองน่าอยู่		
๒.ด้านพัฒนาคุณภาพชีวิต		
๓.ด้านการศึกษา ศาสนา วัฒนธรรมประเพณี		
๔.ด้านการบริหารจัดการบ้านเมืองที่ดี		

**ส่วนที่ ๓ ผลการดำเนินงาน**

ความพึงพอใจต่อการดำเนินงานขององค์กรปกครองส่วนท้องถิ่นในภาพรวม

ประเด็น	พอใจมาก	พอใจ	ไม่พอใจ
๑) มีการเปิดโอกาสให้ประชาชนมีส่วนร่วมในโครงการ/กิจกรรม			
๒) มีการประชาสัมพันธ์ให้ประชาชนรับรู้ข้อมูลของโครงการ/กิจกรรม			
๓) มีการเปิดโอกาสให้ประชาชนแสดงความคิดเห็นในโครงการ/กิจกรรม			
๔) มีการรายงานผลการดำเนินงานของโครงการ/กิจกรรมให้ประชาชนทราบ			
๕) มีความโปร่งใสในการดำเนินโครงการ/กิจกรรม			
๖) การดำเนินงานเป็นไปตามระยะเวลาที่กำหนด			
๗) ผลการดำเนินโครงการ/กิจกรรมนำไปสู่การแก้ไขปัญหาของประชาชนในท้องถิ่น			
๘) ประโยชน์ที่ประชาชนได้รับจากการดำเนินโครงการ/กิจกรรม			
<b>ภาพรวม</b>			

## ส่วนที่ ๔ ผลการดำเนินงานในแต่ละยุทธศาสตร์

### ยุทธศาสตร์ที่ ๑ ด้านบ้านเมืองน่าอยู่

ความพึงพอใจของผู้เกี่ยวข้อง

ความพึงพอใจ	คะแนน (๑๐ คะแนน)
๑) มีการเปิดโอกาสให้ประชาชนมีส่วนร่วมในโครงการ/กิจกรรม	
๒) มีการประชาสัมพันธ์ให้ประชาชนรับรู้ข้อมูลของโครงการ/กิจกรรม	
๓) มีการเปิดโอกาสให้ประชาชนแสดงความคิดเห็นในโครงการ/กิจกรรม	
๔) มีการรายงานผลการดำเนินงานของโครงการ/กิจกรรมให้ประชาชนทราบ	
๕) มีความโปร่งใสในการดำเนินโครงการ/กิจกรรม	
๖) การดำเนินงานเป็นไปตามระยะเวลาที่กำหนด	
๗) ผลการดำเนินโครงการ/กิจกรรมนำไปสู่การแก้ไขปัญหาของประชาชนในท้องถิ่น	
๘) การแก้ไขปัญหาและการตอบสนองความต้องการของประชาชน	
๙) ประโยชน์ที่ประชาชนได้รับจากการดำเนินโครงการ/กิจกรรม	
ภาพรวม	

### ยุทธศาสตร์ที่ ๒ ด้านพัฒนาคุณภาพชีวิต

ความพึงพอใจของผู้เกี่ยวข้อง

ความพึงพอใจ	คะแนน (๑๐ คะแนน)
๑) มีการเปิดโอกาสให้ประชาชนมีส่วนร่วมในโครงการ/กิจกรรม	
๒) มีการประชาสัมพันธ์ให้ประชาชนรับรู้ข้อมูลของโครงการ/กิจกรรม	
๓) มีการเปิดโอกาสให้ประชาชนแสดงความคิดเห็นในโครงการ/กิจกรรม	
๔) มีการรายงานผลการดำเนินงานของโครงการ/กิจกรรมให้ประชาชนทราบ	
๕) มีความโปร่งใสในการดำเนินโครงการ/กิจกรรม	
๖) การดำเนินงานเป็นไปตามระยะเวลาที่กำหนด	
๗) ผลการดำเนินโครงการ/กิจกรรมนำไปสู่การแก้ไขปัญหาของประชาชนในท้องถิ่น	
๘) การแก้ไขปัญหาและการตอบสนองความต้องการของประชาชน	
๙) ประโยชน์ที่ประชาชนได้รับจากการดำเนินโครงการ/กิจกรรม	
ภาพรวม	

ยุทธศาสตร์ที่ ๓ ด้านการศึกษา ศาสนา วัฒนธรรมประเพณี  
ความพึงพอใจของผู้เกี่ยวข้อง

ความพึงพอใจ	คะแนน (๑๐ คะแนน)
๑) มีการเปิดโอกาสให้ประชาชนมีส่วนร่วมในโครงการ/กิจกรรม	
๒) มีการประชาสัมพันธ์ให้ประชาชนรับรู้ข้อมูลของโครงการ/กิจกรรม	
๓) มีการเปิดโอกาสให้ประชาชนแสดงความคิดเห็นในโครงการ/กิจกรรม	
๔) มีการรายงานผลการดำเนินงานของโครงการ/กิจกรรมให้ประชาชนทราบ	
๕) มีความโปร่งใสในการดำเนินโครงการ/กิจกรรม	
๖) การดำเนินงานเป็นไปตามระยะเวลาที่กำหนด	
๗) ผลการดำเนินโครงการ/กิจกรรมนำไปสู่การแก้ไขปัญหาของประชาชนในท้องถิ่น	
๘) การแก้ไขปัญหาและการตอบสนองความต้องการของประชาชน	
๙) ประโยชน์ที่ประชาชนได้รับจากการดำเนินโครงการ/กิจกรรม	
<b>ภาพรวม</b>	

ยุทธศาสตร์ที่ ๔ ด้านการบริหารจัดการบ้านเมืองที่ดี  
ความพึงพอใจของผู้เกี่ยวข้อง

ความพึงพอใจ	คะแนน (๑๐ คะแนน)
๑) มีการเปิดโอกาสให้ประชาชนมีส่วนร่วมในโครงการ/กิจกรรม	
๒) มีการประชาสัมพันธ์ให้ประชาชนรับรู้ข้อมูลของโครงการ/กิจกรรม	
๓) มีการเปิดโอกาสให้ประชาชนแสดงความคิดเห็นในโครงการ/กิจกรรม	
๔) มีการรายงานผลการดำเนินงานของโครงการ/กิจกรรมให้ประชาชนทราบ	
๕) มีความโปร่งใสในการดำเนินโครงการ/กิจกรรม	
๖) การดำเนินงานเป็นไปตามระยะเวลาที่กำหนด	
๗) ผลการดำเนินโครงการ/กิจกรรมนำไปสู่การแก้ไขปัญหาของประชาชนในท้องถิ่น	
๘) การแก้ไขปัญหาและการตอบสนองความต้องการของประชาชน	
๙) ประโยชน์ที่ประชาชนได้รับจากการดำเนินโครงการ/กิจกรรม	
<b>ภาพรวม</b>	

**แบบ ๓/๒ แบบประเมินความพึงพอใจต่อผลการดำเนินงานของ  
องค์กรปกครองส่วนท้องถิ่นในภาพรวม**

คำชี้แจง : แบบที่ ๓ /๒ เป็นแบบสำรวจความพึงพอใจของประชาชนต่อการดำเนินงานขององค์กรปกครองส่วนท้องถิ่นในภาพรวม โดยกำหนดให้เก็บข้อมูลอย่างน้อยปีละ ๑ ครั้ง ภายในเดือนธันวาคมของทุกปี

**ส่วนที่ ๑ ข้อมูลทั่วไป**

- |              |                        |                             |                            |
|--------------|------------------------|-----------------------------|----------------------------|
| ๑. เพศ       | (๑) ชาย                | (๒) หญิง                    |                            |
| ๒. อายุ      | (๑) ต่ำกว่า ๒๐ ปี      | (๒) ๒๐ - ๓๐ ปี              | (๓) ๓๑ - ๔๐ ปี             |
|              | (๔) ๔๑ - ๕๐ ปี         | (๕) ๕๑ - ๖๐ ปี              | (๖) มากกว่า ๖๐ ปี          |
| ๓. การศึกษา  | (๑) ประถมศึกษา         | (๒) มัธยมศึกษาหรือเทียบเท่า | (๓) อนุปริญญาหรือเทียบเท่า |
|              | (๔) ปริญญาตรี          | (๕) สูงกว่าปริญญาตรี        | (๖) อื่น ๆ                 |
| ๔. อาชีพหลัก | (๑) รับราชการ          | (๒) เอกชน/รัฐวิสาหกิจ       | (๓) ค้าขาย ธุรกิจส่วนตัว   |
|              | (๔) รับจ้าง            | (๕) นักเรียนนักศึกษา        | (๖) เกษตรกร                |
|              | (๗) อื่น ๆ (ระบุ)..... |                             |                            |

**ส่วนที่ ๒ ความพึงพอใจต่อผลการดำเนินงานขององค์กรปกครองส่วนท้องถิ่น**

๕. ท่านมีความพึงพอใจต่อผลการดำเนินงานขององค์กรปกครองส่วนท้องถิ่นในภาพรวมมากน้อยเพียงใด

ประเด็น	พอใจมาก	พอใจ	ไม่พอใจ
๑) มีการเปิดโอกาสให้ประชาชนมีส่วนร่วมในโครงการ/กิจกรรม			
๒) มีการประชาสัมพันธ์ให้ประชาชนรับรู้ข้อมูลของโครงการ/กิจกรรม			
๓) มีการเปิดโอกาสให้ประชาชนแสดงความคิดเห็นในโครงการ/กิจกรรม			
๔) มีการรายงานผลการดำเนินงานของโครงการ/กิจกรรมให้ประชาชนทราบ			
๕) มีความโปร่งใสในการดำเนินโครงการ/กิจกรรม			
๖) การดำเนินงานเป็นไปตามระยะเวลาที่กำหนด			
๗) ผลการดำเนินโครงการ/กิจกรรมนำไปสู่การแก้ไขปัญหาของประชาชนในท้องถิ่น			
๘) การแก้ไขปัญหาและการตอบสนองความต้องการของประชาชน			
๙) ประโยชน์ที่ประชาชนได้รับจากการดำเนินโครงการ/กิจกรรม			
<b>ภาพรวม</b>			



**แบบ ๓/๓ แบบประเมินความพึงพอใจต่อผลการดำเนินงานของ  
องค์กรปกครองส่วนท้องถิ่นตามยุทธศาสตร์ในภาพรวม**

ชี้แจง :แบบที่ ๓/๓ เป็นแบบสำรวจความพึงพอใจของประชาชน ต่อการให้บริการขององค์กรปกครองส่วนท้องถิ่นแต่ละยุทธศาสตร์ โดยกำหนดให้เก็บข้อมูลอย่างน้อยปีละ ๑ ครั้ง ภายในเดือนธันวาคมของทุกปี

**ยุทธศาสตร์ที่ ๑ ด้านบ้านเมืองน่าอยู่**

**ส่วนที่ ๑ ข้อมูลทั่วไป**

- ๑. เพศ (๑) ชาย (๒) หญิง
- ๒. อายุ (๑) ต่ำกว่า ๒๐ ปี (๒) ๒๐ - ๓๐ ปี (๓) ๓๑ - ๔๐ ปี  
(๔) ๔๑ - ๕๐ ปี (๕) ๕๑ - ๖๐ ปี (๖) มากกว่า ๖๐ ปี
- ๓. การศึกษา (๑) ประถมศึกษา (๒) มัธยมศึกษาหรือเทียบเท่า (๓) อนุปริญญาหรือเทียบเท่า  
(๔) ปริญญาตรี (๕) สูงกว่าปริญญาตรี (๖) อื่น ๆ
- ๔. อาชีพหลัก (๑) รับราชการ (๒) เอกชน/รัฐวิสาหกิจ (๓) ค้าขาย ธุรกิจส่วนตัว  
(๔) รับจ้าง (๕) นักเรียนนักศึกษา (๖) เกษตรกร  
(๗) อื่น ๆ (ระบุ) .....

**ส่วนที่ ๒ ความพึงพอใจต่อผลการดำเนินงานขององค์กรปกครองส่วนท้องถิ่น**

๕. หากให้ท่านประเมินความพึงพอใจต่อผลการดำเนินงานขององค์กรปกครองส่วนท้องถิ่นในการพัฒนาและส่งเสริมการบริหารกิจการบ้านเมืองที่ดีโดยให้คะแนนเต็ม ๑๐ ท่านจะให้คะแนนองค์กรปกครองส่วนท้องถิ่นของท่านเท่าใด

ความพึงพอใจ	คะแนน (๑๐ คะแนน)
๑) มีการเปิดโอกาสให้ประชาชนมีส่วนร่วมในโครงการ/กิจกรรม	
๒) มีการประชาสัมพันธ์ให้ประชาชนรับรู้ข้อมูลของโครงการ/กิจกรรม	
๓) มีการเปิดโอกาสให้ประชาชนแสดงความคิดเห็นในโครงการ/กิจกรรม	
๔) มีการรายงานผลการดำเนินงานของโครงการ/กิจกรรมให้ประชาชนทราบ	
๕) มีความโปร่งใสในการดำเนินโครงการ/กิจกรรม	
๖) การดำเนินงานเป็นไปตามระยะเวลาที่กำหนด	
๗) ผลการดำเนินโครงการ/กิจกรรมนำไปสู่การแก้ไขปัญหาของประชาชนในท้องถิ่น	
๘) การแก้ไขปัญหาและการตอบสนองความต้องการของประชาชน	
๙) ประโยชน์ที่ประชาชนได้รับจากการดำเนินโครงการ/กิจกรรม	
<b>ภาพรวม</b>	

**แบบ ๓/๓ แบบประเมินความพึงพอใจต่อผลการดำเนินงานของ  
องค์กรปกครองส่วนท้องถิ่นตามยุทธศาสตร์ในภาพรวม**

**ชี้แจง :** เป็นแบบสำรวจความพึงพอใจของประชาชน ต่อการให้บริการขององค์กรปกครองส่วนท้องถิ่นแต่  
ละยุทธศาสตร์ โดยกำหนดให้เก็บข้อมูลอย่างน้อยปีละ ๑ ครั้ง ภายในเดือนธันวาคมของทุกปี

**ยุทธศาสตร์ที่ ๒ ด้านพัฒนาคุณภาพชีวิต**

**ส่วนที่ ๑ ข้อมูลทั่วไป**

๑. เพศ (๑) ชาย (๒) หญิง
๒. อายุ (๑) ต่ำกว่า ๒๐ ปี (๒) ๒๐ - ๓๐ ปี (๓) ๓๑ - ๔๐ ปี  
(๔) ๔๑ - ๕๐ ปี (๕) ๕๑ - ๖๐ ปี (๖) มากกว่า ๖๐ ปี
๓. การศึกษา (๑) ประถมศึกษา (๒) มัธยมศึกษาหรือเทียบเท่า (๓) อนุปริญญาหรือเทียบเท่า  
(๔) ปริญญาตรี (๕) สูงกว่าปริญญาตรี (๖) อื่น ๆ
๔. อาชีพหลัก (๑) รับราชการ (๒) เอกชน/รัฐวิสาหกิจ (๓) ค้าขาย ธุรกิจส่วนตัว  
(๔) รับจ้าง (๕) นักเรียนนักศึกษา (๖) เกษตรกร  
(๗) อื่น ๆ (ระบุ) .....

**ส่วนที่ ๒ ความพึงพอใจต่อผลการดำเนินงานขององค์กรปกครองส่วนท้องถิ่น**

๕. หากให้ท่านประเมินความพึงพอใจต่อผลการดำเนินงานขององค์กรปกครองส่วนท้องถิ่นในการพัฒนา  
และส่งเสริมการบริหารกิจการบ้านเมืองที่ดีโดยให้คะแนนเต็ม ๑๐ ท่านจะให้คะแนนองค์กรปกครองส่วน  
ท้องถิ่นของท่านเท่าใด

ความพึงพอใจ	คะแนน (๑๐ คะแนน)
๑) มีการเปิดโอกาสให้ประชาชนมีส่วนร่วมในโครงการ/กิจกรรม	
๒) มีการประชาสัมพันธ์ให้ประชาชนรับรู้ข้อมูลของโครงการ/กิจกรรม	
๓) มีการเปิดโอกาสให้ประชาชนแสดงความคิดเห็นในโครงการ/กิจกรรม	
๔) มีการรายงานผลการดำเนินงานของโครงการ/กิจกรรมให้ประชาชนทราบ	
๕) มีความโปร่งใสในการดำเนินโครงการ/กิจกรรม	
๖) การดำเนินงานเป็นไปตามระยะเวลาที่กำหนด	
๗) ผลการดำเนินโครงการ/กิจกรรมนำไปสู่การแก้ไขปัญหาของประชาชนในท้องถิ่น	
๘) การแก้ไขปัญหาและการตอบสนองความต้องการของประชาชน	
๙) ประโยชน์ที่ประชาชนได้รับจากการดำเนินโครงการ/กิจกรรม	
<b>ภาพรวม</b>	

**แบบ ๓/๓ แบบประเมินความพึงพอใจต่อผลการดำเนินงานของ  
องค์กรปกครองส่วนท้องถิ่นในแต่ละยุทธศาสตร์ในภาพรวม**

**ชี้แจง :** แบบ ๓/๓ เป็นแบบสำรวจความพึงพอใจของประชาชน ต่อการให้บริการขององค์กรปกครองส่วนท้องถิ่นแต่ละยุทธศาสตร์ โดยกำหนดให้เก็บข้อมูลอย่างน้อยปีละ ๑ ครั้ง ภายในเดือนธันวาคมของทุกปี

**ยุทธศาสตร์ที่ ๓ ด้านการศึกษา ศาสนา วัฒนธรรมประเพณีท้องถิ่น**

**ส่วนที่ ๑ ข้อมูลทั่วไป**

- |                         |                        |                             |                                |
|-------------------------|------------------------|-----------------------------|--------------------------------|
| ๑.เพศ                   | (๑) ชาย                | (๒) หญิง                    |                                |
| ๒.อายุ                  | (๑) ต่ำกว่า ๒๐ ปี      | (๒) ๒๐ - ๓๐ ปี              | (๓) ๓๑ - ๔๐ ปี                 |
|                         | (๔) ๔๑ - ๕๐ ปี         | (๕) ๕๑ - ๖๐ ปี              | (๖) มากกว่า ๖๐ ปี              |
| ๓.การศึกษา<br>เทียบเท่า | (๑) ประถมศึกษา         | (๒) มัธยมศึกษาหรือเทียบเท่า | (๓) อนุปริญญาหรือ<br>ปริญญาตรี |
|                         | (๔) ปริญญาตรี          | (๕) สูงกว่าปริญญาตรี        | (๖) อื่น ๆ                     |
| ๔.อาชีพหลัก             | (๑) รับราชการ          | (๒) เอกชน/รัฐวิสาหกิจ       | (๓) ค้าขาย ธุรกิจส่วนตัว       |
|                         | (๔) รับจ้าง            | (๕) นักเรียนนักศึกษา        | (๖) เกษตรกร                    |
|                         | (๗) อื่น ๆ (ระบุ)..... |                             |                                |

**ส่วนที่ ๒ ความพึงพอใจต่อผลการดำเนินงานขององค์กรปกครองส่วนท้องถิ่น**

๕. หากให้ท่านประเมินความพึงพอใจต่อผลการดำเนินงานขององค์กรปกครองส่วนท้องถิ่นในการพัฒนาและส่งเสริมการบริหารกิจการบ้านเมืองที่ดีโดยให้คะแนนเต็ม ๑๐ ท่านจะให้คะแนนองค์กรปกครองส่วนท้องถิ่นของท่านเท่าใด

ความพึงพอใจ	คะแนน (๑๐ คะแนน)
๑) มีการเปิดโอกาสให้ประชาชนมีส่วนร่วมในโครงการ/กิจกรรม	
๒) มีการประชาสัมพันธ์ให้ประชาชนรับรู้ข้อมูลของโครงการ/กิจกรรม	
๓) มีการเปิดโอกาสให้ประชาชนแสดงความคิดเห็นในโครงการ/กิจกรรม	
๔) มีการรายงานผลการดำเนินงานของโครงการ/กิจกรรมให้ประชาชนทราบ	
๕) มีความโปร่งใสในการดำเนินโครงการ/กิจกรรม	
๖) การดำเนินงานเป็นไปตามระยะเวลาที่กำหนด	
๗) ผลการดำเนินโครงการ/กิจกรรมนำไปสู่การแก้ไขปัญหาของประชาชนในท้องถิ่น	
๘) การแก้ไขปัญหาและการตอบสนองความต้องการของประชาชน	
๙) ประโยชน์ที่ประชาชนได้รับจากการดำเนินโครงการ/กิจกรรม	
<b>ภาพรวม</b>	

**แบบ ๓/๓ แบบประเมินความพึงพอใจต่อผลการดำเนินงานของ  
องค์กรปกครองส่วนท้องถิ่นตามยุทธศาสตร์ในภาพรวม**

ชี้แจง : เป็นแบบสำรวจความพึงพอใจของประชาชน ต่อการให้บริการขององค์กรปกครองส่วนท้องถิ่น  
แต่ละยุทธศาสตร์ โดยกำหนดให้เก็บข้อมูลอย่างน้อยปีละ ๑ ครั้ง ภายในเดือนธันวาคมของทุกปี

**ยุทธศาสตร์ที่ ๔ ด้านการบริหารจัดการบ้านเมืองที่ดี**

**ส่วนที่ ๑ ข้อมูลทั่วไป**

- |             |                        |                             |                            |
|-------------|------------------------|-----------------------------|----------------------------|
| ๑.เพศ       | (๑) ชาย                | (๒) หญิง                    |                            |
| ๒.อายุ      | (๑) ต่ำกว่า ๒๐ ปี      | (๒) ๒๐ - ๓๐ ปี              | (๓) ๓๑ - ๔๐ ปี             |
|             | (๔) ๔๑ - ๕๐ ปี         | (๕) ๕๑ - ๖๐ ปี              | (๖) มากกว่า ๖๐ ปี          |
| ๓.การศึกษา  | (๑) ประถมศึกษา         | (๒) มัธยมศึกษาหรือเทียบเท่า | (๓) อนุปริญญาหรือเทียบเท่า |
|             | (๔) ปริญญาตรี          | (๕) สูงกว่าปริญญาตรี        | (๖) อื่น ๆ                 |
| ๔.อาชีพหลัก | (๑) รับราชการ          | (๒) เอกชน/รัฐวิสาหกิจ       | (๓) ค้าขาย ธุรกิจส่วนตัว   |
|             | (๔) รับจ้าง            | (๕) นักเรียนนักศึกษา        | (๖) เกษตรกร                |
|             | (๗) อื่น ๆ (ระบุ)..... |                             |                            |

**ส่วนที่ ๒ ความพึงพอใจต่อผลการดำเนินงานขององค์กรปกครองส่วนท้องถิ่น**

๕.หากให้ท่านประเมินความพึงพอใจต่อผลการดำเนินงานขององค์กรปกครองส่วนท้องถิ่นในการพัฒนา  
และส่งเสริมการบริหารกิจการบ้านเมืองที่ดีโดยให้คะแนนเต็ม ๑๐ ท่านจะให้คะแนนองค์กรปกครองส่วน  
ท้องถิ่นของท่านเท่าใด

ความพึงพอใจ	คะแนน (๑๐ คะแนน)
๑) มีการเปิดโอกาสให้ประชาชนมีส่วนร่วมในโครงการ/กิจกรรม	
๒) มีการประชาสัมพันธ์ให้ประชาชนรับรู้ข้อมูลของโครงการ/กิจกรรม	
๓) มีการเปิดโอกาสให้ประชาชนแสดงความคิดเห็นในโครงการ/กิจกรรม	
๔) มีการรายงานผลการดำเนินงานของโครงการ/กิจกรรมให้ประชาชนทราบ	
๕) มีความโปร่งใสในการดำเนินโครงการ/กิจกรรม	
๖) การดำเนินงานเป็นไปตามระยะเวลาที่กำหนด	
๗) ผลการดำเนินโครงการ/กิจกรรมนำไปสู่การแก้ไขปัญหาของประชาชนในท้องถิ่น	
๘) การแก้ไขปัญหาและการตอบสนองความต้องการของประชาชน	
๙) ประโยชน์ที่ประชาชนได้รับจากการดำเนินโครงการ/กิจกรรม	
<b>ภาพรวม</b>	