



แผนพัฒนาท้องถิ่น
(พ.ศ.๒๕๖๖ – ๒๕๗๐)

ของ

เทศบาลตำบลถาวร
อำเภอเฉลิมพระเกียรติ จังหวัดบุรีรัมย์

คำนำ

ตามพระราชบัญญัติกำหนดแผนและขั้นตอนการกระจายอำนาจให้แก่องค์กรปกครองส่วนท้องถิ่น พ.ศ. ๒๕๔๒ แผนการกระจายอำนาจให้แก่องค์กรปกครองส่วนท้องถิ่น ซึ่งได้มอบภารกิจในการพัฒนาเพื่อตอบสนองต่อปัญหาและความต้องการของประชาชน ภายในเขตองค์กรปกครองส่วนท้องถิ่น ลักษณะดังกล่าว ทำให้งบประมาณและทรัพยากรในการบริหารงานพัฒนา ของประเทศลงไปสู่ระดับท้องถิ่นมากขึ้น อย่างไรก็ตามการพัฒนาของแต่ละองค์กรปกครองส่วนท้องถิ่น จะเป็นประโยชน์และส่งผลต่อความเจริญของท้องถิ่นได้ดียิ่งขึ้น หากได้มีการเชื่อมโยงในการพัฒนาภายในพื้นที่ของจังหวัด ในการกำหนดรายละเอียดแผนงาน โครงการพัฒนา ที่จัดทำขึ้นสำหรับปีงบประมาณของแต่ละปี

เทศบาลตำบลถาวร ได้ตระหนักถึงความสำคัญในการจัดทำแผนพัฒนาท้องถิ่น ทั้งนี้เนื่องจากแผนพัฒนาท้องถิ่น เป็นแผนพัฒนาที่มุ่งไปสู่สภาพการณ์ที่ต้องการให้เกิดในอนาคต เป็นกรอบในการกำหนดทิศทางการพัฒนา ขององค์กรปกครองส่วนท้องถิ่น ให้มุ่งไปสู่สภาพการณ์อันพึงประสงค์ โดยจะต้องสอดคล้องกับศักยภาพของท้องถิ่น และปัญหาความต้องการของประชาชนในท้องถิ่น ซึ่งแผนพัฒนาท้องถิ่นของเทศบาลตำบลถาวร ได้จัดทำขึ้นมีจุดมุ่งหมายเพื่อใช้เป็นแนวทางในการบริหารงานของเทศบาลตำบลถาวร โดยมีเป้าหมายเพื่อพัฒนาศักยภาพ เศรษฐกิจ สังคมให้เติบโตทันต่อสถานการณ์ปัจจุบัน อันจะส่งผลให้ประชาชนในเขตเทศบาลตำบลถาวรมีคุณภาพชีวิตที่ดี สังคมมีความเข้มแข็งสามารถพึ่งตนเองได้

เทศบาลตำบลถาวร
งานนโยบายและแผน

สารบัญ

เรื่อง	หน้า
ส่วนที่ ๑ สภาพทั่วไปและข้อมูลพื้นฐาน	
๑. ด้านกายภาพ	๑
๒. ด้านการเมือง / การปกครอง	๒
๓. ประชากร	๕
๔. สภาพสังคม	๗
๕. ระบบบริการพื้นฐาน	๘
๖. ระบบเศรษฐกิจ	๙
๗. ศาสนา ประเพณี วัฒนธรรม	๑๐
๘. ทรัพยากรธรรมชาติ	๑๐
๙. อื่น ๆ	๑๑
ส่วนที่ ๒ ยุทธศาสตร์การพัฒนากองครักษ์ปกครองส่วนท้องถิ่น	
๑. ความสัมพันธ์ระหว่างแผนพัฒนาระดับมหภาค	๑๒
๒. ยุทธศาสตร์ขององค์กรปกครองส่วนท้องถิ่น	๕๖
๓. การวิเคราะห์เพื่อพัฒนาท้องถิ่น	๖๔
ส่วนที่ ๓ การนำแผนพัฒนาท้องถิ่นไปสู่ปฏิบัติ	๖๘
๑. ยุทธศาสตร์การพัฒนาและแผนงาน	
๒. บัญชีโครงการพัฒนาท้องถิ่น	
- แบบ ผ. ๐๑ บัญชีสรุปโครงการพัฒนา	๖๙
- แบบ ผ. ๐๒ รายละเอียดโครงการพัฒนา	๗๑
- แบบ ผ. ๐๑/๑ บัญชีสรุปโครงการพัฒนาที่นำมาจากแผนพัฒนาหมู่บ้าน	๑๕๖
- แบบ ผ. ๐๒ /๑ รายละเอียดโครงการพัฒนา ที่นำมาจากแผนพัฒนาหมู่บ้าน	๑๕๗
- แบบ ผ. ๐๒/๒ รายละเอียดโครงการที่เกินศักยภาพ	๑๙๒
- แบบ ผ. ๐๓ บัญชีครุภัณฑ์	๑๙๙
ส่วนที่ ๔ การติดตามและประเมินผล	
๑. การติดตามและประเมินผลแผนยุทธศาสตร์	๒๐๖
๒. การติดตามและประเมินผลโครงการ	๒๐๖
๓. สรุปผลการพัฒนาท้องถิ่น	๒๐๗
๔. ข้อเสนอแนะในการจัดทำแผนพัฒนาท้องถิ่นในอนาคต	๒๐๗

-

ส่วนที่ ๑

สภาพทั่วไปและข้อมูลพื้นฐาน

ประวัติของเทศบาลตำบลถาวร

เทศบาลตำบลถาวร เดิมเป็นสภาตำบลถาวร อำเภอเฉลิมพระเกียรติ จังหวัดบุรีรัมย์ ซึ่งได้รับการจัดตั้งเป็นองค์การบริหารส่วนตำบลถาวร ตามพรบ.สภาตำบลและอบต. พ.ศ. ๒๕๓๗ เมื่อวันที่ ๓๐ มีนาคม ๒๕๓๙ และได้รับการจัดตั้งเป็นเทศบาลตำบลถาวร ตามประกาศกระทรวงมหาดไทย ตั้งแต่วันที่ ๑๘ กรกฎาคม ๒๕๕๑ เป็นต้นมาจนถึงปัจจุบัน

๑. ด้านกายภาพ

๑.๑ ลักษณะที่ตั้งอาณาเขต

เทศบาลตำบลถาวร ตั้งอยู่ทางทิศตะวันตกเฉียงใต้ของอำเภอเฉลิมพระเกียรติ ห่างจากอำเภอเฉลิมพระเกียรติประมาณ ๑๔ กิโลเมตร ห่างจาก จังหวัดบุรีรัมย์ ประมาณ ๘๒ กิโลเมตร

ทิศเหนือ	จดตำบลเจริญสุข	อำเภอเฉลิมพระเกียรติ	จังหวัดบุรีรัมย์
ทิศใต้	จดตำบลโคกवान	อำเภอละหานทราย	จังหวัดบุรีรัมย์
ทิศตะวันออก	จดตำบลยายแยมพัฒนา	อำเภอเฉลิมพระเกียรติ	จังหวัดบุรีรัมย์
ทิศตะวันตก	จดตำบลหนองไทร	อำเภอนางรอง	จังหวัดบุรีรัมย์

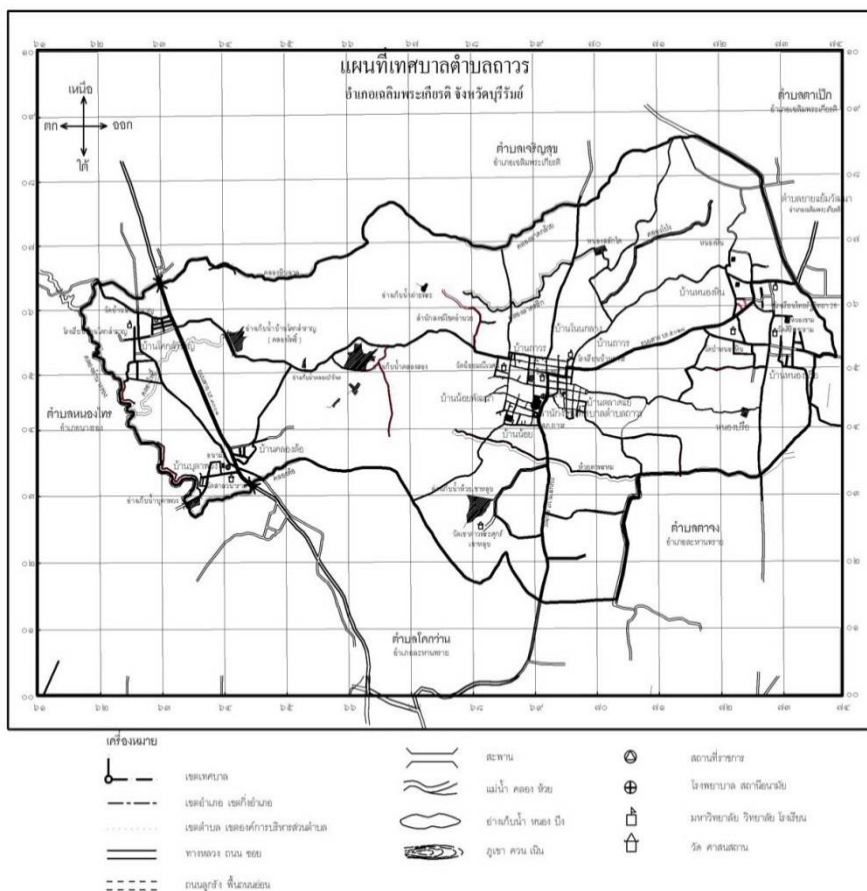

พื้นที่เทศบาลตำบลถาวร มีพื้นที่ประมาณ ๑๐๑ ตารางกิโลเมตร หรือ ประมาณ ๖๓,๑๒๕ ไร่

๑.๒ ลักษณะภูมิประเทศ

สภาพโดยทั่วไปของตำบลถาวร มีลักษณะเป็นที่ราบลุ่ม เหมาะแก่การเกษตรกรรม เช่น ปลูกข้าว ทำไร่ และเลี้ยงสัตว์

๑.๓ ลักษณะภูมิอากาศ

ลักษณะภูมิอากาศของตำบลถาวร อำเภอเฉลิมพระเกียรติ จังหวัดบุรีรัมย์ จัดอยู่ในลักษณะภูมิอากาศแบบมรสุมเขตร้อน (Tropical monsoon climate) ซึ่งแบ่งได้ ๓ ฤดู คือฤดูฝนจะเริ่มตั้งแต่เดือนพฤษภาคม ถึงเดือนตุลาคม โดยได้รับอิทธิพลจากลมมรสุมตะวันตกเฉียงใต้พัดผ่านทะเลและมหาสมุทร ทำให้อากาศชุ่มชื้นและฝนตกชุก ส่วนฤดูหนาวจะเริ่มตั้งแต่เดือนพฤศจิกายนถึงเดือนกุมภาพันธ์ โดยได้รับลมมรสุมตะวันออกเฉียงเหนือ ซึ่งจะพัดเอาความหนาวเย็นและความแห้งแล้งมา สำหรับฤดูร้อนจะเริ่มตั้งแต่เดือนมีนาคมถึงเดือนเมษายน ซึ่งจะมีอากาศร้อนและอบอ้าว

๑.๔ ลักษณะดิน

ดินมีลักษณะดินร่วนปนทราย เหมาะแก่การปลูกข้าวหอมมะลิเพราะมีความอุดมสมบูรณ์สูง ความสามารถในการอุ้มน้ำปานกลาง

๒. ด้านการเมือง/การปกครอง

๒.๑ เขตการปกครองเทศบาลตำบลได้แบ่งออกเป็น ๑๑ หมู่บ้าน ดังนี้

- หมู่ที่ ๑ บ้านถาวร
- หมู่ที่ ๒ บ้านน้อย
- หมู่ที่ ๓ บ้านตลาดแย้
- หมู่ที่ ๔ บ้านหนองหิน
- หมู่ที่ ๕ บ้านหนองปรือ
- หมู่ที่ ๖ บ้านบุตาพวง
- หมู่ที่ ๗ บ้านคลองต้อ
- หมู่ที่ ๘ บ้านถาวร
- หมู่ที่ ๙ บ้านโนนกลาง
- หมู่ที่ ๑๐ บ้านโคกสำราญ
- หมู่ที่ ๑๑ บ้านน้อยพัฒนา

๒.๒ การเลือกตั้ง

การเลือกตั้งท้องถิ่นและการเลือกตั้งทางฝ่ายปกครองคือกำนัน/ผู้ใหญ่บ้านแบ่งเขตการเลือกตั้งออกเป็น ๒ เขต ๑๓ หน่วยเลือกตั้ง ดังนี้

เขตเลือกตั้งที่ ๑ จำนวน ๖ หน่วยเลือกตั้ง

- หน่วยเลือกตั้งที่ ๑ หมู่ที่ ๑ บ้านถาวร
- หน่วยเลือกตั้งที่ ๒ หมู่ที่ ๑ บ้านถาวร
- หน่วยเลือกตั้งที่ ๓ หมู่ที่ ๒ บ้านน้อย
- หน่วยเลือกตั้งที่ ๔ หมู่ที่ ๖ บ้านบุตาพวง และ หมู่ที่ ๗ บ้านคลองต้อ
- หน่วยเลือกตั้งที่ ๕ หมู่ที่ ๑๐ บ้านโคกสำราญ
- หน่วยเลือกตั้งที่ ๖ หมู่ที่ ๑๑ บ้านน้อยพัฒนา

เขตเลือกตั้งที่ ๒ จำนวน ๗ หน่วยเลือกตั้ง

- หน่วยเลือกตั้งที่ ๑ หมู่ที่ ๓ บ้านตลาดแย้
- หน่วยเลือกตั้งที่ ๒ หมู่ที่ ๓ บ้านตลาดแย้
- หน่วยเลือกตั้งที่ ๓ หมู่ที่ ๔ บ้านหนองหิน
- หน่วยเลือกตั้งที่ ๔ หมู่ที่ ๕ บ้านหนองปรือ
- หน่วยเลือกตั้งที่ ๕ หมู่ที่ ๕ บ้านหนองปรือ
- หน่วยเลือกตั้งที่ ๖ หมู่ที่ ๘ บ้านถาวร
- หน่วยเลือกตั้งที่ ๗ หมู่ที่ ๙ บ้านโนนกลาง

จำนวนผู้มีสิทธิเลือกตั้ง (ข้อมูลเมื่อวันที่ ๒๘ มีนาคม พ.ศ. ๒๕๖๔)

- จำนวนผู้มีสิทธิเลือกตั้งนายกเทศมนตรี จำนวน ๖,๐๔๔ คน
- จำนวนผู้มีสิทธิเลือกตั้งสมาชิกสภาเทศบาล เขต ๑ จำนวน ๒,๘๘๘ คน
- จำนวนผู้มีสิทธิเลือกตั้งสมาชิกสภาเทศบาล เขต ๒ จำนวน ๓,๑๕๖ คน

จำนวนผู้มาใช้สิทธิเลือกตั้ง ครั้งล่าสุด (พ.ศ. ๒๕๖๔)

- จำนวนผู้มาใช้สิทธิเลือกตั้งนายกเทศมนตรี เขต ๑ จำนวน ๒,๐๐๗ คน จากผู้มีสิทธิเลือกตั้งทั้งสิ้น ๒,๘๘๘ คน คิดเป็นร้อยละ ๖๙ เขต ๒ จำนวน ๒,๑๓๙ คน จากผู้มีสิทธิเลือกตั้งทั้งสิ้น ๓,๑๕๖ คน คิดเป็นร้อยละ ๖๘
- จำนวนผู้มาใช้สิทธิเลือกตั้งสมาชิกสภาเทศบาล เขต ๑ จำนวน ๒,๐๐๕ คน จากผู้มีสิทธิเลือกตั้งทั้งสิ้น ๒,๘๘๘ คน คิดเป็นร้อยละ ๖๙
- จำนวนผู้มาใช้สิทธิเลือกตั้งสมาชิกสภาเทศบาล เขต ๒ จำนวน ๒,๑๓๕ คน จากผู้มีสิทธิเลือกตั้งทั้งสิ้น ๓,๑๕๖ คน คิดเป็นร้อยละ ๖๘

๓. ประชากร

๓.๑ ข้อมูลเกี่ยวกับจำนวนประชากรและครัวเรือน

ประชากรทั้งสิ้น ๗,๖๔๕ คน แยกเป็นชาย ๓,๗๘๕ คน หญิง ๓,๘๕๘ คน แยกเป็นราย

หมู่บ้าน ดังนี้

หมู่ที่	ชื่อหมู่บ้าน	ประชากร			จำนวน ครัวเรือน
		ชาย	หญิง	รวม	
๑	บ้านถาวร	๕๖๖	๕๓๖	๑,๑๐๒	๓๐๑
๒	บ้านน้อย	๓๓๖	๓๕๒	๖๘๘	๒๐๙
๓	บ้านตลาดแย้	๕๐๕	๕๐๓	๑,๐๐๘	๒๗๕
๔	บ้านหนองหิน	๒๖๑	๒๖๗	๕๒๘	๑๕๐
๕	บ้านหนองปรือ	๔๖๖	๔๘๖	๙๕๒	๒๑๘
๖	บ้านบุตาพวง	๑๗๔	๑๘๗	๓๖๑	๑๒๘
๗	บ้านคลองต้อ	๑๘๕	๑๗๘	๓๖๓	๑๐๔
๘	บ้านถาวร	๔๐๖	๔๑๖	๘๒๒	๒๖๒
๙	บ้านโนนกลาง	๓๓๒	๓๖๒	๖๙๔	๒๑๗
๑๐	บ้านโคกสำราญ	๒๓๖	๒๕๒	๔๘๘	๑๖๐
๑๑	บ้านน้อยพัฒนา	๓๑๘	๓๑๙	๖๓๗	๑๗๗
	รวม	๓,๗๘๕	๓,๘๕๘	๗,๖๔๓	๒,๒๐๑

ที่มา : กรมการปกครอง กระทรวงมหาดไทย ณ เดือน กันยายน ๒๕๖๔

๓.๒ จำนวนประชากรระหว่างปี พ.ศ. ๒๕๖๑ - ๒๕๖๔

หมู่ ที่	หมู่บ้าน	พ.ศ. ๒๕๖๑			พ.ศ. ๒๕๖๒			พ.ศ. ๒๕๖๓			พ.ศ. ๒๕๖๔		
		ชาย	หญิง	รวม	ชาย	หญิง	รวม	ชาย	หญิง	รวม	ชาย	หญิง	รวม
๑	บ้านถาวร	๕๖๗	๕๒๘	๑,๐๙๕	๕๗๑	๕๓๙	๑,๑๑๐	๕๗๐	๕๓๗	๑,๑๐๗	๕๖๖	๕๓๖	๑,๑๐๒
๒	บ้านน้อย	๓๔๓	๓๖๑	๗๐๔	๓๔๕	๓๕๒	๖๙๗	๓๓๖	๓๕๑	๖๘๗	๓๓๖	๓๕๒	๖๘๘
๓	บ้านตลาดแค	๕๑๐	๕๐๗	๑,๐๑๗	๕๑๓	๕๐๔	๑,๐๑๗	๕๑๕	๕๐๖	๑,๐๒๑	๕๐๕	๕๐๓	๑,๐๐๘
๔	บ้านหนองหิน	๒๖๔	๒๕๗	๕๒๑	๒๗๒	๒๖๑	๕๓๓	๒๖๕	๒๖๕	๕๓๐	๒๖๑	๒๖๗	๕๒๘
๕	บ้านหนองปรือ	๔๖๕	๔๖๐	๙๒๕	๔๖๘	๔๖๗	๙๓๕	๔๗๑	๔๗๕	๙๔๖	๔๖๖	๔๘๖	๙๕๒
๖	บ้านบุตาพวง	๑๗๘	๑๘๘	๓๖๖	๑๘๐	๑๘๗	๓๖๗	๑๘๐	๑๘๔	๓๖๔	๑๗๔	๑๘๗	๓๖๑
๗	บ้านคลองต้อ	๑๘๘	๑๘๒	๓๗๐	๑๘๗	๑๘๒	๓๖๙	๑๘๕	๑๗๘	๓๖๓	๑๘๕	๑๗๘	๓๖๓
๘	บ้านถาวร	๓๙๖	๔๑๒	๘๐๘	๔๐๓	๔๑๔	๘๑๗	๔๐๗	๔๑๖	๘๒๓	๔๐๖	๔๑๖	๘๒๒
๙	บ้านโนนกลาง	๓๒๔	๓๕๑	๖๗๕	๓๓๓	๓๕๔	๖๘๗	๓๓๐	๓๕๕	๖๘๕	๓๓๒	๓๖๒	๖๙๔
๑๐	บ้านโคกสำราญ	๒๔๓	๒๕๒	๔๙๕	๒๔๗	๒๕๐	๔๙๗	๒๔๓	๒๕๖	๔๙๙	๒๓๖	๒๕๒	๔๘๘
๑๑	บ้านน้อยพัฒนา	๓๒๐	๓๒๐	๖๔๐	๓๑๒	๓๑๙	๖๓๑	๓๑๓	๓๑๔	๖๒๗	๓๑๘	๓๑๙	๖๓๗
	รวม	๓,๘๐๐	๓,๘๒๒	๗,๖๒๒	๓,๘๓๒	๓,๘๓๔	๗,๖๖๖	๓,๘๑๙	๓,๘๔๓	๗,๖๖๒	๓,๗๘๙	๓,๘๖๔	๗,๖๕๓

๓.๓ ช่วงอายุและจำนวนประชาชน

ช่วงอายุปี													
๐ - ๕ ปี		๖ - ๑๔ ปี		๑๕ - ๒๕ ปี		๒๖ - ๓๙ ปี		๔๐ - ๔๙ ปี		๕๐ - ๕๙ ปี		๖๐ ปีขึ้นไป	
ชาย	หญิง	ชาย	หญิง	ชาย	หญิง	ชาย	หญิง	ชาย	หญิง	ชาย	หญิง	ชาย	หญิง
๑๘๗	๒๐๔	๔๐๖	๓๖๖	๕๔๐	๕๕๑	๗๕๙	๖๙๖	๖๒๔	๖๐๙	๕๕๔	๖๒๔	๗๐๗	๘๑๑

ที่มา : กรมการปกครอง กระทรวงมหาดไทย ณ เดือน กันยายน ๒๕๖๔

๔. สภาพสังคม

๔.๑ การศึกษา

-โรงเรียนสังกัดสำนักงานเขตพื้นที่การศึกษาเขต ๓ จำนวน ๓ โรงเรียน ดังนี้

๑. โรงเรียนบ้านถาวร ระดับประถมศึกษา - มัธยมศึกษาขยายโอกาส
๒. โรงเรียนไทยรัฐวิทยา ๒๖ ระดับประถมศึกษา - มัธยมศึกษาขยายโอกาส
๓. โรงเรียนบ้านโคกสำราญหินลาดพัฒนา ระดับประถมศึกษา

- ศูนย์พัฒนาเด็กเล็ก จำนวน ๓ แห่ง

๑. ศูนย์พัฒนาเด็กเล็กบ้านน้อย
๒. ศูนย์พัฒนาเด็กเล็กบ้านหนองหิน
๓. ศูนย์พัฒนาเด็กเล็กรวมใจ

๔.๒ การสาธารณสุข

โรงพยาบาลส่งเสริมสุขภาพตำบล จำนวน ๒ แห่ง

- โรงพยาบาลส่งเสริมสุขภาพตำบล บ้านถาวร
- โรงพยาบาลส่งเสริมสุขภาพตำบล บ้านบุตาพวง

๔.๓ อาชญากรรม

จากการตรวจสอบปัญหาอาชญากรรมในพื้นที่ ที่รับผิดชอบของสถานีตำรวจภูธรถาวร ในห้าปีที่ผ่านมา ระดับความรุนแรงของปัญหาอาชญากรรมของสังคมมีเกิดขึ้นน้อยมากส่วนใหญ่จะเป็นทะเลาะวิวาท และเรื่องเกี่ยวกับทรัพย์สิน เล็กๆ น้อยๆ เนื่องจากแต่ละชุมชนมีมาตรการในการควบคุมป้องกันใช้บทลงโทษในขั้นตอนแรก ทำให้ประชาชนมีความเกรงกลัวที่จะก่อเหตุ และแต่ละชุมชนมีมาตรการในการป้องกัน เช่นการจัดเวร-ยาม เป็นต้น

๔.๔ ยาเสพติด

สภาพทั่วไปด้านยาเสพติด มีการแพร่ระบาดค่อนข้างน้อย เนื่องจากการป้องกันปราบปรามอย่างเข้มงวดต่อผู้จำหน่าย ปัญหาที่พบมีเพียงผู้เสพในระดับเยาวชนเป็นส่วนใหญ่

๔.๕ การสังคมสงเคราะห์

เทศบาลตำบลถาวร ให้ความช่วยเหลือและการพัฒนาคุณภาพชีวิตของประชาชนผู้ประสบปัญหาความเดือดร้อนทางสังคม หรือการให้ความช่วยเหลือด้านสังคมสงเคราะห์ โดยกองสวัสดิการสังคมภาพรวมจะมีการสำรวจจัดเก็บข้อมูลร่วมกับชุมชน เพื่อการพิจารณาให้ความช่วยเหลือ

๑. การให้ความช่วยเหลือผู้ประสบปัญหาภัยหนาว จะให้การสงเคราะห์เรื่องของผาห่มกันหนาว โดยการประสานขอรับการช่วยเหลือจากเครือข่าย

- หน่วยงานพัฒนาสังคมและความมั่นคงของมนุษย์จังหวัดบุรีรัมย์
- ศูนย์พัฒนาการจัดสวัสดิการบ้านผู้สูงอายุจังหวัดบุรีรัมย์
- ศูนย์พัฒนาสังคมนิกมสร้างตนเองจังหวัดบุรีรัมย์
- ศูนย์ช่วยเหลือคนไร้ที่พึ่งจังหวัดบุรีรัมย์
- บ้านพักเด็กและครอบครัวจังหวัดบุรีรัมย์

๒. การให้การช่วยเหลือด้านเงินสงเคราะห์ครอบครัว โดยมีเครือข่ายในการช่วย

- เงินสงเคราะห์ครอบครัวผู้สูงอายุ
- เงินช่วยเหลือครอบครัวผู้ประสบปัญหาทางสังคม

- เงินทุนเพื่อการศึกษาครอบครัวเด็ก
- เงินทุนเพื่อการศึกษาครอบครัวเด็ก
- เงินช่วยเหลือครอบครัวอุปถัมภ์
- เงินทุนประกอบอาชีพ
- เงินทุนในการอบรมส่งเสริมและฝึกอาชีพ

๓. การสำรวจผู้สูงอายุที่มีอายุ ๖๐ ปี ขึ้นไป เพื่อการสงเคราะห์เบี้ยยังชีพ
๔. การสำรวจผู้พิการและการส่งต่อการมีบัตรประจำตัวเพื่อการสงเคราะห์เบี้ยยังชีพผู้พิการ
๕. การสำรวจข้อมูลผู้ป่วย HIV เพื่อการสงเคราะห์เบี้ยยังชีพผู้ป่วย HIV
๖. การสงเคราะห์ซ่อมแซมบ้านผู้สูงอายุที่มีสภาพบ้านเสื่อมโทรม
๗. การให้ข้อมูลกำลังใจผู้สูงอายุที่มีอายุ ๑๐๐ ปีขึ้นไปจัดสวัสดิการในการเยี่ยมและมอบ

ของขวัญ

๕. ระบบบริการพื้นฐาน

๕.๑ การคมนาคมขนส่ง

การคมนาคมมีถนนระหว่างตำบล อำเภอ มีเส้นทางดังต่อไปนี้

- ทางหลวงชนบทสาย บร.๒๐๒๘ ถนนลาดยาง จากบ้านถาวร - อำเภอละหานทราย ระยะทาง ๑๒ กิโลเมตร

- ทางหลวงชนบท สาย บร.๕๐๒๘ ถนนลาดยาง จากบ้านถาวร - อำเภอเฉลิมพระเกียรติ ระยะทาง ๑๔ กิโลเมตร

- ทางหลวงชนบท สาย บร. ๓๐๐๑ ถนนลาดยาง จากบ้านโคกสำราญ - อำเภอนางรอง ระยะทาง ๑๔ กิโลเมตร จากโคกสำราญ - ละหานทราย ระยะทาง ๑๒ กิโลเมตร

- ถนนลาดยางเชื่อมต่อถนนลูกรัง สาย บร.ถ. ๐๐๐๑ จากบ้านถาวร - โคกสำราญ ระยะทาง ๗ กิโลเมตร

- ถนนลาดยาง เชื่อมต่อลูกรัง สาย บร.ถ. ๐๐๐๒ จากบ้านถาวร - บ้านเจริญสุข ระยะทาง ๔ กิโลเมตร

- ถนนคอนกรีตเสริมเหล็ก เชื่อมต่อลูกรัง สายบร.ถ. ๐๐๐๓ จากบ้านหนองปรือ - บ้านยาง โปรงสะเดา ระยะทาง ๖ กิโลเมตร

- ถนนลาดยาง เชื่อมต่อถนนลูกรัง สาย บร.ถ. ๐๐๐๔ จากบ้านโคกสำราญ - บ้านคลองไผ่ ตำบล หนองไทร ระยะทาง ๖ กิโลเมตร

การคมนาคมระหว่างหมู่บ้านเป็นถนนสายหลักเชื่อมกันได้ทุกหมู่บ้าน เป็นถนนลาดยาง ถนน

คอนกรีตเสริมเหล็ก ถนนลูกรัง ดังนี้

- ถนนลาดยาง จำนวน ๖ สาย รวมระยะทางประมาณ ๙.๒๖๖ กิโลเมตร
- ถนนคอนกรีตเสริมเหล็ก จำนวน ๖๖ สาย รวมระยะทางประมาณ ๒๔.๘๘๓ กิโลเมตร
- ถนนลูกรัง จำนวน ๓๔ สาย รวมระยะทางประมาณ ๔๓.๔๑๙ กิโลเมตร
- ถนนหินคลุก จำนวน ๖ สาย รวมระยะทางประมาณ ๓.๘๒๕ กิโลเมตร
- ถนนอื่น ๆ จำนวน ๑๔ สาย รวมระยะทางประมาณ ๑๓.๒๑๗ กิโลเมตร

รวม ๑๓๒ สาย ยาวประมาณ ๙๔.๖๑๐ กิโลเมตร

๕.๒ การไฟฟ้า

- ไฟฟ้าเข้าถึงทั้ง ๑๑ หมู่บ้าน

๕.๓ การประปา

- มีน้ำประปาใช้ทุกหมู่บ้าน

๕.๔ โทรศัพท์

- อินเทอร์เน็ตตำบล จำนวน ๑ แห่ง
- ไม่มีตู้โทรศัพท์
- เสาสัญญาณเครือข่ายโทรศัพท์ DTAC ,TRUE, AIS

๕.๕ ไปรษณีย์หรือการสื่อสารหรือการขนส่งและวัสดุครุภัณฑ์

- จำนวน ๑ แห่ง

๖.ระบบเศรษฐกิจ

๖.๑ การเกษตร

ประชากรส่วนใหญ่ประกอบอาชีพด้านเกษตรกรรม คือ การทำนา ซึ่งเป็นพืชเศรษฐกิจ และเป็นรายได้หลักของครอบครัว อาชีพรอง คือ การรับจ้างทั่วไป และไปรับจ้างในโรงงานอุตสาหกรรมและอื่นๆ สภาพสังคมเป็นสังคมเกษตร มีความสัมพันธ์แบบเครือญาติ

๖.๒ การประมง

ประชาชนทำการประมงในหนองน้ำเล็กๆน้อยๆเพื่อการบริโภคเท่านั้น

๖.๓ การปศุสัตว์

การปศุสัตว์ ส่วนใหญ่จะเลี้ยงเป็ด ไก่ ไว้สำหรับบริโภคในครัวเรือน เลี้ยงโค กระบือ เป็นบางส่วน

๖.๔ การบริการ

- | | | |
|-------------------------|----|------|
| - ปั้มน้ำมัน | ๔ | แห่ง |
| - โรงโม่หิน | ๑ | แห่ง |
| - โรงสีข้าว | ๑๒ | แห่ง |
| - ร้านทำประตูเหล็ก | ๑ | แห่ง |
| - โรงทำขนมจีน | ๑ | แห่ง |
| - ร้านตัดผม | ๑๐ | แห่ง |
| - ร้านซ่อมรถจักรยานยนต์ | ๙ | แห่ง |
| - ร้านซ่อมรถยนต์ | ๓ | แห่ง |
| - ลานรับซื้อข้าว | ๓ | แห่ง |
| - ร้านค้าทั่วไป | ๕๒ | แห่ง |
| - ตู้น้ำมันหยอดเหรียญ | ๖ | ตัว |
| - โรงผลิตน้ำดื่ม | ๒ | แห่ง |
| - ตลาดชุมชน | ๑ | แห่ง |
| - ตลาดเอกชน | ๑ | แห่ง |

- ๖.๕ การพาณิชย์และกลุ่มอาชีพ
 การพาณิชย์ - โรงผลิตน้ำดื่ม ๒ แห่ง
 กลุ่มอาชีพ - กลุ่มทอเสื่อกก หมู่ที่ ๒ บ้านน้อย หมู่ที่ ๓ บ้านตลาดแยะ หมู่ที่ ๘ บ้านถาวร
 - กลุ่มทอผ้าไหม หมู่ที่ ๑ บ้านถาวร หมู่ที่ ๘ บ้านถาวร หมู่ที่ ๑๑ บ้านน้อยพัฒนา

๗. ศาสนา ประเพณี วัฒนธรรม

๗.๑ การนับถือศาสนา

ประชาชนส่วนใหญ่นับถือศาสนาพุทธ วัดจำนวน ๔ แห่ง สำนักสงฆ์ จำนวน ๖ แห่ง

๗.๒ ประเพณีและงานประจำปีท้องถิ่น

- | | |
|-----------------------------------------|-----------------------|
| ๑. งานบุญคุณลาน | ประมาณ เดือน มกราคม |
| ๒. งานบุญข้าวจี | ประมาณเดือนกุมภาพันธ์ |
| ๓. งานบุญพระเวส | ประมาณ เดือนมีนาคม |
| ๔. งานบุญสงกรานต์และบุญขึ้นเขาหลุบ | ประมาณเดือนเมษายน |
| ๕. งานบุญบั้งไฟ | ประมาณเดือน พฤษภาคม |
| ๖. งานบุญซำฮะ | ประมาณเดือนมิถุนายน |
| ๗. งานบุญเข้าพรรษา | ประมาณเดือนกรกฎาคม |
| ๘. งานบุญข้าวประดับดิน | ประมาณเดือนสิงหาคม |
| ๙. งานบุญข้าวสาก | ประมาณเดือนกันยายน |
| ๑๐. งานบุญออกพรรษา | ประมาณเดือนตุลาคม |
| ๑๑. งานบุญประเพณีลอยกระทง และงานบุญกฐิน | ประมาณเดือนพฤศจิกายน |
| ๑๒. งานบุญปรีวากรรม | ประมาณเดือน ธันวาคม |

- งานประเพณีที่สำคัญของท้องถิ่นซึ่งทางเทศบาลดำเนินการจัดเป็นประจำทุกปี คือ

งานประเพณีบุญบั้งไฟ งานประเพณีลอยกระทง และประเพณีสวดมนต์หมู่ทำนองสรภัญญะ

๗.๓ ภูมิปัญญาท้องถิ่น ภาษาท้องถิ่น

- ภูมิปัญญาท้องถิ่น เช่น จักสาน ทอเสื่อกก ทอผ้าไหม และภาษาที่ใช้ในการสื่อสารในชีวิตประจำวันทั้งภาษาไทยอีสาน เขมร ไทยนางรอง

๗.๔ สินค้าพื้นเมืองและของที่ระลึกสินค้าพื้นเมืองได้แก่ ข้าวหอมมะลิ ของที่ระลึก ได้แก่ ผ้าไหม เสื่อกกทอมือ

๘. ทรัพยากรธรรมชาติ

๑. ทรัพยากรน้ำ แหล่งน้ำที่สำคัญที่ประชาชนได้ใช้ในการเกษตรและการอุปโภคบริโภคคือน้ำฝน และแหล่งน้ำจากธรรมชาติ แต่แหล่งน้ำจากธรรมชาติไม่สามารถเก็บกักน้ำได้ตลอดปี ซึ่งบางส่วนได้มีการพัฒนาปรับปรุง แต่มีอีกหลายแหล่งจำเป็นต้องพัฒนาลำน้ำ ลำห้วยต่างๆ ให้สามารถเก็บกักน้ำไว้ใช้ได้ตลอดปี ตำบลถาวรมีแหล่งน้ำธรรมชาติหลายแห่ง อันเกิดจากเข้างังคาร เขาหลุบ แต่อยู่ในสภาพตื้นเขิน จำเป็นต้องมีการขุดลอกเพื่อใช้ประโยชน์ต่อไป

๒. ทรัพยากรป่าไม้/ภูเขา ตำบลถาวรมีพื้นที่บริเวณเขาหลุบ และครอบคลุมพื้นที่เขาอังคาร ซึ่งเป็นพื้นที่เชื่อมต่อระหว่างตำบลเจริญสุข อำเภอเฉลิมพระเกียรติ จังหวัดบุรีรัมย์ แต่สภาพป่าไม้ได้ถูกทำลายไปบางส่วน เพื่อใช้ประโยชน์ในการเกษตรและการดำรงชีวิตประจำวันของประชาชนในตำบล

๓. ทรัพยากรดิน ดินในพื้นที่ตำบลถาวร ทรัพยากรดินบริเวณตำบลถาวรมีลักษณะดินร่วนปนทราย เหมาะแก่การปลูกข้าวหอมมะลิเพราะมีความอุดมสมบูรณ์สูง ความสามารถในการอุ้มน้ำปานกลาง ทำให้เกิดการขาดแคลนน้ำอยู่เสมอ จึงไม่สามารถใช้ประโยชน์จากดินในการเพาะปลูกได้อย่างเต็มที่ นอกจากการทำนา

๙. อื่น ๆ

๙.๑ สถานีตำรวจ จำนวน ๑ แห่ง

๙.๒ การป้องกันและบรรเทาสาธารณภัย

- รถบรรทุกน้ำอเนกประสงค์ความจุ ๑๐,๐๐๐ ลิตร จำนวน ๑ คัน
- รถส่งผู้ป่วย จำนวน ๒ คัน

ส่วนที่ ๒ ยุทธศาสตร์องค์กรปกครองส่วนท้องถิ่น

๑. ความสัมพันธ์ระหว่างแผนพัฒนาระดับมหภาค

ในการกระจายอำนาจการบริหารของรัฐไปสู่องค์กรปกครองส่วนท้องถิ่นดังกล่าว ตามพระราชบัญญัติกำหนดแผนและขั้นตอนการกระจายอำนาจ พ.ศ. ๒๕๔๒ ได้กำหนดรายละเอียดเกี่ยวกับขั้นตอนและกระบวนการในการถ่ายโอนภารกิจงบประมาณและอัตรากำลังของราชการส่วนกลางและราชการส่วนภูมิภาคไปให้แก่องค์กรปกครองส่วนท้องถิ่น โดยมีกำหนดระยะเวลาและเงื่อนไขที่ระบุไว้อย่างชัดเจนว่าในอนาคตอันใกล้นี้้องค์กรปกครองส่วนท้องถิ่นจะได้รับการจัดสรรงบประมาณในสัดส่วนที่สูงขึ้น มีอัตรากำลังมากขึ้นรวมทั้งมีภารกิจและหน้าที่ความรับผิดชอบที่เพิ่มขึ้นตามกันไปด้วย

จากผลการเปลี่ยนแปลงดังกล่าวจึงมีความจำเป็นอย่างยิ่ง ที่องค์กรปกครองส่วนท้องถิ่นทุกแห่งจะต้องมีการเตรียมการเพื่อรองรับมาตรการในการถ่ายโอนภารกิจงบประมาณและอัตรากำลังจากหน่วยงานส่วนกลางและส่วนภูมิภาค ตามที่กฎหมายกำหนดเพื่อที่จะสามารถปฏิบัติตามที่ได้รับมอบหมาย ได้อย่างมีประสิทธิภาพ ซึ่งหมายความว่าองค์กรปกครองส่วนท้องถิ่น จะต้องเร่งกำหนดจุดมุ่งหมายหรือทิศทางในการพัฒนาของตนให้ชัดเจนมีการกำหนดยุทธศาสตร์และแนวทางการพัฒนาที่สอดคล้องกับจุดมุ่งหมายในการพัฒนาอย่างเป็นระบบโดยมีความครอบคลุมภารกิจการพัฒนาในทุกๆด้าน อันเป็นการแสดงให้เห็นถึงความพร้อมและศักยภาพขององค์กรปกครองส่วนท้องถิ่นที่จะสามารถบริหารงานในความรับผิดชอบตามที่ราชการส่วนกลางและราชการส่วนภูมิภาคจะถ่ายโอนมาให้ได้อย่างมีประสิทธิภาพ แผนยุทธศาสตร์การพัฒนาจึงถือเป็นเครื่องมือสำคัญอย่างยิ่งที่จะช่วยสนับสนุนในการวิเคราะห์สภาพปัญหา/ความต้องการของนำไปสู่การกำหนดจุดมุ่งหมายในการพัฒนา การกำหนดภารกิจและแนวทางการดำเนินงานเพื่อนำไปสู่จุดมุ่งหมายดังกล่าวอย่างเป็นระบบ ซึ่งจะช่วยให้การกำหนดแผนงาน/โครงการมีทิศทางที่สอดคล้องและประสานสนับสนุนในจุดมุ่งหมายร่วมกันซึ่งนอกจากจะทำให้ปัญหา/ความต้องการได้รับการตอบสนองอย่างเหมาะสม แล้วยังเป็นการบริหารทรัพยากรที่มีอยู่อย่างจำกัดให้เกิดประโยชน์สูงสุดในขณะเดียวกันด้วยหลักการสำคัญที่ถือเป็นหัวใจของการจัดทำแผนยุทธศาสตร์การพัฒนาก็คือการกำหนดจุดมุ่งหมายการพัฒนาและการกำหนดแนวทางการพัฒนาที่จะนำไปสู่การบรรลุผลตามจุดมุ่งหมายที่กำหนดไว้ ทั้งนี้เพราะหากไม่มีจุดมุ่งหมายในการพัฒนาที่ชัดเจนแล้วการบริหารงานก็จะเป็นการแก้ไขปัญหาลเฉพาะหน้าไปเรื่อยๆเมื่อมีปัญหาอย่างซ้ำซ้อนและไม่มีที่สิ้นสุดแล้วยังอาจทำให้ปัญหามีความรุนแรงมากขึ้นจนเกินศักยภาพ และแก้ไขได้ดังนั้น การจัดทำแผนยุทธศาสตร์การพัฒนาในครั้งนี้ จึงเป็นโอกาสอันดีที่จะได้กำหนดจุดมุ่งหมายและแนวทางการพัฒนาที่สอดคล้องกับสภาพปัญหาความต้องการและศักยภาพอย่างเป็นระบบซึ่งนอกจากจะเป็นการพัฒนาประสิทธิภาพในการบริหารจัดการภายใต้ทรัพยากรที่มีอยู่อย่างจำกัด แล้วยังเป็นการเตรียมความพร้อมเพื่อรองรับการถ่ายโอนภารกิจ

๑. แผนยุทธศาสตร์ชาติ ๒๐ ปี (พ.ศ. ๒๕๖๑-๒๕๘๐)

เพื่อให้ประเทศไทยสามารถยกระดับการพัฒนาให้บรรลุตามวิสัยทัศน์ “ประเทศไทยมีความมั่งคั่ง มั่งคั่ง ยั่งยืน เป็นประเทศพัฒนาแล้ว ด้วยการพัฒนาตามหลักปรัชญาของเศรษฐกิจพอเพียง” และเป้าหมายการพัฒนาประเทศข้างต้น จึงจำเป็นต้องกำหนดยุทธศาสตร์การพัฒนาประเทศระยะยาว ที่จะทำให้ประเทศไทยมีความมั่งคั่งในเอกราชและอธิปไตย มีภูมิคุ้มกันต่อการเปลี่ยนแปลงจากปัจจัยภายในและภายนอกประเทศ ในทุกมิติทุกรูปแบบและทุกระดับ ภาคเกษตรกรรม ภาคอุตสาหกรรม และภาคบริการของประเทศ ได้รับการพัฒนาระดับไปสู่การใช้เทคโนโลยีและนวัตกรรมในการสร้างมูลค่าเพิ่ม และพัฒนากลไกที่สำคัญในการขับเคลื่อนเศรษฐกิจใหม่ที่จะสร้างและเพิ่มศักยภาพในการแข่งขันของประเทศ เพื่อยกระดับฐานรายได้

ของประชาชนในภาพรวมและกระจายผลประโยชน์ไปสู่ภาคส่วนต่างๆได้อย่างเหมาะสม คนไทยได้รับการพัฒนาให้เป็นคนดี เก่ง มีวินัย คำนึงถึงผลประโยชน์ส่วนรวม และมีศักยภาพในการคิดวิเคราะห์ สามารถ “รู้ รับ ปรับใช้” เทคโนโลยีได้อย่างต่อเนื่อง สามารถเข้าถึงบริการพื้นฐาน ระบบสวัสดิการและกระบวนการยุติธรรมได้อย่างเท่าเทียมกัน โดยไม่มีใครถูกทิ้งไว้ข้างหลัง

การพัฒนาประเทศในช่วงระยะเวลาของยุทธศาสตร์ชาติ จะมุ่งเน้นการสร้างสมดุลระหว่างการพัฒนาความมั่นคง เศรษฐกิจ สังคม และสิ่งแวดล้อม โดยการมีส่วนร่วมของทุกภาคส่วนในรูปแบบ “ประชารัฐ” โดยประกอบด้วย ๖ ยุทธศาสตร์ ได้แก่ ยุทธศาสตร์ชาติด้านความมั่นคง ยุทธศาสตร์ชาติด้านการสร้างความสามารถในการแข่งขัน ยุทธศาสตร์ชาติด้านการพัฒนาและเสริมสร้างศักยภาพทรัพยากรมนุษย์ ยุทธศาสตร์ชาติด้านการสร้างโอกาสและความเสมอภาคทางสังคม ยุทธศาสตร์ชาติด้านการสร้างการเติบโตบนคุณภาพชีวิตที่เป็นมิตรต่อสิ่งแวดล้อม และยุทธศาสตร์ชาติด้านการปรับสมดุลและพัฒนาระบบการบริหารจัดการภาครัฐโดยแต่ละยุทธศาสตร์ มีเป้าหมายและประเด็นการพัฒนา ดังนี้

ยุทธศาสตร์ที่ ๑ ด้านความมั่นคง มีเป้าหมายการพัฒนาที่สำคัญ คือ ประเทศชาติมั่นคง ประชาชนมีความสุข เน้นการบริหารจัดการสถานะแวดล้อมของประเทศให้มีความมั่นคง ปลอดภัย เอกราชอธิปไตย และมีความสงบเรียบร้อยในทุกกระดับ ตั้งแต่ระดับชาติ สังคม ชุมชน มุ่งเน้นการพัฒนาคน เครื่องมือเทคโนโลยี และระบบฐานข้อมูลขนาดใหญ่ให้มีความพร้อมสามารถรับมือกับภัยคุกคามและภัยพิบัติได้ทุกรูปแบบ และทุกระดับความรุนแรง ควบคู่ไปกับการป้องกันและแก้ไขปัญหาด้านความมั่นคงที่มีอยู่ในปัจจุบัน และที่อาจจะเกิดขึ้นในอนาคต ใช้กลไกการแก้ไขปัญหาแบบบูรณาการทั้งกับส่วนราชการ ภาคเอกชน ประชาสังคม และองค์กรที่ไม่ใช่รัฐ รวมถึงประเทศเพื่อนบ้านและมิตรประเทศทั่วโลก บนพื้นฐานของหลักธรรมาภิบาล เพื่อเอื้ออำนวยประโยชน์ต่อการดำเนินการของยุทธศาสตร์ชาติด้านอื่นๆ ให้สามารถขับเคลื่อนไปได้ตามทิศทางและเป้าหมายที่กำหนด

เป้าหมาย

๑. ประชาชนอยู่ดี กินดี และมีความสุข
๒. บ้านเมืองมีความมั่นคงในทุกมิติและทุกระดับ
๓. กองทัพ หน่วยงานด้านความมั่นคง ภาครัฐ ภาคเอกชน และภาคประชาชน มีความพร้อมในการป้องกันและแก้ไขปัญหาความมั่นคง
๔. ประเทศไทยมีบทบาทด้านความมั่นคงเป็นที่ชื่นชมและได้รับการยอมรับโดยประชาคมระหว่างประเทศ
๕. การบริหารจัดการความมั่นคงมีผลสำเร็จที่เป็นรูปธรรมอย่างมีประสิทธิภาพ

ตัวชี้วัด

๑. ความสุขของประชากรไทย
๒. ความมั่นคงปลอดภัยของประเทศ
๓. ความพร้อมของกองทัพ หน่วยงานด้านความมั่นคง และการมีส่วนร่วมของภาครัฐ ภาคเอกชน และภาคประชาชนในการป้องกันและแก้ไขปัญหาความมั่นคง
๔. บทบาทและการยอมรับในด้านความมั่นคงของไทยในประชาคมระหว่างประเทศ
๕. ประสิทธิภาพการบริหารจัดการความมั่นคงแบบองค์รวม

ประเด็นยุทธศาสตร์ชาติด้านความมั่นคง

ประกอบด้วย ๕ ประเด็นหลัก

๑. การรักษาความสงบภายในประเทศ เพื่อสร้างเสริมความสงบเรียบร้อยและสันติสุขให้เกิดขึ้นกับประเทศชาติบ้านเมือง ให้สถาบันหลักมีความมั่นคง เป็นจุดศูนย์รวมจิตใจอย่างยั่งยืน ประชาชนอยู่ดีมีสุข มีความมั่นคงปลอดภัยทั้งในชีวิตและทรัพย์สิน สังคมมีความเข้มแข็ง สามัคคีปรองดอง และเอื้อเฟื้อเผื่อแผ่กันพร้อมที่จะร่วมแก้ไขปัญหาของชาติ

๑.๑ การพัฒนาและเสริมสร้างคนในทุกภาคส่วนให้มีความเข้มแข็ง มีความพร้อมตระหนักในเรื่องความมั่นคง และมีส่วนร่วมในการแก้ไขปัญหา

๑.๒ การพัฒนาและเสริมสร้างความจงรักภักดีต่อสถาบันหลักของชาติ

๑.๓ การพัฒนาและเสริมสร้างการเมืองในระบอบประชาธิปไตยอันมีพระมหากษัตริย์ทรงเป็นประมุขที่มีเสถียรภาพและมีธรรมาภิบาล เห็นแก่ประโยชน์ของประเทศชาติมากกว่าประโยชน์ส่วนตน

๑.๔ การพัฒนาและเสริมสร้างกลไกที่สามารถป้องกันและขจัดสาเหตุของประเด็นปัญหาความมั่นคงที่สำคัญ

๒. การป้องกันและแก้ไขปัญหาที่มีผลกระทบต่อความมั่นคง เพื่อแก้ไขปัญหาเดิมที่มีอยู่อย่างตรงประเด็นจนหมดไปอย่างรวดเร็ว และป้องกันไม่ให้เกิดปัญหาใหม่เกิดขึ้นอันจะส่งผลให้การบริหารจัดการและการพัฒนาประเทศในทุกๆด้าน ดำเนินการไปได้อย่างต่อเนื่องและราบรื่นตามหลักปรัชญาของเศรษฐกิจพอเพียงซึ่งเป็นกุญแจสำคัญที่จะนำไปสู่การบรรลุเป้าหมายการพัฒนาที่ยั่งยืน

๒.๑ การแก้ไขปัญหาความมั่นคงในปัจจุบัน

๒.๒ การติดตาม เฝ้าระวัง ป้องกัน และแก้ไขปัญหาที่อาจอุบัติขึ้นใหม่

๒.๓ การสร้างความปลอดภัยและความสันติสุขอย่างถาวรในพื้นที่จังหวัดชายแดนภาคใต้

๒.๔ การรักษาความมั่นคงและผลประโยชน์ทางทรัพยากรธรรมชาติและสิ่งแวดล้อม

๓. การพัฒนาศักยภาพของประเทศให้พร้อมเผชิญภัยคุกคามที่กระทบต่อความมั่นคงของชาติ เพื่อยกระดับขีดความสามารถของกองทัพและหน่วยงานด้านความมั่นคงทั้งระบบของประเทศ ให้มีความพร้อมในการป้องกันและรักษาอธิปไตยของประเทศ รวมทั้งสามารถติดตาม ป้องกัน แก้ไข และรับมือกับปัญหาความมั่นคงทุกมิติทุกรูปแบบและทุกระดับแบบบูรณาการให้มีความพร้อมและเพียงพอต่อการป้องกันภัยคุกคามทุกมิติ ทุกรูปแบบ และทุกระดับความรุนแรง

๓.๑ การพัฒนาระบบงานข่าวกรองแห่งชาติแบบบูรณาการอย่างมีประสิทธิภาพ

๓.๒ การพัฒนาและฝึกพลังอำนาจแห่งชาติ กองทัพและหน่วยงานความมั่นคง รวมทั้งภาครัฐและภาคเอกชน ให้พร้อมป้องกันและรักษาอธิปไตยของประเทศ และเผชิญกับภัยคุกคามได้ทุกมิติทุกรูปแบบและทุกระดับ

๓.๓ การพัฒนาระบบเตรียมพร้อมแห่งชาติและการบริหารจัดการภัยคุกคามให้มีประสิทธิภาพ

๔. การบูรณาการความร่วมมือด้านความมั่นคงกับอาเซียนและนานาชาติ รวมถึงองค์กรภาครัฐและที่มิใช่ภาครัฐ เพื่อสร้างเสริมความสงบ สันติสุข ความมั่นคง และความเจริญก้าวหน้าให้กับประเทศชาติ ภูมิภาค และโลก อย่างยั่งยืน รวมทั้งส่งเสริมให้เกิดความร่วมมือระหว่างประเทศที่จะรองรับปัญหาร่วมกันได้

๔.๑ การเสริมสร้างและรักษาดุลยภาพสภาวะแวดล้อมระหว่างประเทศ

๔.๒ การเสริมสร้างและธำรงไว้ซึ่งสันติภาพและความมั่นคงของภูมิภาค

๔.๓ การร่วมมือทางการพัฒนากับประเทศเพื่อนบ้าน ภูมิภาค โลก รวมถึงองค์กรภาครัฐและที่ไม่ใช่ภาครัฐ

๕. การพัฒนาการบูรณาการการจัดการความมั่นคงแบบองค์รวม เพื่อให้กลไกสำคัญต่างๆ ทำงานได้อย่างมีประสิทธิภาพ สามารถส่งเสริมและสนับสนุนการบริหารและพัฒนาประเทศได้อย่างแท้จริงเป็นรูปธรรมมีการใช้หลักธรรมาภิบาล และการบังคับใช้กฎหมายอย่างเคร่งครัดและมีประสิทธิภาพ สามารถจัดปัญหาการทุจริตและประพฤติมิชอบอย่างจริงจัง เกิดความมั่นใจได้ว่าหน่วยงานรับผิดชอบทั้งหลักและรองพร้อมรับมือกับภัยคุกคามทุกรูปแบบทั้งในปัจจุบันและอนาคต

๔.๑ การพัฒนาเทคโนโลยีพร้อมสำหรับการติดตาม เฝ้าระวัง แจ้งเตือน และแก้ไขปัญหาความมั่นคงแบบองค์รวมอย่างเป็นรูปธรรม

๔.๒ การบริหารจัดการความมั่นคงให้เอื้ออำนวยต่อการพัฒนาประเทศในมิติอื่นๆ

๔.๓ การพัฒนาเทคโนโลยีและองค์กรขับเคลื่อนยุทธศาสตร์ด้านความมั่นคง

ยุทธศาสตร์ที่ ๒ ด้านการสร้างความสามารถในการแข่งขัน มีเป้าหมายการพัฒนาที่มุ่งเน้นการยกระดับศักยภาพของประเทศในหลากหลายมิติ บนพื้นฐานแนวคิด ๓ ประการ ได้แก่ (๑) “ต่อยอดอดีต” โดยมองกลับไปที่รากเหง้าทางเศรษฐกิจ อัตลักษณ์ วัฒนธรรม ประเพณี วิถีชีวิต และจุดเด่นทางทรัพยากรธรรมชาติที่หลากหลาย รวมทั้งความได้เปรียบเชิงเปรียบเทียบของประเทศในด้านอื่นๆ นำมาประยุกต์ผสมผสานกับเทคโนโลยีและนวัตกรรม เพื่อให้สอดคล้องกับบริบทของเศรษฐกิจและสังคมโลกสมัยใหม่ (๒) “ปรับปัจจุบัน” เพื่อปูทางสู่อนาคต ผ่านการพัฒนาโครงสร้างพื้นฐานของประเทศในมิติต่างๆ ทั้งโครงข่ายระบบคมนาคมและขนส่ง โครงสร้างพื้นฐานวิทยาศาสตร์ เทคโนโลยี และดิจิทัล และการปรับสภาพแวดล้อมให้เอื้อต่อการพัฒนาอุตสาหกรรมและบริการอนาคต และ (๓) “สร้างคุณค่าใหม่ในอนาคต” ด้วยการเพิ่มศักยภาพของผู้ประกอบการ พัฒนาคู่มือใหม่ รวมถึงปรับปรุงแบบธุรกิจ เพื่อตอบสนองต่อความต้องการของตลาด ผสมผสานกับยุทธศาสตร์ที่รองรับอนาคต บนพื้นฐานของการต่อยอดอดีตและปรับปัจจุบัน พร้อมทั้งการส่งเสริมและสนับสนุนจากภาครัฐให้ประเทศไทยสามารถสร้างฐานรายได้และการจ้างงานใหม่ ขยายโอกาสทางการค้าและการลงทุนในเวทีโลก ควบคู่ไปกับการยกระดับรายได้และการกินดีอยู่ดี รวมถึงการเพิ่มขึ้นของคนชั้นกลาง และลดความเหลื่อมล้ำของคนในประเทศได้ในคราวเดียวกัน

เป้าหมาย

๑. ประเทศไทยเป็นประเทศที่พัฒนาแล้ว เศรษฐกิจเติบโตอย่างมีเสถียรภาพและยั่งยืน
๒. ประเทศไทยมีขีดความสามารถในการแข่งขันสูงขึ้น

ตัวชี้วัด

๑. รายได้ประชาชาติ การขยายตัวของผลิตภัณฑ์มวลรวมภายในประเทศ และการกระจายรายได้
๒. ผลผลิตภาพการผลิตของประเทศ ทั้งในปัจจุบันการผลผลิตและแรงงาน
๓. การลงทุนเพื่อการวิจัยและพัฒนา
๔. ความสามารถในการแข่งขันของประเทศ

ประเด็นยุทธศาสตร์ชาติด้านการสร้างความสามารถในการแข่งขัน

ประกอบด้วย ๕ ประเด็นหลัก ดังนี้

๑. **การเกษตรสร้างมูลค่า** ประเทศไทยเป็นหนึ่งในผู้เล่นสำคัญด้านการผลิตและการค้าสินค้าเกษตรในเวทีโลกด้วยพื้นฐานทางพืชเกษตรเขตร้อน และมีข้อได้เปรียบด้านความหลากหลายทางชีวภาพ

ที่สามารถพัฒนาต่อยอดโครงสร้างธุรกิจการเกษตรด้วยการสร้างมูลค่าเพิ่ม เน้นเกษตรคุณภาพสูงและขับเคลื่อนการเกษตรด้วยเทคโนโลยีและนวัตกรรม ที่ให้ความสำคัญกับการเพิ่มผลผลิตการผลิตทั้งเชิงปริมาณและมูลค่าและความหลากหลายของสินค้าเกษตร เพื่อรักษาฐานรายได้เดิมและสร้างฐานอนาคตใหม่ที่สร้างรายได้สูงทั้งเกษตรอัตลักษณ์พื้นถิ่น เกษตรปลอดภัย เกษตรชีวภาพ เกษตรแปรรูป และเกษตรอัจฉริยะ เพื่อให้เกษตรกรมีรายได้สูงขึ้น

๑.๑ เกษตรอัตลักษณ์พื้นถิ่น

๑.๒ เกษตรปลอดภัย

๑.๓ เกษตรชีวภาพ

๑.๔ เกษตรแปรรูป

๑.๕ เกษตรอัจฉริยะ

๒. อุตสาหกรรมและบริการแห่งอนาคต อุตสาหกรรมและบริการไทยต้องพร้อมรับมือและสร้างโอกาสจากความท้าทายที่เกิดขึ้นจากการปฏิวัติอุตสาหกรรมครั้งที่ ๔ ที่เป็นผลของการหล่อหลอมเทคโนโลยี ดิจิทัล เทคโนโลยีชีวภาพ และเทคโนโลยีทางกายภาพเข้าด้วยกัน ก่อให้เกิดการเปลี่ยนแปลงทางเศรษฐกิจและสังคมอย่างรวดเร็ว เป็นวงกว้างและลึกซึ้งทั้งระบบอย่างไม่เคยปรากฏมาก่อน ประเทศไทยจึงจำเป็นต้องเปลี่ยนแปลงพื้นฐานโครงสร้างอุตสาหกรรมและบริการ โดยสร้างอุตสาหกรรมและบริการแห่งอนาคตที่ขับเคลื่อนประเทศไทยสู่ประเทศพัฒนาแล้วด้วยนวัตกรรมและเทคโนโลยีแห่งอนาคต เพิ่มบุคลากรที่มีทักษะและความรู้ตามความต้องการของตลาด สร้างระบบนิเวศอุตสาหกรรมและบริการที่เหมาะสม และสนับสนุนการพัฒนาอุตสาหกรรมและบริการอย่างยั่งยืน

๒.๑ อุตสาหกรรมชีวภาพ

๒.๒ อุตสาหกรรมและบริการการแพทย์ครบวงจร

๒.๓ อุตสาหกรรมและบริการดิจิทัล ข้อมูล และปัญญาประดิษฐ์

๒.๔ อุตสาหกรรมและบริการขนส่งและโลจิสติกส์

๒.๕ อุตสาหกรรมความมั่นคงของประเทศ

๓. สร้างความหลากหลายด้านการท่องเที่ยว โดยรักษาการเป็นจุดหมายปลายทางที่สำคัญของการท่องเที่ยวระดับโลกที่ตั้งจุดนักท่องเที่ยวทุกระดับและเพิ่มสัดส่วนของนักท่องเที่ยวที่มีคุณภาพสูง มุ่งพัฒนาธุรกิจด้านการท่องเที่ยวให้มีมูลค่าสูงเพิ่มมากยิ่งขึ้น ด้วยอัตลักษณ์และวัฒนธรรมไทย และใช้ประโยชน์จากข้อมูลและภูมิปัญญาท้องถิ่นเพื่อสร้างสรรค์คุณค่าทางเศรษฐกิจและความหลากหลายของการท่องเที่ยวให้สอดคล้องกับทิศทางและแนวโน้มของตลาดยุคใหม่ โดยการสร้างและใช้ประโยชน์จากข้อมูลขนาดใหญ่ รวมทั้งเทคโนโลยีและนวัตกรรมในการส่งเสริมการตลาด การดูแลความปลอดภัยและอำนวยความสะดวกแก่นักท่องเที่ยวทุกกลุ่ม รวมถึงคนพิการและผู้สูงอายุ การใช้ประโยชน์จากการท่องเที่ยวให้เอื้อต่อผลิตภัณฑ์ชุมชนและเศรษฐกิจต่อเนื่องพัฒนาแหล่งท่องเที่ยวเดิมและสร้างแหล่งท่องเที่ยวใหม่ที่มีเอกลักษณ์เฉพาะโดยคำนึงถึงศักยภาพของแต่ละพื้นที่ การส่งเสริมการท่องเที่ยวพำนักระยะยาว ตลอดจนส่งเสริมการพัฒนาโครงสร้างพื้นฐาน ระบบนิเวศ และทรัพยากรที่เอื้อต่อการเติบโตของการท่องเที่ยวที่มีคุณภาพ เพื่อกระจายโอกาสในการสร้างรายได้ไปสู่ชุมชนและเมืองอย่างทั่วถึงและยั่งยืน และพัฒนาการเชื่อมโยงการท่องเที่ยวไทยกับประเทศอื่นๆ ในภูมิภาค เพื่อการเป็นแม่เหล็กดึงดูดนักท่องเที่ยวอย่างประทับใจตลอดการท่องเที่ยวจนเกิดการท่องเที่ยวซ้ำและแนะนำต่อ

- ๓.๑ ท่องเที่ยวเชิงสร้างสรรค์และวัฒนธรรม
- ๓.๒ ท่องเที่ยวเชิงธุรกิจ
- ๓.๓ ท่องเที่ยวเชิงสุขภาพ ความงาม และแพทย์แผนไทย
- ๔.๔ ท่องเที่ยวสำราญทางน้ำ
- ๔.๕ ท่องเที่ยวเชื่อมโยงภูมิภาค

๔. โครงสร้างพื้นฐาน เชื่อมโยง เชื่อมโลก โครงสร้างพื้นฐานเป็นสิ่งจำเป็นสำหรับประเทศไทยในการก้าวสู่การเป็นศูนย์กลางเศรษฐกิจอาเซียน และเป็นจุดเชื่อมต่อที่สำคัญของภูมิภาคเอเชีย ในยุคของการเปลี่ยนแปลงทางด้านเทคโนโลยีอย่างรวดเร็วและรุนแรง โครงสร้างพื้นฐานจะครอบคลุมถึงโครงสร้างพื้นฐานทางกายภาพในด้านโครงข่ายคมนาคม พื้นที่และเมือง รวมถึงเทคโนโลยี ตลอดจนโครงสร้างพื้นฐานทางเศรษฐกิจ เพื่ออำนวยความสะดวกและลดต้นทุนในการเคลื่อนย้ายสินค้า บริการ เงินทุน บุคลากร และเชื่อมโยงประเทศไทยกับประชาคมโลก

- ๔.๑ เชื่อมโยงโครงข่ายคมนาคมไร้รอยต่อ
- ๔.๒ สร้างและพัฒนาเขตเศรษฐกิจพิเศษ
- ๔.๓ เพิ่มพื้นที่และเมืองเศรษฐกิจ
- ๔.๔ พัฒนาโครงสร้างพื้นฐานเทคโนโลยีสมัยใหม่
- ๔.๕ รักษาและเสริมสร้างเสถียรภาพทางเศรษฐกิจมหภาค

๕. พัฒนาเศรษฐกิจบนพื้นฐานผู้ประกอบการยุคใหม่ สร้างและพัฒนาผู้ประกอบการยุคใหม่ไม่ว่าจะเป็นผู้ประกอบการรายใหญ่ กลาง เล็ก วิสาหกิจเริ่มต้น วิสาหกิจชุมชน หรือวิสาหกิจเพื่อสังคม รวมทั้งเกษตรกร ให้เป็นผู้ประกอบการยุคใหม่ที่มีทักษะและจิตวิญญาณของการเป็นผู้ประกอบการที่มีความสามารถในการแข่งขันและมีอัตลักษณ์ชัดเจน โดยมีนวัตกรรมใน ๓ ด้าน คือ นวัตกรรมในการสร้างโมเดลธุรกิจนวัตกรรมในเชิงสินค้าและบริการ และนวัตกรรมในเชิงกระบวนการผลิตและบริการ พร้อมทั้งเป็นนักการค้าที่เข้มแข็งที่จะนำไปสู่การสนับสนุนการเป็นชาติการค้า มีความสามารถในการเข้าถึงตลาดทั้งในและต่างประเทศเป็นผู้ประกอบการที่ “ผลิตเก่ง ขายเก่ง” หรือ “ซื้อเป็น ขายเป็น” บริการเป็นเลิศ สามารถขยายการค้าและการลงทุนไปต่างประเทศ รวมทั้งส่งเสริมให้ผู้ประกอบการมีธรรมาภิบาล

- ๕.๑ สร้างผู้ประกอบการอัจฉริยะ
- ๕.๒ สร้างโอกาสเข้าถึงบริการทางการเงิน
- ๕.๓ สร้างโอกาสเข้าถึงตลาด
- ๕.๔ สร้างโอกาสเข้าถึงข้อมูล
- ๕.๕ ปรับบทบาทและโอกาสการเข้าถึงบริการภาครัฐ

ยุทธศาสตร์ที่ ๓ ด้านการพัฒนาและเสริมสร้างศักยภาพทรัพยากรมนุษย์ มีเป้าหมายการพัฒนาที่สำคัญเพื่อพัฒนาคนในทุกมิติและในทุกช่วงวัยให้เป็นคนดี เก่ง และมีคุณภาพ โดยคนไทยมีความพร้อมทั้งกาย ใจ สติปัญญา มีพัฒนาการที่รอบด้านและมีสุขภาวะที่ดีในทุกช่วงวัย มีจิตสาธารณะ รับผิดชอบต่อสังคมและผู้อื่น มัธยัสถ์ อดออม โอบอ้อมอารี มีวินัย รักษาศีลธรรม และเป็นพลเมืองดีของชาติ มีหลักคิดที่ถูกต้องมีทักษะที่จำเป็นในศตวรรษที่ ๒๑ มีทักษะสื่อสารภาษาอังกฤษและภาษาที่สามและอนุรักษ์ภาษาท้องถิ่น มีนิสัยรักการเรียนรู้และการพัฒนาตนเองอย่างต่อเนื่องตลอดชีวิต สู่การเป็นคนไทยที่มีทักษะสูง เป็นนวัตกรรม นักคิด ผู้ประกอบการ เกษตรกรยุคใหม่และอื่นๆ โดยมีสัมมาชีพตามความถนัดของตนเอง

เป้าหมาย

๑. คนไทยเป็นคนดี คนเก่ง มีคุณภาพ พร้อมสำหรับวิถีชีวิตในศตวรรษที่ ๒๑
๒. สังคมไทยมีสภาพแวดล้อมที่เอื้อและสนับสนุนต่อการพัฒนาคนตลอดช่วงชีวิต

ตัวชี้วัด

๑. การพัฒนาคุณภาพชีวิต สุขภาวะ และความเป็นอยู่ที่ดีของคนไทย
๒. ผลสัมฤทธิ์ทางการศึกษาและการเรียนรู้ตลอดชีวิต
๓. การพัฒนาสังคมและครอบครัวไทย

ประเด็นยุทธศาสตร์ชาติด้านการพัฒนาและเสริมสร้างศักยภาพทรัพยากรมนุษย์

ประกอบด้วย ๗ ประเด็นหลัก

๑. การปรับเปลี่ยนค่านิยมและวัฒนธรรม มุ่งเน้นให้สถาบันทางสังคมร่วมปลูกฝังค่านิยม วัฒนธรรมที่พึงประสงค์ โดยบูรณาการร่วมระหว่าง “ครอบครัว ชุมชน ศาสนา การศึกษา และสื่อ” ในการหล่อหลอมคนไทยให้มีคุณธรรม จริยธรรม ในลักษณะที่เป็น “วิถี” การดำเนินชีวิต

- ๑.๑ การปลูกฝังค่านิยมและวัฒนธรรมผ่านการเลี้ยงดูในครอบครัว
- ๑.๒ การบูรณาการเรื่องความซื่อสัตย์ วินัย คุณธรรม จริยธรรม ในการจัดการเรียนการสอน

ในสถานศึกษา

- ๑.๓ การสร้างความเข้มแข็งในสถาบันทางศาสนา
- ๑.๔ การปลูกฝังค่านิยมและวัฒนธรรมโดยใช้ชุมชนเป็นฐาน
- ๑.๕ การสร้างค่านิยมและวัฒนธรรมที่พึงประสงค์จากภาคธุรกิจ
- ๑.๖ การใช้สื่อและสื่อสารมวลชนในการปลูกฝังค่านิยมและวัฒนธรรมของคนในสังคม
- ๑.๗ การส่งเสริมให้คนไทยมีจิตสาธารณะและมีความรับผิดชอบต่อส่วนรวม

๒. การพัฒนาศักยภาพคนตลอดช่วงชีวิต มุ่งเน้นการพัฒนาคนเชิงคุณภาพในทุกช่วงวัย ตั้งแต่ช่วงการตั้งครรภ์ ปฐมวัย วัยเด็ก วัยรุ่น วัยเรียน วัยผู้ใหญ่ วัยแรงงาน และวัยผู้สูงอายุ เพื่อสร้างทรัพยากรมนุษย์ที่มีศักยภาพ มีทักษะความรู้ เป็นคนดี มีวินัย เรียนรู้ได้ด้วยตนเองในทุกช่วงวัย มีความรอบรู้ทางการเงิน มีความสามารถในการวางแผนชีวิตและการวางแผนทางการเงินที่เหมาะสมในแต่ละช่วงวัย และความสามารถในการดำรงชีวิตอย่างมีคุณค่า รวมถึงการพัฒนาและปรับทัศนคติให้คนทุกช่วงวัยที่เคยกระทำผิดได้กลับมาใช้ชีวิตในสังคมอย่างสงบสุขและเป็นกำลังสำคัญในการพัฒนาประเทศ

- ๒.๑ ช่วงการตั้งครรภ์/ปฐมวัย
- ๒.๒ ช่วงวัยเรียน/วัยรุ่น
- ๒.๓ ช่วงวัยแรงงาน
- ๒.๔ ช่วงวัยผู้สูงอายุ

๓. ปฏิรูปกระบวนการเรียนรู้ที่ตอบสนองต่อการเปลี่ยนแปลงในศตวรรษที่ ๒๑ โดยมุ่งเน้นผู้เรียนให้มีทักษะการเรียนรู้และมีใจใฝ่เรียนรู้ตลอดเวลา มีการออกแบบระบบการเรียนรู้ใหม่ การเปลี่ยนบทบาทครู การเพิ่มประสิทธิภาพระบบบริหารจัดการศึกษา และการพัฒนาระบบการเรียนรู้ตลอดชีวิต การสร้างความตื่นตัวให้คนไทยตระหนักถึงบทบาท ความรับผิดชอบ และการวางตำแหน่งของประเทศไทยในภูมิภาค เอเชียอาคเนย์และประชาคมโลก การวางพื้นฐานระบบรองรับการเรียนรู้โดยใช้ดิจิทัลแพลตฟอร์ม และการสร้างระบบการศึกษาเพื่อเป็นเลิศทางวิชาการระดับนานาชาติ

- ๓.๑ การปรับเปลี่ยนระบบการเรียนรู้ให้เอื้อต่อการพัฒนาทักษะสำหรับศตวรรษที่ ๒๑
- ๓.๒ การเปลี่ยนโฉมบทบาท “ครู” ให้เป็นครูยุคใหม่
- ๓.๓ การเพิ่มประสิทธิภาพระบบบริหารจัดการศึกษาในทุกกระดับ ทุกประเภท
- ๓.๔ การพัฒนาระบบการเรียนรู้ตลอดชีวิต
- ๓.๕ การสร้างความตื่นตัวให้คนไทยตระหนักถึงบทบาท ความรับผิดชอบ และการวางตำแหน่งของประเทศไทยในภูมิภาคเอเชียอาคเนย์และประชาคมโลก
- ๓.๖ การวางพื้นฐานระบบรองรับการเรียนรู้โดยใช้ดิจิทัลแพลตฟอร์ม
- ๓.๗ การสร้างระบบการศึกษาเพื่อเป็นเลิศทางวิชาการระดับนานาชาติ

๔. การตระหนักถึงพหุปัญญาของมนุษย์ที่หลากหลาย อาทิ ภาษา ตรรกะและ

คณิตศาสตร์ด้านทักษะและมิติ ดนตรี กีฬาและการเคลื่อนไหวของร่างกาย การจัดการตนเอง มนุษย์สัมพันธ์ รวมถึงผู้มีความสามารถอันโดดเด่นด้านใดด้านหนึ่งหรือหลายด้าน โดยการพัฒนาและรักษากลุ่มผู้มีความสามารถพิเศษของพหุปัญญาแต่ละประเภท การสร้างสภาพแวดล้อมและระบบสนับสนุนประชากรไทยมีอาชีพบนฐานพหุปัญญา การสร้างเสริมศักยภาพผู้มีความสามารถพิเศษให้สามารถต่อยอดการประกอบอาชีพได้อย่างมั่นคง

๔.๑ การพัฒนาและส่งเสริมพหุปัญญาผ่านครอบครัว ระบบสถานศึกษา สภาพแวดล้อม รวมทั้งสื่อ

๔.๒ การสร้างเส้นทางอาชีพ สภาพแวดล้อมการทำงาน และระบบสนับสนุนที่เหมาะสมสำหรับผู้มีความสามารถพิเศษผ่านกลไกต่างๆ

๔.๓ การดึงดูดกลุ่มผู้เชี่ยวชาญต่างชาติและคนไทยที่มีความสามารถในต่างประเทศให้มาสร้างและพัฒนาเทคโนโลยีและนวัตกรรมให้กับประเทศ

๕. การเสริมสร้างให้คนไทยมีสุขภาวะที่ดี ครอบคลุมทั้งด้าน กาย ใจ สติปัญญา และสังคม มุ่งเน้นการเสริมสร้างการจัดการสุขภาวะในทุกรูปแบบ ที่นำไปสู่การมีศักยภาพในการจัดการสุขภาวะที่ดีได้ด้วยตนเอง พร้อมทั้งสนับสนุนให้ทุกภาคส่วนมีส่วนร่วมในการสร้างเสริมให้คนไทยมีสุขภาวะที่ดี และมีทักษะด้านสุขภาวะที่เหมาะสม

๕.๑ การสร้างความรอบรู้ด้านสุขภาวะ

๕.๒ การป้องกันและควบคุมปัจจัยเสี่ยงที่คุกคามสุขภาวะ

๕.๓ การสร้างสภาพแวดล้อมที่เอื้อต่อการที่สุขภาวะที่ดี

๕.๔ การพัฒนาระบบบริการสุขภาพที่ทันสมัยสนับสนุนการสร้างสุขภาวะที่ดี

๕.๕ การส่งเสริมให้ชุมชนเป็นฐานในการสร้างสุขภาวะที่ดีในทุกพื้นที่

๖. การสร้างสภาพแวดล้อมที่เอื้อต่อการพัฒนาและเสริมสร้างศักยภาพทรัพยากรมนุษย์ มุ่งเน้นการสร้างคามอยู่ดีมีสุขของครอบครัวไทย การส่งเสริมบทบาทในการมีส่วนร่วมของภาครัฐ ภาคเอกชน ครอบครัวและชุมชนในการพัฒนาทรัพยากรมนุษย์ การปลูกฝังและพัฒนาทักษะนอกห้องเรียน และการพัฒนาระบบฐานข้อมูลเพื่อการพัฒนาทรัพยากรมนุษย์

๖.๑ การสร้างคามอยู่ดีมีสุขของครอบครัวไทย

๖.๒ การส่งเสริมบทบาทการมีส่วนร่วมของภาครัฐ ภาคเอกชน องค์กรปกครองส่วนท้องถิ่น ครอบครัวและชุมชนในการพัฒนาทรัพยากรมนุษย์

๖.๓ การปลูกฝังและพัฒนาทักษะนอกห้องเรียน

๖.๔ การพัฒนาระบบฐานข้อมูลเพื่อการพัฒนาทรัพยากรมนุษย์

๗. การเสริมสร้างศักยภาพการกีฬาในการสร้างคุณค่าทางสังคมและพัฒนาประเทศ โดยมุ่งส่งเสริมการใช้กิจกรรมนันทนาการและกีฬาเป็นเครื่องมือในการเสริมสร้างสุขภาวะของประชาชนอย่างครบวงจรและมีคุณภาพมาตรฐาน การสร้างนิสัยรักกีฬาและมีน้ำใจเป็นนักกีฬา และการใช้กีฬาและนันทนาการในการพัฒนาจิตใจ สร้างความสามัคคีของคนในชาติ หล่อหลอมการเป็นพลเมืองดี พัฒนาคุณภาพชีวิต รวมทั้งการพัฒนาทักษะด้านกีฬาสู่ความเป็นเลิศและกีฬาเพื่อการอาชีพในระดับนานาชาติในการสร้างชื่อเสียงและเกียรติภูมิของประเทศชาติเพื่อรองรับอุตสาหกรรมกีฬา

๗.๑ การส่งเสริมการออกกำลังกาย และกีฬาขั้นพื้นฐานให้กลายเป็นวิถีชีวิต

๗.๒ การส่งเสริมให้ประชาชนมีส่วนร่วมในกิจกรรมออกกำลังกาย กีฬาและนันทนาการ

๗.๓ การส่งเสริมการกีฬาเพื่อพัฒนาสู่ระดับอาชีพ

๗.๔ การพัฒนาบุคลากรด้านการกีฬาและนันทนาการเพื่อรองรับการเติบโตของอุตสาหกรรม

กีฬา

ยุทธศาสตร์ที่ ๔ ด้านการสร้างโอกาสและความเสมอภาคทางสังคม มีเป้าหมายการ

พัฒนาที่สำคัญที่ให้ความสำคัญกับการดึงเอาพลังของภาคส่วนต่างๆ ทั้งภาคเอกชน ประชาสังคม ชุมชน ท้องถิ่นมาร่วมขับเคลื่อน โดยการสนับสนุนการรวมตัวของประชาชนในการร่วมคิดร่วมทำเพื่อส่วนรวม การกระจายอำนาจและความรับผิดชอบไปสู่กลไกบริหารราชการแผ่นดินในระดับท้องถิ่น การเสริมสร้างความเข้มแข็งของชุมชนในการจัดการตนเอง และการเตรียมความพร้อมของปวงชนชาวไทยทั้งในมิติสุขภาพ เศรษฐกิจ สังคม และสภาพแวดล้อมให้เป็นประชากรที่มีคุณภาพ สามารถพึ่งตนเองและทำประโยชน์แก่ครอบครัว ชุมชนและสังคมให้นานที่สุด โดยรัฐให้หลักประกันการเข้าถึงบริการและสวัสดิการที่มีคุณภาพอย่างเป็นธรรมและทั่วถึง

เป้าหมาย

๑. สร้างความเป็นธรรม และลดความเหลื่อมล้ำในทุกมิติ

๒. กระจายศูนย์กลางความเจริญทางเศรษฐกิจและสังคม เพิ่มโอกาสให้ทุกภาคส่วนเข้ามาเป็นกำลังของการพัฒนาประเทศนาทุกระดับ

๓. เพิ่มขีดความสามารถของชุมชนท้องถิ่นในการพัฒนา การพึ่งตนเองและการจัดการตนเอง เพื่อสร้างสังคมคุณภาพ

ตัวชี้วัด

๑. ความแตกต่างของรายได้และการเข้าถึงบริการภาครัฐระหว่างกลุ่มประชากร

๒. ความก้าวหน้าของการพัฒนาคน

๓. ความก้าวหน้าในการพัฒนาจังหวัดในการเป็นศูนย์กลางความเจริญทางเศรษฐกิจ สังคม และเทคโนโลยี

๔. คุณภาพชีวิตของประชากรสูงอายุ

ประเด็นยุทธศาสตร์ชาติด้านการสร้างโอกาสและความเสมอภาคทางสังคม

ประกอบด้วย ๔ ประเด็นหลัก

๑. การลดความเหลื่อมล้ำ สร้างความเป็นธรรมในทุกมิติ

๑.๑ ปรับโครงสร้างเศรษฐกิจฐานราก

๑.๒ ปฏิรูประบบภาษีและการคุ้มครองผู้บริโภค

๑.๓ กระจายการถือครองที่ดินและการเข้าถึงทรัพยากร

- ๑.๔ เพิ่มผลิตภาพและคุ้มครองแรงงานไทย ให้เป็นแรงงานฝีมือที่มีคุณภาพและความริเริ่มสร้างสรรค์ มีความปลอดภัยในการทำงาน
- ๑.๕ สร้างหลักประกันทางสังคมที่ครอบคลุมและเหมาะสมกับคนทุกช่วงวัย ทุกเพศภาวะ และทุกกลุ่ม
- ๑.๖ ลงทุนทางสังคมแบบมุ่งเป้าเพื่อช่วยเหลือกลุ่มคนยากจนและกลุ่มผู้ด้อยโอกาสโดยตรง
- ๑.๗ สร้างความเป็นธรรมในการเข้าถึงบริการสาธารณสุข และการศึกษา โดยเฉพาะสำหรับผู้มีรายได้น้อยและกลุ่มผู้ด้อยโอกาส
- ๑.๘ สร้างความเป็นธรรมในการเข้าถึงกระบวนการยุติธรรมอย่างทั่วถึง

๒. การกระจายศูนย์กลางความเจริญทางเศรษฐกิจ สังคม และเทคโนโลยี

- ๒.๑ พัฒนาศูนย์กลางความเจริญทางเศรษฐกิจ สังคม และเทคโนโลยีในภูมิภาค
- ๒.๒ กำหนดแผนพัฒนาเศรษฐกิจและสังคมของแต่ละกลุ่มจังหวัดในมิติต่างๆ
- ๒.๓ จัดระบบเมืองที่เอื้อต่อการสร้างชีวิตและสังคมที่มีคุณภาพและปลอดภัย ให้สามารถตอบสนองต่อสังคมสูงวัยและแนวโน้มของการขยายตัวของเมืองในอนาคต
- ๒.๔ ปรับโครงสร้างและแก้ไขกฎหมายระเบียบบริหารราชการแผ่นดิน เพื่อวางระบบและกลไกการบริหารงานในระดับภาค กลุ่มจังหวัด
- ๒.๕ สนับสนุนการพัฒนาพื้นที่บนฐานข้อมูลความรู้ เทคโนโลยีและนวัตกรรม
- ๒.๖ การพัฒนากำลังแรงงานในพื้นที่

๓. การเสริมสร้างพลังงานสังคม

- ๓.๑ สร้างสังคมเข้มแข็งที่แบ่งปัน ไม่ทอดทิ้งกันและมีคุณธรรม
- ๓.๒ การรองรับสังคมสูงวัยอย่างมีคุณภาพ
- ๓.๓ สนับสนุนความร่วมมือระหว่างภาครัฐ ภาคเอกชน ภาควิชาการ ภาคประชาสังคม
- ๓.๔ ส่งเสริมความเสมอภาคทางเพศและบทบาทของสตรีในการสร้างสรรค์สังคม
- ๓.๕ สนับสนุนการพัฒนาบนฐานทุนทางสังคมและวัฒนธรรม
- ๓.๖ สนับสนุนการพัฒนาเทคโนโลยีสารสนเทศและสื่อสร้างสรรค์ เพื่อรองรับสังคมยุคดิจิทัล

๔. การเพิ่มขีดความสามารถของชุมชนท้องถิ่นในการพัฒนา การพึ่งตนเองและการจัดการตนเอง

- ๔.๑ ส่งเสริมการปรับพฤติกรรมในระดับครัวเรือน ให้มีขีดความสามารถในการจัดการวางแผนชีวิต สุขภาพ ครอบครัว การเงินและอาชีพ
- ๔.๒ เสริมสร้างศักยภาพของชุมชนในการพึ่งตนเองและการพึ่งพากันเอง
- ๔.๓ สร้างการมีส่วนร่วมของภาคส่วนต่างๆ เพื่อสร้างประชาธิปไตยชุมชน
- ๔.๔ สร้างภูมิคุ้มกันทางปัญญาให้กับชุมชน

ยุทธศาสตร์ที่ ๕ ด้านการสร้างการเติบโตบนคุณภาพชีวิตที่เป็นมิตรต่อสิ่งแวดล้อม มีเป้าหมายการพัฒนาที่สำคัญเพื่อนำไปสู่การบรรลุเป้าหมายการพัฒนาที่ยั่งยืนในทุกมิติ ทั้งด้านสังคม เศรษฐกิจ สิ่งแวดล้อม ธรรมชาติ และความเป็นหุ้นส่วนความร่วมมือระหว่างกันทั้งภายในและภายนอกประเทศอย่างบูรณาการ ใช้พื้นที่เป็นตัวตั้งในการกำหนดกลยุทธ์และแผนงาน และการให้ทุกฝ่ายที่เกี่ยวข้องได้เข้ามามีส่วนร่วมในแบบทางตรงให้มากที่สุดเท่าที่จะเป็นไปได้ โดยเป็นการดำเนินการบนพื้นฐานการเติบโตร่วมกัน ไม่ว่าจะเส้นทางเศรษฐกิจ สิ่งแวดล้อม และคุณภาพชีวิต โดยให้ความสำคัญกับการสร้างสมดุลทั้ง ๓ ด้าน อันจะนำไปสู่ความยั่งยืนเพื่อคนรุ่นต่อไปอย่างแท้จริง

เป้าหมาย

๑. อนุรักษ์และรักษาทรัพยากรธรรมชาติ สิ่งแวดล้อม และวัฒนธรรม ให้คนรุ่นต่อไปได้ใช้อย่างยั่งยืน มีสมดุล
๒. พัฒนาและสร้างใหม่ฐานทรัพยากรธรรมชาติและสิ่งแวดล้อม เพื่อลดผลกระทบทางลบจากการพัฒนาสังคมเศรษฐกิจของประเทศ
๓. ใช้ประโยชน์และสร้างการเติบโต บนฐานทรัพยากรธรรมชาติและสิ่งแวดล้อมให้สมดุลภายในขีดความสามารถของระบบนิเวศ
๔. ยกระดับการะบวนทัศน์ เพื่อกำหนดอนาคตประเทศด้านทรัพยากรธรรมชาติและสิ่งแวดล้อมและวัฒนธรรม บนหลักของการมีส่วนร่วม และธรรมาภิบาล

ตัวชี้วัด

๑. พื้นที่สีเขียวที่เป็นมิตรกับสิ่งแวดล้อม
๒. สภาพแวดล้อมและทรัพยากรธรรมชาติที่เสื่อมโทรมได้รับการฟื้นฟู
๓. การเติบโตที่เป็นมิตรกับสิ่งแวดล้อม
๔. ปริมาณก๊าซเรือนกระจก มูลค่าเศรษฐกิจฐานชีวภาพ

ประเด็นยุทธศาสตร์ชาติด้านการสร้างการเติบโตบนคุณภาพชีวิตที่เป็นมิตรต่อสิ่งแวดล้อม

ประกอบด้วย ๖ ประเด็นหลัก

๑. **สร้างการเติบโตอย่างยั่งยืนบนสังคมเศรษฐกิจสีเขียว** มุ่งเน้นการพัฒนาสังคมเศรษฐกิจให้เติบโต และมีความเป็นธรรมบนความสมดุลของฐานทรัพยากรธรรมชาติและคุณภาพสิ่งแวดล้อมที่ดีด้วยเศรษฐกิจฐานชีวภาพ นำไปสู่การยกระดับคุณภาพชีวิต เพิ่มความเป็นธรรมทางสังคม สามารถลดความเสี่ยงของผลกระทบด้านสิ่งแวดล้อมและลดปัญหาความขาดแคลนของทรัพยากรลงได้ โดยมีเป้าหมายสู่สังคมที่มีระดับคุณภาพชีวิตที่สูงขึ้นแต่มีผลกระทบต่อสิ่งแวดล้อมต่ำลง ผ่านแนวทางและมาตรฐานการต่างๆ เช่น การบริโภคและการผลิตที่เป็นมิตรกับสิ่งแวดล้อม เพิ่มพื้นที่สีเขียวและป่าไม้ รักษาฐานทรัพยากรสัตว์ป่าและความหลากหลายทางชีวภาพ ส่งเสริมให้สิ่งแวดล้อมที่คุณภาพดีขึ้น คนมีความรับผิดชอบต่อสังคม มีความเอื้ออาทร และเสียสละเพื่อผลประโยชน์ส่วนรวมของชาติ

๑.๑ เพิ่มมูลค่าของเศรษฐกิจฐานชีวภาพให้สอดคล้องกับยุทธศาสตร์ด้านการสร้างความสามารถในการแข่งขัน

๑.๒ อนุรักษ์และฟื้นฟูความหลากหลายทางชีวภาพในและนอกถิ่นกำเนิด

๑.๓ อนุรักษ์และฟื้นฟูแม่น้ำลำคลองและแหล่งน้ำธรรมชาติทั่วประเทศ

๑.๔ รักษาและเพิ่มพื้นที่สีเขียวที่เป็นมิตรกับสิ่งแวดล้อม

๑.๕ ส่งเสริมการบริโภคและการผลิตที่ยั่งยืน

๒. **สร้างการเติบโตอย่างยั่งยืนบนสังคมเศรษฐกิจภาคทะเล** มุ่งเน้นการให้ความสำคัญกับการสร้างการเติบโตของประเทศจากกิจกรรมทางทะเลที่หลากหลายควบคู่ไปกับการดูแลฐานทรัพยากรทางทะเลและชายฝั่งทั้งหมด ภายใต้อำนาจและสิทธิประโยชน์ของประเทศที่มีพึงได้ เพื่อความเป็นธรรมและลดความเหลื่อมล้ำทางสังคม โดยมุ่งเน้นการถ่ายทอดองค์ความรู้เรื่องทะเลที่ถูกต้องและเพียงพอ เพิ่มมูลค่าของเศรษฐกิจฐานชีวภาพทางทะเล ปรับปรุงและฟื้นฟูทรัพยากรทางทะเลและชายฝั่งทั้งระบบ พัฒนาและเพิ่มสัดส่วนกิจกรรมทางทะเลที่เป็นมิตรต่อสิ่งแวดล้อม

- ๒.๑ เพิ่มมูลค่าของเศรษฐกิจฐานชีวภาพทางทะเล
- ๒.๒ ปรับปรุง พื้นฟู และสร้างใหม่ทรัพยากรทางทะเลและชายฝั่งทั้งระบบ
- ๒.๓ พื้นฟูชายหาดที่เป็นแหล่งท่องเที่ยว ชายฝั่งทะเลได้รับการป้องกันและแก้ไขทั้งระบบ
- ๒.๔ พัฒนาและเพิ่มสัดส่วนกิจกรรมทางทะเลที่เป็นมิตรต่อสิ่งแวดล้อม

๓. สร้างการเติบโตอย่างยั่งยืนบนสังคมที่เป็นมิตรต่อสภาพภูมิอากาศ มุ่งเน้นลดการปล่อยก๊าซเรือนกระจก และสร้างสังคมคาร์บอนต่ำ ปรับปรุงการบริหารจัดการภัยพิบัติทั้งระบบ และการสร้างขีดความสามารถของประชาชนในการรับมือและปรับตัวเพื่อลดความสูญเสียและเสียหายจากภัยธรรมชาติ และผลกระทบที่เกี่ยวข้องกับการเปลี่ยนแปลงสภาพภูมิอากาศ พร้อมทั้งสนับสนุนการลงทุนในโครงสร้างพื้นฐานที่เป็นมิตรต่อสภาพภูมิอากาศ

- ๓.๑ ลดการปล่อยก๊าซเรือนกระจก
- ๓.๒ มีการปรับตัวเพื่อลดความสูญเสียและเสียหายจากภัยธรรมชาติและผลกระทบที่เกี่ยวข้องกับการเปลี่ยนแปลงสภาพภูมิอากาศ
- ๓.๓ มุ่งเป้าสู่การลงทุนที่เป็นมิตรต่อสภาพภูมิอากาศในการพัฒนาโครงสร้างพื้นฐานของภาครัฐและภาคเอกชน
- ๓.๔ พัฒนาและสร้างระบบรับมือปรับตัวโรคอุบัติใหม่และโรคอุบัติซ้ำที่เกิดจากการเปลี่ยนแปลงภูมิอากาศ

๔. พัฒนาพื้นที่เมือง ชนบท เกษตรกรรมและอุตสาหกรรมเชิงนิเวศ มุ่งเน้นความเป็นเมืองที่เติบโตอย่างต่อเนื่อง มีข้อกำหนด รูปแบบ และกฎเกณฑ์ที่เกี่ยวข้องกับลักษณะการใช้พื้นที่ตามศักยภาพและเป็นมิตรต่อสิ่งแวดล้อม โดยเน้นการพัฒนา “เมืองน่าอยู่ ชนบทมั่นคง เกษตรยั่งยืน อุตสาหกรรมเชิงนิเวศ” โดยให้ความสำคัญกับการจัดทำแผนผังภูมินิเวศ การพัฒนาเมือง ชนบท พื้นที่เกษตรกรรม อุตสาหกรรม รวมถึงพื้นที่อนุรักษ์ตามศักยภาพและความเหมาะสมทางภูมินิเวศ พัฒนาพื้นที่ต้นแบบตามแผนผังภูมินิเวศในทุกจังหวัดอย่างยั่งยืน ลดการปลดปล่อยมลพิษและผลกระทบต่อสิ่งแวดล้อม ส่งเสริมเกษตรอัจฉริยะ สงวนรักษาและอนุรักษ์ทรัพยากรธรรมชาติและสิ่งแวดล้อม อุทยานธรณีวิทยา แหล่งโบราณคดี มรดกทางสถาปัตยกรรม ศิลปวัฒนธรรม อัตลักษณ์และวิถีชีวิตพื้นถิ่นอย่างยั่งยืน

- ๔.๑ จัดทำแผนผังภูมินิเวศเพื่อการพัฒนาเมือง ชนบท พื้นที่เกษตรกรรมและอุตสาหกรรม รวมถึงพื้นที่อนุรักษ์ตามศักยภาพและความเหมาะสมทางภูมินิเวศอย่างเป็นเอกภาพ
- ๔.๒ พัฒนาพื้นที่เมือง ชนบท เกษตรกรรม และ อุตสาหกรรมเชิงนิเวศ ที่มีการบริหารจัดการตามแผนผังภูมินิเวศอย่างยั่งยืน
- ๔.๓ จัดการมลพิษที่มีผลกระทบต่อสิ่งแวดล้อม และสารเคมีในภาคเกษตรทั้งระบบให้เป็นไปตามมาตรฐานสากลและค่ามาตรฐานสากล
- ๔.๔ สงวนรักษา อนุรักษ์ พื้นฟู และพัฒนาทรัพยากรธรรมชาติมรดกทางสถาปัตยกรรมและศิลปวัฒนธรรม อัตลักษณ์ และวิถีชีวิตพื้นถิ่นบนฐานธรรมชาติ และฐานวัฒนธรรมอย่างยั่งยืน
- ๔.๕ พัฒนาเครือข่ายองค์กรพัฒนาเมืองและชุมชน รวมทั้งกลุ่มอาสาสมัคร ด้วยกลไกการมีส่วนร่วมของทุกภาคส่วนในท้องถิ่น
- ๔.๖ เสริมสร้างระบบสาธารณสุขและอนามัยสิ่งแวดล้อม และยกระดับความสามารถในการป้องกันโรคอุบัติใหม่และอุบัติซ้ำ

๕. **พัฒนาความมั่นคงน้ำ พลังงาน และเกษตรที่เป็นมิตรต่อสิ่งแวดล้อม** มุ่งเน้นพัฒนาระบบจัดการน้ำทั้งระบบ เพื่อให้เกิดความมั่นคง เพิ่มผลิตผลในเรื่องการจัดการและการใช้น้ำทุกภาคส่วน ดูแลภัยพิบัติจากน้ำทั้งระบบ พัฒนาความมั่นคงทางพลังงานอย่างเป็นมิตรต่อสิ่งแวดล้อม เน้นส่งเสริมการใช้พลังงานทดแทนและพลังงานทางเลือกที่คำนึงถึงการพัฒนาอย่างเหมาะสม ให้มีประสิทธิภาพ เพิ่มศักยภาพและการใช้พลังงานทดแทนและพลังงานทางเลือกในพื้นที่ให้เกิดประโยชน์สูงสุด พัฒนาความมั่นคงการเกษตรที่เป็นมิตรต่อสิ่งแวดล้อม ให้เป็นฐานการผลิตอาหารที่มั่นคงและปลอดภัย และเป็นฐานการผลิตที่มีผลิตภาพสูง

๕.๑ พัฒนาการจัดการน้ำเชิงลุ่มน้ำทั้งระบบเพื่อเพิ่มความมั่นคงด้านน้ำของประเทศ

๕.๒ เพิ่มผลิตภาพของน้ำทั้งระบบในการใช้น้ำอย่างประหยัด รู้คุณค่า และสร้างมูลค่าเพิ่มจากการใช้น้ำ ให้ทัดเทียมกับระดับสากล

๕.๓ พัฒนาความมั่นคงพลังงานของประเทศ และส่งเสริมการใช้พลังงานที่เป็นมิตรต่อสิ่งแวดล้อม

๕.๔ เพิ่มประสิทธิภาพการใช้พลังงานโดยลดความเข้มข้นของการใช้พลังงาน

๕.๕ พัฒนาความมั่นคงด้านการเกษตรและอาหารของประเทศและชุมชนในมิติปริมาณ คุณภาพ ราคาและการเข้าถึงอาหาร

๖. **ยกระดับกระบวนการทัศน์เพื่อกำหนดอนาคตประเทศ** มุ่งส่งเสริมคุณลักษณะและพฤติกรรมที่พึงประสงค์ด้านสิ่งแวดล้อมของคนไทย พัฒนาเครื่องมือและกลไกเพื่อการบริหารจัดการทรัพยากรธรรมชาติและสิ่งแวดล้อมที่มีประสิทธิภาพ รองรับการเติบโตที่มีคุณภาพในอนาคต รวมทั้งจัดตั้งและพัฒนาระบบการยุติธรรมด้านทรัพยากรธรรมชาติและสิ่งแวดล้อม และพัฒนาระบบประชาธิปไตยสิ่งแวดล้อม เพื่อแก้ไขปัญหาและลดความขัดแย้ง พัฒนา และดำเนินโครงการยกระดับกระบวนการทัศน์เพื่อกำหนดอนาคตประเทศ

๖.๑ ส่งเสริมคุณลักษณะและพฤติกรรมที่พึงประสงค์ด้านสิ่งแวดล้อมและคุณภาพชีวิตที่ดีของคนไทย

๖.๒ พัฒนาเครื่องมือ กลไกและระบบยุติธรรม และระบบประชาธิปไตยสิ่งแวดล้อม

๖.๓ จัดโครงสร้างเชิงสถาบันเพื่อจัดการประเด็นร่วม ด้านการบริหารจัดการทรัพยากรธรรมชาติและสิ่งแวดล้อมที่สำคัญ

๖.๔ พัฒนาและดำเนินโครงการที่ยกระดับกระบวนการทัศน์ เพื่อกำหนดอนาคตประเทศด้านทรัพยากร ธรรมชาติ สิ่งแวดล้อมและวัฒนธรรม

ยุทธศาสตร์ที่ ๖ การปรับสมดุลและพัฒนาระบบการบริหารจัดการภาครัฐ มีเป้าหมายการพัฒนาที่สำคัญเพื่อปรับเปลี่ยนภาครัฐที่ยึดหลัก “ภาครัฐของประชาชนเพื่อประชาชนและประโยชน์ส่วนรวม” โดยภาครัฐต้องมีขนาดที่เหมาะสมกับบทบาทภารกิจ แยกแยะบทบาทหน่วยงานของรัฐที่ทำหน้าที่ในการกำกับหรือในการให้บริการในระบบเศรษฐกิจที่มีการแข่งขัน มีสมรรถนะสูง ยึดหลักธรรมาภิบาล ปรับวัฒนธรรมการทำงานให้มุ่งผลสัมฤทธิ์และผลประโยชน์ส่วนรวม มีความทันสมัย และพร้อมที่จะปรับตัวให้ทันต่อการเปลี่ยนแปลงของโลกอยู่ตลอดเวลา โดยเฉพาะอย่างยิ่งการนำนวัตกรรม เทคโนโลยีข้อมูลขนาดใหญ่ระบบการทำงานที่เป็นดิจิทัลเข้ามาประยุกต์ใช้อย่างคุ้มค่า และปฏิบัติงานเทียบได้กับมาตรฐานสากล รวมทั้งมีลักษณะเปิดกว้าง เชื่อมโยงถึงกันและเปิดโอกาสให้ทุกภาคส่วนเข้ามามีส่วนร่วมเพื่อตอบสนองความต้องการของประชาชนได้อย่างสะดวก รวดเร็ว และโปร่งใส โดยทุกภาคส่วนในสังคมต้องร่วมกันปลูกฝังค่านิยมความซื่อสัตย์สุจริต ความมธยัสถ์ และสร้างจิตสำนึกในการปฏิเสธไม่ยอมรับการทุจริตประพฤติมิชอบอย่างสิ้นเชิง นอกจากนี้ กฎหมายต้องมีความชัดเจน มีเพียงเท่าที่จำเป็น มีความทันสมัย มีความเป็นสากลมีประสิทธิภาพ

และนำไปสู่การลดความเหลื่อมล้ำและเอื้อต่อการพัฒนา โดยกระบวนการยุติธรรมมีการบริหารที่มีประสิทธิภาพ เป็นธรรม ไม่เลือกปฏิบัติ และการอำนวยความสะดวกยุติธรรมตามหลักนิติธรรม

เป้าหมาย

๑. ภาครัฐมีวัฒนธรรมการทำงานที่มุ่งผลสัมฤทธิ์และผลประโยชน์ส่วนรวม ตอบสนองความต้องการของประชาชนได้อย่างสะดวก รวดเร็ว โปร่งใส

๒. ภาครัฐมีขนาดที่เล็กลง พร้อมปรับตัวให้ทันต่อการเปลี่ยนแปลง

๓. ภาครัฐมีความโปร่งใส ปลอดการทุจริตและประพฤติมิชอบ

๔. กระบวนการยุติธรรม เป็นไปเพื่อประโยชน์ต่อส่วนรวมของประเทศ

ตัวชี้วัด

๑. ระดับความพึงพอใจของประชาชนต่อการให้บริการสาธารณะภาครัฐ

๒. ประสิทธิภาพของการบริการภาครัฐ

๓. ระดับความโปร่งใส การทุจริต ประพฤติมิชอบ

๔. ความเสมอภาคในกระบวนการยุติธรรม

ประเด็นยุทธศาสตร์ด้านการปรับสมดุลและพัฒนาระบบการบริหารจัดการภาครัฐ

ประกอบด้วย ๘ ประเด็นหลัก

๑. ภาครัฐที่ยึดประชาชนเป็นศูนย์กลาง ตอบสนองความต้องการ และให้บริการอย่างสะดวก รวดเร็ว โปร่งใส หน่วยงานของรัฐต้องร่วมมือและช่วยเหลือกันในการปฏิบัติหน้าที่ มีระบบการบริหารจัดการที่ทันสมัย มีประสิทธิภาพ มีความโปร่งใส ให้การบริหารราชการแผ่นดินทั้งราชการส่วนกลาง ส่วนภูมิภาค ส่วนท้องถิ่น และงานของรัฐอย่างอื่นให้เป็นไปตามหลักการบริหารจัดการบ้านเมืองที่ดี สร้างประโยชน์สุขแก่ประชาชน

๑.๑ การให้บริการสาธารณะของภาครัฐได้มาตรฐานสากลและเป็นระดับแนวหน้าของ

ภูมิภาค

๑.๒ ภาครัฐมีความเชื่อมโยงในการให้บริการสาธารณะต่างๆ ผ่านการนำเทคโนโลยีดิจิทัลมา

ประยุกต์ใช้

๒. ภาครัฐบริหารงานแบบบูรณาการโดยมียุทธศาสตร์ชาติเป็นเป้าหมายและเชื่อมโยงการพัฒนาในทุกระดับ ทุกประเด็น ทุกภารกิจ และทุกพื้นที่ การบริหารจัดการภาครัฐมีความสอดคล้องเชื่อมโยงและเป็นกลไกสำคัญในการนำยุทธศาสตร์ชาติสู่การปฏิบัติในทุกระดับ มีการจัดสรรงบประมาณที่มีลักษณะสอดคล้องกับยุทธศาสตร์ในทุกระดับ มีเป้าหมายร่วมกันทั้งในเชิงประเด็น เชิงภารกิจ และเชิงพื้นที่ โดยอาศัยข้อมูลขนาดใหญ่รวมทั้งมีระบบการติดตามและประเมินผลการดำเนินงานทั้งในระดับยุทธศาสตร์ ภารกิจและพื้นที่ เพื่อนำไปสู่การกำหนดประเด็นการพัฒนา การจัดทำนโยบาย และการติดตามประเมินผลที่เป็นระบบอย่างต่อเนื่อง

๒.๑ ให้ยุทธศาสตร์ชาติเป็นกลไกขับเคลื่อนการพัฒนาประเทศ

๒.๒ ระบบการเงินการคลังประเทศสนับสนุนการขับเคลื่อนยุทธศาสตร์ชาติ

๒.๓ ระบบติดตามประเมินผลที่สะท้อนการบรรลุเป้าหมายยุทธศาสตร์ชาติในทุกระดับ

๓. ภาครัฐมีขนาดเล็กลง เหมาะสมกับภารกิจ ส่งเสริมให้ประชาชนและทุกภาคส่วนมีส่วนร่วมในการพัฒนาประเทศ พร้อมทั้งมีการกำหนดความสัมพันธ์ระหว่างการบริหารราชการส่วนกลาง ส่วนภูมิภาคและส่วนท้องถิ่นให้มีความชัดเจน ไม่ซ้ำซ้อนกัน รวมทั้งมีการถ่ายโอนภารกิจที่สำคัญและการกระจายอำนาจในระดับที่เหมาะสมเพื่อให้ชุมชนและท้องถิ่นเข้มแข็ง

๓.๑ ภาครัฐมีขนาดที่เหมาะสม

๓.๒ ทุกภาคส่วนมีส่วนร่วมในการพัฒนาประเทศ

๓.๓ ส่งเสริมการกระจายอำนาจและสนับสนุนบทบาทชุมชนท้องถิ่นให้องค์กรปกครองส่วนท้องถิ่นเป็นหน่วยงานที่มีสมรรถนะสูง ตั้งอยู่บนหลักธรรมาภิบาล

๔. ภาครัฐมีความทันสมัย ทันทการเปลี่ยนแปลง และมีขีดสมรรถนะสูง สามารถปฏิบัติงานอย่างมีประสิทธิภาพ มีความคุ้มค่า เทียบได้กับมาตรฐานสากล สามารถรองรับกับสภาพแวดล้อมในการปฏิบัติงานที่มีความหลากหลายซับซ้อนมากขึ้น และทันการเปลี่ยนแปลงในอนาคต

๔.๑ องค์กรภาครัฐมีความยืดหยุ่นเหมาะสมกับบริบทการพัฒนาประเทศ

๔.๒ พัฒนาและปรับระบบวิธีการปฏิบัติราชการให้ทันสมัย

๕. บุคลากรภาครัฐเป็นคนดีและเก่ง ยึดหลักคุณธรรม จริยธรรม มีจิตสำนึก มีความสามารถสูงมุ่งมั่น และเป็นมืออาชีพ ในการปฏิบัติหน้าที่และขับเคลื่อนภารกิจยุทธศาสตร์ชาติ โดยภาครัฐมีกำลังคนที่เหมาะสมทั้งปริมาณและคุณภาพ มีระบบบริหารจัดการและพัฒนาบุคลากรให้สามารถสนองความต้องการในการปฏิบัติงาน มีความก้าวหน้าในอาชีพ สามารถจูงใจให้คนดีคนเก่งทำงานในภาครัฐ มีระบบการพัฒนาขีดความสามารถบุคลากรภาครัฐให้สมรรถนะใหม่ๆ สามารถรองรับการเปลี่ยนแปลงบริบทการพัฒนาที่มีการเสริมสร้างคุณธรรมและจริยธรรม การปรับเปลี่ยนแนวคิดให้การปฏิบัติราชการเป็นมืออาชีพ มีจิตบริการทำงานในเชิงรุกและมองไปข้างหน้า สามารถบูรณาการการทำงานร่วมกับภาคส่วนอื่นได้อย่างเป็นรูปธรรม

๕.๑ ภาครัฐมีการบริหารกำลังคนที่มีความคล่องตัว ยึดระบบคุณธรรม

๕.๒ บุคลากรภาครัฐยึดค่านิยมในการทำงานเพื่อประชาชน มีคุณธรรม และมีการพัฒนาตามเส้นทางความก้าวหน้าในอาชีพ

๖. ภาครัฐมีความโปร่งใส ปลอดการทุจริตและประพฤติมิชอบ ทุกภาคส่วนร่วมต่อต้านการทุจริตภาครัฐมีการบริหารจัดการตามหลักธรรมาภิบาลและหลักปรัชญาของเศรษฐกิจพอเพียงในทุกระดับ โดยเฉพาะการสร้างวัฒนธรรมแยกแยะประโยชน์ส่วนบุคคลและประโยชน์ส่วนรวมของบุคลากรภาครัฐให้เกิดขึ้น รวมทั้งสร้างจิตสำนึกและค่านิยมให้ทุกภาคส่วนตื่นตัวและละอายต่อการทุจริตประพฤติมิชอบทุกรูปแบบ พร้อมทั้งส่งเสริม สนับสนุน ให้ภาคีองค์กรภาคเอกชน ภาคประชาสังคม ชุมชนประชาชน และภาคีต่างๆ มีส่วนร่วมในการสอดส่อง เฝ้าระวัง ให้ข้อมูล แจ้งเบาะแสการทุจริต และตรวจสอบการดำเนินงานของหน่วยงานภาครัฐและภาคส่วนอื่นๆ โดยได้รับความคุ้มครองจากรัฐตามที่กฎหมายบัญญัติ

๖.๑ ประชาชนและภาคีต่างๆ ในสังคมร่วมมือกันในการป้องกันการทุจริตและประพฤติมิชอบ

๖.๒ บุคลากรภาครัฐยึดมั่นในหลักคุณธรรม จริยธรรมและความซื่อสัตย์สุจริต

๖.๓ การปราบปรามการทุจริตประพฤติมิชอบมีประสิทธิภาพมีความเด็ดขาด เป็นธรรม และตรวจสอบได้

๖.๔ การบริหารจัดการการป้องกันและปราบปรามการทุจริตอย่างเป็นระบบแบบบูรณาการ

๗. **กฎหมายมีความสอดคล้องเหมาะสมกับบริบทต่างๆ และมีเท่าที่จำเป็น** กฎหมาย กฏระเบียบ ข้อบังคับมีเท่าที่จำเป็น ทันสมัย มีความเป็นสากล มีประสิทธิภาพ โดยมุ่งใช้กฎหมายเป็นเครื่องมือในการสนับสนุนการพัฒนา การเพิ่มขีดความสามารถในการแข่งขันของประเทศ การแก้ไขปัญหาและอุปสรรคที่นำไปสู่ความเหลื่อมล้ำด้านต่างๆ เอื้อต่อการขับเคลื่อนยุทธศาสตร์ชาติ

๗.๑ ภาครัฐจัดให้มีกฎหมายที่สอดคล้องและเหมาะสมกับบริบทต่างๆ ที่เปลี่ยนแปลง

๗.๒ มีกฎหมายเท่าที่จำเป็น

๗.๓ การบังคับใช้กฎหมายอย่างมีประสิทธิภาพ

๘. **กระบวนการยุติธรรมเคารพสิทธิมนุษยชนและปฏิบัติต่อประชาชนโดยเสมอภาค** มีความเป็นกลาง น่าเชื่อถือ โปร่งใส ตรวจสอบได้ กระบวนการยุติธรรมมีการบริหารที่มีประสิทธิภาพ เจ้าหน้าที่ในกระบวนการยุติธรรมมีความกล้าหาญทางจริยธรรม เป็นมีอาชีพ มีความเป็นธรรม และไม่เลือกปฏิบัติ ประชาชนเข้าถึงกระบวนการยุติธรรมได้โดยสะดวก มุ่งให้เกิดการสร้างมาตรฐานและเพิ่มประสิทธิภาพในกระบวนการยุติธรรมเทียบเท่าระดับสากล ตามหลักนิติธรรม โปร่งใส ลดความเหลื่อมล้ำและสร้างโอกาสในการเข้าถึงความยุติธรรม สร้างความสมดุลระหว่างสิทธิและเสรีภาพของประชาชนกับประโยชน์สาธารณะ การอำนวยความสะดวกยุติธรรมมีประสิทธิภาพและเป็นไปอย่างเสมอภาค หน่วยงานในกระบวนการยุติธรรมมีความร่วมมือที่ดีบูรณาการและเชื่อมโยงการทำงานระหว่างกัน

๘.๑ บุคลากรและหน่วยงานในกระบวนการยุติธรรมเคารพและยึดมั่นในหลักประชาธิปไตย เคารพศักดิ์ศรีความเป็นมนุษย์ที่พึงได้รับการปฏิบัติอย่างเท่าเทียม

๘.๒ ทุกหน่วยงานในกระบวนการยุติธรรม มีบทบาทเชิงรุกร่วมกันในทุกขั้นตอนของการค้นหาความจริง

๘.๓ หน่วยงานในกระบวนการยุติธรรมทั้งทางแพ่ง อาญา และปกครองมีเป้าหมายและยุทธศาสตร์ร่วมกัน

๘.๔ ส่งเสริมระบบยุติธรรมทางเลือก ระบบยุติธรรมชุมชน และการมีส่วนร่วมของประชาชนในกระบวนการยุติธรรม

๘.๕ พัฒนามาตรการอื่นแทนโทษทางอาญา

กลไกการขับเคลื่อนกระบวนการพัฒนา

ยุทธศาสตร์ชาติจะเป็นแผนแม่บทหลักในการพัฒนาประเทศเพื่อให้ส่วนราชการและหน่วยงานต่างๆ ใช้เป็นแนวทางในการจัดทำแผนยุทธศาสตร์การพัฒนาประเทศในด้านต่างๆ อาทิ แผนพัฒนาเศรษฐกิจและสังคมแห่งชาติ แผนเฉพาะด้านต่างๆ เช่น ด้านความมั่นคง เศรษฐกิจ การศึกษา ศิลปวัฒนธรรม ฯลฯ แผนปฏิบัติการในระดับกระทรวงและในระดับพื้นที่ ให้มีความสอดคล้องกันตามห้วงเวลานอกจากนี้ ยุทธศาสตร์ชาติจะใช้เป็นกรอบในการจัดสรรงบประมาณและทรัพยากรอื่นๆ ของประเทศ เพื่อขับเคลื่อนการพัฒนาอย่างมีเอกภาพให้บรรลุเป้าหมาย โดยจะต้องอาศัยการประสานความร่วมมือจากหลายภาคส่วน ภายใต้ระบบประชาธิปไตย คือ ความร่วมมือของภาครัฐภาคเอกชน ภาคประชาชนและประชาสังคม ทั้งนี้ รัฐธรรมนูญแห่งราชอาณาจักรไทยจะได้มีการกำหนดเกี่ยวกับบทบาทของยุทธศาสตร์ชาติและแนวทางในการนำยุทธศาสตร์ชาติไปสู่การปฏิบัติ เพื่อที่ส่วนราชการและหน่วยงานต่างๆ จะสามารถขับเคลื่อนการพัฒนาได้อย่างต่อเนื่องและบูรณาการ

ปัจจัยความสำเร็จของยุทธศาสตร์ชาติ

๑. สารของยุทธศาสตร์ชาติ กำหนดวิสัยทัศน์ระยะยาวที่ชัดเจน มีการกำหนดเป้าหมายและภาพในอนาคตของประเทศที่ชัดเจนและเป็นທີ່เข้าใจ รับรู้ และยอมรับเป็นเจ้าของร่วมกันสามารถถ่ายทอดเป้าหมายของยุทธศาสตร์ชาติ สู่เป้าหมายเฉพาะด้านต่างๆ ตามระยะเวลาเป็นช่วงๆ ของหน่วยงานปฏิบัติได้ และมีการกำหนดตัวชี้วัดที่สามารถวัดผลสัมฤทธิ์ได้

๒. ระบบและกฎหมาย มีกฎหมายรองรับ มีกลไกเชื่อมโยงกับแผนพัฒนาเศรษฐกิจและสังคมแห่งชาติและแผนในระดับต่างๆ เพื่อให้ส่วนราชการนำยุทธศาสตร์ชาติไปปฏิบัติ รวมทั้งกรอบกฎหมายด้านการจัดสรรงบประมาณ ให้สามารถระดมทรัพยากรเพื่อผลักดันขับเคลื่อนการดำเนินการตามยุทธศาสตร์ชาติอย่างมีบูรณาการ และกรอบกฎหมายที่จะกำหนดให้การดำเนินการตามยุทธศาสตร์ชาติมีความต่อเนื่อง รวมทั้งมีระบบการติดตามและประเมินผลอย่างเป็นระบบในทุกระดับ

๓. กลไกสู่การปฏิบัติ มีกลไกที่สอดรับ/สอดคล้องตั้งแต่ระดับการจัดทำยุทธศาสตร์ การนำไปสู่การปฏิบัติ และการติดตามประเมินผล รวมทั้งมีกลไกในการกำกับดูแล บริหารจัดการและการขับเคลื่อนยุทธศาสตร์ชาติสู่การปฏิบัติอย่างมีประสิทธิภาพและหน่วยงานปฏิบัติจะต้องมีความเข้าใจ สามารถกำหนดแผนงานโครงการให้สอดคล้องกับเป้าหมายที่กำหนดไว้ในยุทธศาสตร์ชาติ

๑.๒ แผนพัฒนาเศรษฐกิจและสังคมแห่งชาติ ฉบับที่ ๑๒

แผนพัฒนาเศรษฐกิจและสังคมแห่งชาติฉบับที่ ๑๒ (พ.ศ. ๒๕๖๐ – ๒๕๖๔) ประเทศไทยจะยังคงประสบภาวะแวดล้อมและบริบทของการเปลี่ยนแปลงต่างๆ ที่อาจก่อให้เกิดความเสี่ยงทั้งจากภายในและภายนอกประเทศ อาทิ กระแสการเปิดเศรษฐกิจเสรี ความท้าทายของเทคโนโลยีใหม่ๆ การเข้าสู่สังคมผู้สูงอายุ การเกิดภัยธรรมชาติที่รุนแรง ประกอบกับสภาวะการณ์ด้านต่างๆ ทั้งเศรษฐกิจ สังคม ทรัพยากรธรรมชาติและสิ่งแวดล้อมของประเทศในปัจจุบันที่ยังคงประสบปัญหาในหลายด้าน เช่น ปัญหาผลิตภาพการผลิตความสามารถในการแข่งขัน คุณภาพการศึกษา ความเหลื่อมล้ำทางสังคม เป็นต้น ทำให้การพัฒนาในช่วงแผนพัฒนาฯ ฉบับที่ ๑๒ จะประกอบด้วย ๑๐ ยุทธศาสตร์ โดยมีสาระสำคัญของแต่ละยุทธศาสตร์ สรุปได้ ดังนี้

ยุทธศาสตร์ที่ ๑ การเสริมสร้างและพัฒนาศักยภาพทุนมนุษย์

การเปลี่ยนแปลงโครงสร้างประชากรไทยที่จะเข้าสู่สังคมสูงวัยอย่างสมบูรณ์เมื่อสิ้นสุดแผนพัฒนาฉบับที่ ๑๒ โดยที่สัดส่วนผู้สูงอายุจะเพิ่มขึ้นเป็นร้อยละ ๑๙.๘ ของจำนวนประชากรทั้งหมด ในขณะที่จำนวนประชากรวัยแรงงานได้เริ่มลดลงมาตั้งแต่ปี ๒๕๕๘ เป็นต้นมา ส่งผลให้เกิดการขาดแคลนแรงงานในภาวะที่ผลิตภาพแรงงานไทยก็ย่ำต่ำ เนื่องจากปัญหาคุณภาพแรงงาน ความล่าช้าในการพัฒนาเทคโนโลยี และปัญหาการบริหารจัดการจึงเป็นข้อจำกัดในการเพิ่มขีดความสามารถในการแข่งขันและศักยภาพการเจริญเติบโตทางเศรษฐกิจของประเทศ รวมทั้งการสร้างรายได้และการยกระดับคุณภาพชีวิตของประชาชนด้วย ทั้งนี้ เมื่อพิจารณาคุณภาพคนพบว่ายังมีปัญหาในแต่ละช่วงวัยและส่งผลกระทบต่อเนื่องถึงกันตลอดช่วงชีวิต ตั้งแต่พัฒนาการไม่สมวัยในเด็กปฐมวัย ผลลัพธ์ทางการศึกษาของเด็กวัยเรียนค่อนข้างต่ำ การพัฒนาความรู้และทักษะของแรงงานไม่ตรงกับตลาดงาน ขณะที่ผู้สูงอายุมีปัญหาสุขภาพและมีแนวโน้มอยู่คนเดียวสูงขึ้น ครอบครัวมีรูปแบบที่หลากหลายและเปราะบางสูงส่งผลกระทบต่อการบ่มเพาะให้เด็กเติบโตอย่างมีคุณภาพ ประกอบกับการเคลื่อนไหลของวัฒนธรรมต่างชาติที่เข้ามาในประเทศไทยผ่านสังคมยุคดิจิทัล ในขณะที่คนไทยจำนวนไม่น้อยยังไม่สามารถคัดกรองและเลือกรับวัฒนธรรมได้อย่างเหมาะสม ส่งผลกระทบต่อวิถีค่านิยม ทัศนคติ และพฤติกรรมในการดำเนินชีวิต การพัฒนาในระยะต่อไปจึงต้องให้ความสำคัญกับการวางรากฐานการพัฒนา

คนให้มีความสมบูรณ์ เริ่มตั้งแต่กลุ่มเด็กปฐมวัยที่ต้องพัฒนาให้มีสุขภาพกายและใจที่ดี มีทักษะทางสมอง ทักษะการเรียนรู้และทักษะชีวิต เพื่อให้เติบโตอย่างมีคุณภาพ ควบคู่กับการพัฒนาคนไทยในทุกช่วงวัยให้เป็น คนดี มีสุขภาพที่ดี มีคุณธรรมจริยธรรม มีระเบียบวินัย มีจิตสำนึกที่ดีต่อสังคมส่วนรวม มีทักษะความรู้ และ ความสามารถปรับตัวเท่าทันกับการเปลี่ยนแปลงรอบตัวที่รวดเร็ว บนพื้นฐานของการมีสถาบันทางสังคมที่ เข้มแข็งทั้งสถาบันครอบครัว สถาบันการศึกษา สถาบันศาสนา สถาบันชุมชน และภาคเอกชนที่ร่วมกันพัฒนา ทุมนมนุษย์ให้มีคุณภาพสูง อีกทั้ง ยังเป็นทุนทางสังคมที่สำคัญในการขับเคลื่อนการพัฒนาประเทศ

ยุทธศาสตร์ที่ ๒ การสร้างความเป็นธรรมและลดความเหลื่อมล้ำในสังคม

การพัฒนาในช่วงที่ผ่านมาทำให้สังคมไทยก้าวหน้าไปหลายด้าน ทั้งการสร้างความมั่นคง ด้านอาชีพและรายได้ที่ทำให้จำนวนคนยากจนลดลง บริการทางการศึกษาและสาธารณสุขขยายทั่วถึงมากขึ้น อย่างไรก็ตามการแก้ปัญหาความเหลื่อมล้ำและสร้างความเป็นธรรมนั้นมีความซับซ้อน และยังเป็นปัญหาท้าทายในหลายด้าน ทั้งความแตกต่างของรายได้ระหว่างกลุ่มประชากร ความแตกต่างของคุณภาพการบริการ ภาครัฐโดยเฉพาะในพื้นที่ห่างไกลและในกลุ่มผู้ด้อยโอกาสที่ได้รับบริการที่คุณภาพต่ำกว่า รวมทั้งข้อจำกัดในการเข้าถึงกระบวนการยุติธรรมของกลุ่มผู้ด้อยโอกาสและกลุ่มที่อยู่ในพื้นที่ห่างไกล นอกจากนี้ยังมีเงื่อนไข/ปัจจัยเสี่ยงหลายประการที่อาจจะส่งผลให้ความเหลื่อมล้ำในสังคมไทยรุนแรงขึ้นได้ อาทิ การเป็นสังคมผู้สูงอายุของประเทศไทยซึ่งจำนวนประชากรวัยแรงงานลดลง ภาระพึ่งพิงต่อวัยแรงงานสูงขึ้นจากภาระเลี้ยงดูทั้งเด็กและผู้สูงอายุทำให้มีข้อจำกัดในการออมเพื่ออนาคตประกอบกับบางกลุ่มยังขาดความรู้ความเข้าใจเรื่องการเงินและการออม ซึ่งอาจกลายเป็นผู้สูงอายุที่ยากจนในอนาคตได้ นอกจากนี้ความก้าวหน้าทางเทคโนโลยีที่เอื้อประโยชน์ต่อผู้ที่สามารถเข้าถึงซึ่งส่วนใหญ่เป็นกลุ่มที่มีทักษะสูงทำให้สามารถได้รับผลตอบแทนสูงขึ้นและทิ้งห่างจากผู้ที่มีขาดทักษะและไม่สามารถเข้าถึงเทคโนโลยีได้ ขณะเดียวกันเทคโนโลยีก็สามารถทำให้ผู้ที่อยู่ห่างไกลสามารถเข้าถึงการศึกษาความรู้ และบริการสาธารณสุขได้ เป็นต้น ซึ่งเป็นประเด็นท้าทายที่ต้องเร่งพัฒนาและแก้ไขปัญหาความเหลื่อมล้ำในช่วงแผนพัฒนาฯ ฉบับที่ ๑๒ เพื่อไม่ให้ปัญหาความเหลื่อมล้ำเป็นข้อจำกัดต่อการพัฒนาไปสู่ความเป็นประเทศที่มีรายได้สูงการสร้างความเป็นธรรมและลดความเหลื่อมล้ำในช่วง ๕ ปีต่อจากนี้ไปยังต้องดำเนินการยกระดับคุณภาพบริการทางสังคมให้ทั่วถึงโดยเฉพาะอย่างยิ่งด้านการศึกษาและสาธารณสุข รวมทั้งการปิดช่องว่างการคุ้มครองทางสังคมอื่นๆ ต่อเนื่องจากที่ได้ผลักดันในช่วงแผนพัฒนาฯ ฉบับที่ ๑๑ และมุ่งเน้นมากขึ้นในเรื่องการเพิ่มทักษะแรงงานและการขึ้นนโยบายแรงงานที่สนับสนุนการเพิ่มผลิตภาพแรงงานและเสริมสร้างรายได้สูงขึ้นและการสร้างโอกาสทางเศรษฐกิจและสังคมโดยเฉพาะอย่างยิ่งการสนับสนุนในเรื่องการสร้างอาชีพ รายได้และให้ความช่วยเหลือที่เชื่อมโยงการเพิ่มผลิตภาพสำหรับประชากรกลุ่มร้อยละ ๔๐ รายได้ต่ำสุด ผู้ด้อยโอกาสสตรี และผู้สูงอายุ อาทิ การสนับสนุนธุรกิจขนาดเล็ก ขนาดกลางและขนาดย่อม วิสาหกิจชุมชนและวิสาหกิจเพื่อสังคม การพัฒนาองค์กรการเงินฐานรากและการเข้าถึงเงินทุนเพื่อสร้างอาชีพ และการสนับสนุนการเข้าถึงปัจจัยการผลิตคุณภาพดีที่ราคาเป็นธรรม เป็นต้น และในขณะเดียวกันก็ต้องเพิ่มประสิทธิภาพการใช้งบประมาณเชิงพื้นที่และบูรณาการเพื่อการลดความเหลื่อมล้ำ

ยุทธศาสตร์ที่ ๓ การสร้างความเข้มแข็งทางเศรษฐกิจและแข่งขันได้อย่างยั่งยืน

ในช่วงแผนพัฒนาฯ ฉบับที่ ๑๒ เศรษฐกิจโลกยังอยู่ในช่วงของการฟื้นตัวจากปัญหาวิกฤตต่างๆ การแข่งขันในตลาดโลกจะรุนแรงขึ้นโดยที่ประเทศต่างๆ มุ่งเน้นการนำนวัตกรรมมาเพิ่มขีดความสามารถในการแข่งขัน ในขณะที่เศรษฐกิจไทยขยายตัวต่ำกว่าศักยภาพมาต่อเนื่องหลายปีทั้งจากผลกระทบของเศรษฐกิจ

โลกซบเซาและข้อจำกัดภายในประเทศเองที่เป็นอุปสรรคต่อการเพิ่มผลิตภาพและขีดความสามารถในการแข่งขันรวมทั้งฐานเศรษฐกิจภายในประเทศขยายตัวช้า ๕ ปีต่อจากนี้ไปจึงเป็นช่วงเวลาของการฟื้นฟูเศรษฐกิจไทยให้กลับมาขยายตัวได้สูงขึ้นโดยการเร่งการลงทุนในโครงสร้างพื้นฐานและระบบโลจิสติกส์ตามแผนที่วางไว้ และสร้างบรรยากาศการลงทุนที่จูงใจให้ภาคเอกชนขยายการลงทุนโดยเฉพาะอย่างยิ่งในสาขาเป้าหมายสำคัญ และขณะเดียวกัน ๕ ปีต่อจากนี้ไปก็เป็นช่วงของการปฏิรูปเศรษฐกิจในหลายด้านเพื่อวางพื้นฐานให้สามารถพัฒนาต่อยอดให้ประเทศไทยเป็นประเทศรายได้สูงได้ภายในปี ๒๕๗๐ ตามกรอบยุทธศาสตร์ชาติ ๒๐ ปี โดยการใช้นวัตกรรม คุณภาพคน และการปรับปรุงด้านกฎระเบียบและการบริหารจัดการที่ดีเป็นปัจจัยนำในการสร้างความเข้มแข็งของเศรษฐกิจ ยุทธศาสตร์การสร้างความเข้มแข็งทางเศรษฐกิจและแข่งขันได้อย่างยั่งยืนให้ความสำคัญกับการบริหารเศรษฐกิจให้มีเสถียรภาพ เพิ่มประสิทธิภาพภาวะการเงิน และดูแลวินัยทางการเงินการคลัง ควบคู่ไปกับการดำเนินยุทธศาสตร์สร้างความเข้มแข็งให้กับเศรษฐกิจรายสาขาทั้งภาวะเกษตรอุตสาหกรรม และบริการที่เป็นฐานรายได้เดิมและขยายสาขาการผลิตและบริการใหม่ๆ สำหรับอนาคตการขับเคลื่อนให้เศรษฐกิจเจริญเติบโตในช่วงแผนพัฒนาฯ ฉบับที่ ๑๒ การพัฒนาและใช้วิทยาศาสตร์เทคโนโลยี และนวัตกรรมขั้นก้าวหน้าที่เข้มข้นมากขึ้น การพัฒนาเศรษฐกิจดิจิทัล การพัฒนาและยกระดับคุณภาพของกำลังคน และความคิดสร้างสรรค์ในการขยายฐานเศรษฐกิจและฐานรายได้ใหม่ควบคู่ไปกับการเพิ่มผลิตภาพของฐานการผลิตและบริการเดิมรวมทั้งการต่อยอดจากการผลิตและบริการเดิมโดยใช้ดิจิทัลและเทคโนโลยีอัจฉริยะ นอกจากนี้ ก็ให้ความสำคัญกับการใช้ศักยภาพของทรัพยากรชีวภาพ การส่งเสริมการเชื่อมโยงตลอดห่วงโซ่มูลค่าอย่างมีประสิทธิภาพ การพัฒนาพื้นที่เศรษฐกิจใหม่และการพัฒนาตามแนวระเบียงเศรษฐกิจ การผสมผสานภาคบริการเข้ากับการค้าและการเตรียมความพร้อมของภาคบริการให้สามารถรองรับการแข่งขันที่เสรีขึ้น การเสริมสร้างศักยภาพการแข่งขันให้กับ SMEs รวมทั้งการสร้างสังคมผู้ประกอบการที่ผลิตได้ขายเป็น โดยพิจารณาถึงการเปลี่ยนแปลงความต้องการของผู้บริโภคอย่างรวดเร็วและมาตรฐานสากลของสินค้าและบริการที่สูงขึ้นรวมถึงมาตรฐานด้านสิ่งแวดล้อม รวมทั้งพัฒนาระบบและกลไกรวมทั้งการพัฒนาเชิงพื้นที่เพื่อกระจายโอกาสทางเศรษฐกิจให้คนในชุมชนและท้องถิ่นและแบ่งปันผลประโยชน์อย่างเป็นธรรมเพื่อลดความเหลื่อมล้ำทางเศรษฐกิจ

ยุทธศาสตร์ที่ ๔ การเติบโตที่เป็นมิตรกับสิ่งแวดล้อมเพื่อพัฒนาอย่างยั่งยืน

ปัจจุบันสภาพทรัพยากรธรรมชาติและสิ่งแวดล้อมกำลังเป็นปัญหาและเป็นจุดอ่อนของการรักษาฐานการผลิตและให้บริการ รวมทั้งการดำรงชีพที่ยั่งยืน ฐานทรัพยากรธรรมชาติถูกนำไปใช้ในการพัฒนาจำนวนมากก่อให้เกิดความเสื่อมโทรมอย่างต่อเนื่อง พื้นที่ป่าไม้ลดลง ทรัพยากรดินเสื่อมโทรม ความหลากหลายทางชีวภาพถูกคุกคาม ทรัพยากรน้ำยังมีส่วนที่ไม่สามารถจัดสรรได้ตามความต้องการ และมีความเสี่ยงในการขาดแคลนในอนาคต เกิดปัญหาความขัดแย้งในการใช้ประโยชน์ทรัพยากรธรรมชาติมากขึ้นจากการเข้าถึงและการจัดสรรการใช้ประโยชน์ทรัพยากรธรรมชาติที่ไม่เป็นธรรม รวมทั้งปัญหาสิ่งแวดล้อมเพิ่มสูงขึ้น ตามการขยายตัวของเศรษฐกิจและชุมชนเมือง ส่งผลกระทบต่อคุณภาพชีวิตของประชาชนและต้นทุนทางเศรษฐกิจ ในขณะที่การเปลี่ยนแปลงสภาพภูมิอากาศและภัยพิบัติทางธรรมชาติมีความผันผวนและรุนแรงมากขึ้นโดยเฉพาะอุทกภัยและภัยแล้ง ซึ่งส่งผลกระทบต่อภาคเศรษฐกิจและห่วงโซ่การผลิตภายในประเทศ และข้อตกลงระหว่างประเทศเกี่ยวกับการเปลี่ยนแปลงสภาพภูมิอากาศซึ่งทวีความเข้มข้น ทำให้ประเทศไทยต้องเตรียมพร้อมรับภาระในการลดการปล่อยก๊าซเรือนกระจกภายใต้กระแสการแข่งขันทางการค้า ขณะที่วาระการพัฒนาที่ยั่งยืนของโลกหลัง ค.ศ. ๒๐๑๕ ซึ่งเป็นการกำหนดทิศทางการพัฒนาที่ยั่งยืนของโลกในอีก ๑๕ ปีข้างหน้า(ค.ศ. ๒๐๑๖-๒๐๓๐) จะส่งผลกระทบต่อแนวทางการพัฒนาประเทศในอนาคต ดังนั้นประเด็นท้าทาย

ที่ต้องเร่งดำเนินการในช่วงแผนพัฒนาฯ ฉบับที่ ๑๒ ได้แก่ การสร้างความมั่นคงของฐานทรัพยากรธรรมชาติ และยกระดับคุณภาพสิ่งแวดล้อม เพื่อสนับสนุนการเติบโตที่เป็นมิตรกับสิ่งแวดล้อมและคุณภาพชีวิตของประชาชนเร่งแก้ไขปัญหาวิกฤติสิ่งแวดล้อมเพื่อลดมลพิษที่เกิดจากการผลิตและการบริโภค พัฒนาระบบบริหารจัดการที่โปร่งใสเป็นธรรม ส่งเสริมการผลิตและการบริโภคที่เป็นมิตรกับสิ่งแวดล้อมเป็นวงกว้างมากขึ้น ต้องเร่งเตรียมความพร้อมในลดการปล่อยก๊าซเรือนกระจกและเพิ่มขีดความสามารถในการปรับตัวต่อการเปลี่ยนแปลงสภาพภูมิอากาศ รวมทั้งบริหารจัดการเพื่อลดความเสี่ยงด้านภัยพิบัติทางธรรมชาติ

ยุทธศาสตร์ที่ ๕ การเสริมสร้างความมั่นคงแห่งชาติเพื่อการพัฒนาประเทศสู่ความมั่งคั่งและยั่งยืน

การเปลี่ยนแปลงทางเศรษฐกิจ สังคม วัฒนธรรม และการเมืองอันเกิดจากกระแสโลกาภิวัตน์ และความก้าวหน้าทางเทคโนโลยี มีแนวโน้มส่งผลกระทบต่อความมั่นคงและเสถียรภาพของประเทศไทยในหลายมิติทั้งภัยคุกคามภายนอก ได้แก่ การขยายอิทธิพลและการเพิ่มบทบาทของประเทศมหาอำนาจในภูมิภาคต่างๆของโลก ความขัดแย้งด้านอาณาเขต แบบรัฐต่อรัฐ อาชญากรรมข้ามชาติและการก่อการร้าย และภัยคุกคามภายในประเทศ ได้แก่ สถาบันหลักของชาติได้รับผลกระทบจากความเห็นต่างทางความคิดและอุดมการณ์ของคนในชาติ การสร้างสถานการณ์ในจังหวัดชายแดนภาคใต้ และการคุกคามทางเศรษฐกิจ โดยอาชญากรรมคอมพิวเตอร์ ในระยะ ๕ ปีต่อไปซึ่งเป็นช่วงแผนพัฒนาฯ ฉบับที่ ๑๒ จึงให้ความสำคัญต่อการฟื้นฟูพื้นฐานด้านความมั่นคงที่เป็นปัจจัยสำคัญต่อการพัฒนาทางเศรษฐกิจและสังคมของประเทศ โดยเฉพาะการอยู่ร่วมกันในสังคมอย่างสันติของผู้มีความเห็นต่างทางความคิดและอุดมการณ์ บนพื้นฐานของการปกครองระบอบประชาธิปไตยอันมีพระมหากษัตริย์เป็นประมุข และการเตรียมการรับมือกับอาชญากรรมข้ามชาติ ซึ่งจะส่งผลกระทบต่ออย่างมีนัยยะสำคัญต่อการพัฒนาเศรษฐกิจและสังคมของประเทศในระยะ ๒๐ ปีข้างหน้า

ยุทธศาสตร์ที่ ๖ การบริหารจัดการในภาครัฐ การป้องกันการทุจริตประพฤติมิชอบและธรรมาภิบาลในสังคมไทย

ความอ่อนแอของระบบการบริหารจัดการในภาครัฐและการขาดธรรมาภิบาลในสังคมไทยเป็นอุปสรรคต่อการพัฒนาประเทศที่สำคัญประการหนึ่งมาอย่างต่อเนื่อง ทั้งในเรื่องความอ่อนแอของการบริหารจัดการของภาครัฐ การขาดประสิทธิภาพในการขับเคลื่อนการบริหารจัดการภาครัฐให้บรรลุเป้าหมายที่วางไว้ การให้บริการประชาชนยังไม่ได้มาตรฐานสากล การขาดประสิทธิภาพในการบังคับใช้กฎหมาย การบริหารจัดการและการให้บริการของท้องถิ่นที่ยังขาดประสิทธิภาพและความโปร่งใส กระบวนการที่เปิดให้ประชาชนได้มีส่วนร่วมในการตัดสินใจการใช้งบประมาณยังไม่เพียงพอ ระบบและกระบวนการยุติธรรมไม่สามารถอำนวยความสะดวกได้อย่างเสมอภาคและเป็นธรรม รวมทั้งการทุจริตประพฤติมิชอบที่ยังเป็นปัญหาสำคัญของประเทศในช่วง ๕ ปีต่อจากนี้ไปเป็นช่วงเวลาสำคัญที่ต้องเร่งปฏิรูปการบริหารจัดการภาครัฐให้เกิดผลสัมฤทธิ์อย่างจริงจังเพื่อให้เป็นปัจจัยสนับสนุนสำคัญที่จะช่วยส่งเสริมการพัฒนาประเทศในทุกด้านให้ประสบผลสำเร็จ บรรลุเป้าหมายที่วางไว้ในช่วงแผนพัฒนาฯ ฉบับที่ ๑๒ และวางพื้นฐานเพื่อให้บรรลุตามกรอบเป้าหมายอนาคตในปี ๒๕๗๗ ของการพัฒนาในด้านต่างๆ และระบบการบริหารจัดการภาครัฐ โดยต้องให้ความสำคัญกับการส่งเสริมและพัฒนาธรรมาภิบาลในภาครัฐอย่างเป็นรูปธรรม ทั้งในด้านระบบการบริหารงานและบุคลากร ในส่วนการบริหารจัดการภาครัฐ ให้โปร่งใส มีประสิทธิภาพ รับผิดชอบ ตรวจสอบได้อย่างเป็นธรรม และประชาชนมีส่วนร่วม มีการกระจายอำนาจ และแบ่งภารกิจรับผิดชอบที่เหมาะสม ระหว่างส่วนกลางภูมิภาค และท้องถิ่น

ยุทธศาสตร์ที่ ๗ การพัฒนาโครงสร้างพื้นฐานและระบบโลจิสติกส์

การพัฒนาการพัฒนาคโครงสร้างพื้นฐานและระบบโลจิสติกส์เป็นปัจจัยสำคัญในการสนับสนุน เศรษฐกิจและสังคม การกระจายความเจริญ และการพัฒนาเมืองและพื้นที่ รวมทั้งการยกระดับคุณภาพชีวิต ของประชาชน อย่างไรก็ตาม ที่ผ่านมามีการพัฒนาโครงสร้างพื้นฐานและระบบโลจิสติกส์ของประเทศประสบ ปัญหาความต่อเนื่องในการดำเนินการ และปัญหาเชิงปริมาณ คุณภาพ และการบริหารจัดการการให้บริการที่ สอดคล้องกับมาตรฐานสากล ทำให้มีข้อจำกัดในการสนับสนุนการพัฒนาประเทศให้มีประสิทธิภาพ ดังนั้น การ พัฒนาคโครงสร้างพื้นฐานและระบบโลจิสติกส์ของประเทศในช่วงแผนพัฒนาเศรษฐกิจและสังคมแห่งชาติ ฉบับที่ ๑๒ จะมุ่งเน้นการขยายขีดความสามารถและพัฒนาคุณภาพการให้บริการ เพื่อรองรับการขยายตัวของเมือง และพื้นที่เศรษฐกิจหลัก และส่งเสริมการพัฒนาคุณภาพชีวิตของทุกกลุ่มในสังคม สนับสนุนให้เกิดความ เชื่อมโยงในอนุภูมิภาคและในอาเซียนอย่างเป็นระบบ โดยมีโครงข่ายเชื่อมโยงภายในประเทศที่สนับสนุนการ พัฒนาคพื้นที่ตามแนวระเบียงเศรษฐกิจต่างๆ การพัฒนาระบบการบริหารจัดการและการกำกับดูแลให้สอดคล้อง กับมาตรฐานสากล เพื่อเพิ่มประสิทธิภาพการดำเนินการ สร้างความเป็นธรรมในการเข้าถึงบริการพื้นฐาน และ การคุ้มครองผู้บริโภค การพัฒนาอุตสาหกรรมต่อเนื่องเพื่อสร้างโอกาสทางเศรษฐกิจให้กับประเทศและการ พัฒนาคผู้ประกอบการในสาขาโลจิสติกส์และหน่วยงานที่มีศักยภาพเพื่อไปทำธุรกิจในต่างประเทศ

ยุทธศาสตร์ที่ ๘ การพัฒนาวิทยาศาสตร์ เทคโนโลยี วิจัย และนวัตกรรม

ในช่วงระยะเวลาที่ผ่านมาการพัฒนาเศรษฐกิจของประเทศไทยอาศัยการเพิ่มประสิทธิภาพ จากปัจจัยความได้เปรียบพื้นฐานที่มีอยู่ทั้งด้านแรงงาน ทรัพยากรธรรมชาติ และการนำเข้าเทคโนโลยีสำเร็จรูป จากต่างประเทศมากกว่าการสะสมองค์ความรู้เพื่อพัฒนาเทคโนโลยีของตนเอง ทำให้ส่วนแบ่งผลประโยชน์ ทางด้านเทคโนโลยีซึ่งมีมูลค่าเพิ่มสูงตกอยู่กับประเทศผู้เป็นเจ้าของเทคโนโลยี การลงทุนวิจัยและพัฒนา โดยเฉพาะอย่างยิ่งในชั้นประยุกต์และใช้ประโยชน์ยังไม่เพียงพอที่จะขับเคลื่อนประเทศสู่สังคมนวัตกรรม อีกทั้ง ความก้าวหน้าอย่างรวดเร็วของเทคโนโลยีได้ส่งผลให้เกิดการเปลี่ยนแปลงทั้งเชิงเศรษฐกิจและสังคมไปทั่วโลก โดยประเทศที่มีพัฒนาการทางเศรษฐกิจสูง อาทิ เกาหลีใต้ สหรัฐอเมริกา ญี่ปุ่น และสวีเดน ล้วนเป็นต้นแบบ สำคัญที่แสดงให้เห็นว่า หากต้องการเพิ่มศักยภาพของประเทศจำเป็นต้องปรับตัว เรียนรู้ และมุ่งสู่การวิจัยและ พัฒนาเทคโนโลยีและนวัตกรรมของประเทศให้ก้าวทันต่อการเปลี่ยนแปลงของโลกในระยะต่อไป การพัฒนา ด้านวิทยาศาสตร์ เทคโนโลยี และนวัตกรรมของประเทศไทย จำเป็นอย่างยิ่งที่จะต้องปรับรูปแบบการ ดำเนินงานให้มุ่งเน้นความร่วมมือระหว่างภาครัฐและเอกชนในการลงทุนเพื่อการวิจัยและพัฒนาโดยกำหนด ประเด็นวิจัยของชาติที่ตอบโจทย์การยกระดับศักยภาพการผลิตเกษตร อุตสาหกรรม และบริการที่เป็นฐานเดิม และการต่อยอดขยายฐานใหม่ด้วยการพัฒนานวัตกรรม รวมถึงการพัฒนานวัตกรรมที่ยกระดับคุณภาพสังคม และการดำรงชีวิตของประชาชนในสังคมผู้สูงอายุ การส่งเสริมการพัฒนาคบุคลากรให้มีความรู้และทักษะสูง การ พัฒนาคหน่วยงานทดสอบและรับรองมาตรฐานในระดับสากล การดำเนินมาตรการเพื่อเสริมสร้างความเข้มแข็ง ของวิทยาศาสตร์ เทคโนโลยี วิจัย และนวัตกรรมทั้งในด้านโครงสร้างพื้นฐานที่ทันสมัยระบบแรงจูงใจและระบบ สนับสนุนการพัฒนานวัตกรรมต่างๆ กฎหมายที่เกี่ยวข้องเพื่ออำนวยความสะดวกการวิจัยและพัฒนาเทคโนโลยี และการรับเทคโนโลยีจากต่างประเทศ รวมทั้งทรัพย์สินทางปัญญาขึ้นมารองรับ เพื่อให้ประเทศไทยไม่อยู่ใน สถานะเป็นเพียงแค่ผู้ซื้อและผู้รับถ่ายทอดเทคโนโลยีจากต่างประเทศ แต่สามารถพัฒนาเทคโนโลยีได้ด้วย ตนเองในอนาคตโดยเฉพาะอย่างยิ่งเทคโนโลยีสำหรับกลุ่มการผลิตและบริการเป้าหมายดังนั้น เพื่อให้ประเทศไทยพัฒนาเข้าสู่สังคมนวัตกรรมและเตรียมการก้าวสู่ประเทศรายได้สูงในอนาคตแนวทางการพัฒนาในช่วง ระยะเวลา ๕ ปี จะต้องให้ความสำคัญกับการใช้องค์ความรู้ทางวิทยาศาสตร์ผลงานวิจัยและพัฒนา

ความก้าวหน้าทางเทคโนโลยี นวัตกรรมและความคิดสร้างสรรค์อย่างเข้มข้นทั้งในภาคธุรกิจ ภาครัฐ และภาคประชาสังคม รวมทั้งให้ความสำคัญกับการพัฒนาสถานะแวดล้อมหรือปัจจัยพื้นฐานที่เอื้ออำนวยทั้งการลงทุนด้านการวิจัยและพัฒนา การพัฒนาบุคลากรวิจัย โครงสร้างพื้นฐานทางวิทยาศาสตร์และเทคโนโลยี และการบริหารจัดการ เพื่อช่วยขับเคลื่อนการพัฒนาประเทศให้ก้าวสู่เป้าหมายดังกล่าว

ยุทธศาสตร์ที่ ๙ การพัฒนาภาค เมือง และพื้นที่เศรษฐกิจ

ในช่วงแผนพัฒนาฯ ฉบับที่ ๑๒ การยกระดับฐานการผลิตและบริการเดิมให้มีความเข้มแข็งมากขึ้นและการขยายฐานใหม่ที่ให้ความสำคัญกับการกระจายโอกาสทางเศรษฐกิจและสังคมควบคู่ไปด้วยเป็นเป้าหมายที่สำคัญ ซึ่งการตอบสนองต่อเป้าหมายดังกล่าวประเทศไทยต้องใช้ประโยชน์จากศักยภาพและภูมิสังคมเฉพาะของพื้นที่ การดำเนินยุทธศาสตร์เชิงรุกเพื่อเสริมจุดเด่นในระดับภาคและจังหวัดในการเป็นฐานการผลิตและบริการที่สำคัญ ประกอบกับการขยายตัวของประชากรในเขตเมืองเป็นโอกาสในการกระจายความเจริญและยกระดับรายได้ของประชาชนโดยการพัฒนาเมืองให้เป็นเมืองน่าอยู่และมีศักยภาพในการรองรับการค้าการลงทุน ช่วยลดแรงกดดันจากกระจุกตัวของการพัฒนาอยู่ในกรุงเทพฯ และภาคกลางที่เป็นผลจากการพัฒนาที่ผ่านมา และในขณะเดียวกันก็เป็นการช่วยเพิ่มขีดความสามารถในการแข่งขันและทำให้เกิดผลตอบแทนในเชิงเศรษฐกิจและสังคมของการลงทุนในโครงสร้างพื้นฐานและระบบโลจิสติกส์ที่เป็นโครงข่ายระหว่างเมืองที่จะเป็นระบบสมบูรณ์ขึ้น เช่นเดียวกับการยกระดับคุณภาพและการส่งเสริมการพัฒนาพื้นที่บริเวณชายฝั่งทะเลตะวันออก ทำให้มีโอกาสเป็นเขตเศรษฐกิจชั้นนำของอาเซียน สามารถเพิ่มขีดความสามารถในการแข่งขันของประเทศได้ดี นอกจากนี้ การเป็นส่วนหนึ่งของประชาคมเศรษฐกิจอาเซียนเป็นโอกาสในการเปิดพื้นที่เศรษฐกิจใหม่บริเวณชายแดนเชื่อมโยงการค้าการลงทุนในภูมิภาคของไทยกับประเทศเพื่อนบ้านดังนั้น แผนพัฒนาฯ ฉบับที่ ๑๒ นี้จึงมุ่งเน้นการพัฒนาและเร่งดำเนินการในประเด็นท้าทาย ได้แก่ การสร้างความเข้มแข็งของฐานการผลิตและบริการเดิมและขยายฐานการผลิตและบริการใหม่ที่สร้างรายได้สำหรับประชาชนในภาค การพัฒนาเมืองให้เติบโตอย่างมีคุณภาพ การพัฒนาและฟื้นฟูพื้นที่บริเวณชายฝั่งทะเลตะวันออกให้รองรับการขยายตัวของภาคอุตสาหกรรมแห่งอนาคตอย่างมีสมดุล และการบริหารจัดการพื้นที่เศรษฐกิจชายแดนให้เจริญเติบโตและแข่งขันได้อย่างยั่งยืน รวมทั้งการเพิ่มประสิทธิภาพกลไกการขับเคลื่อนการพัฒนาภาคและเมืองให้เกิดผลอย่างเป็นรูปธรรม

ยุทธศาสตร์ที่ ๑๐ ความร่วมมือระหว่างประเทศเพื่อการพัฒนา

ในช่วงแผนพัฒนาฯ ฉบับที่ ๑๒ การพัฒนาความร่วมมือระหว่างประเทศในทุกระดับจะเป็นการผลักดันขับเคลื่อนต่อเนื่องจากการดำเนินการตามยุทธศาสตร์การเชื่อมโยงในอนุภูมิภาคและภูมิภาคภายใต้กรอบแผนพัฒนาฯ ฉบับที่ ๑๑ โดยที่ในระยะเวลา ๕ ปีต่อจากนี้ไปจะมุ่งเน้นการผลักดันให้ความเชื่อมโยงด้านกฎระเบียบและในเชิงสถาบันมีความคืบหน้า มีความชัดเจนในระดับปฏิบัติการและในแต่ละจุดพื้นที่เชื่อมโยงระหว่างประเทศภายใต้กรอบความร่วมมือในอนุภูมิภาคและภูมิภาค รวมทั้งความร่วมมือในการลดการใช้มาตรการที่ไม่ใช่มาตรการทางภาษี (Non-tariff barriers: NTBs) ในการกีดกันการค้าการลงทุนระหว่างกันควบคู่ไปกับการพัฒนาโครงสร้างพื้นฐานเชิงกายภาพที่จะต้องดำเนินการให้คืบหน้าตามแผนการลงทุนด้านโครงสร้างพื้นฐานทั้งเครือข่ายภายในประเทศและการต่อเชื่อมกับประเทศเพื่อนบ้านและการเตรียมความพร้อมให้ประเทศไทยเป็นประตูไปสู่ภาคตะวันตกและตะวันออก ช่วงเวลา ๕ ปีต่อจากนี้ไปมุ่งเน้นการต่อยอดจากความร่วมมือเชิงกายภาพสู่การพัฒนาพื้นที่เศรษฐกิจและชุมชนตามแนวระเบียงเศรษฐกิจต่างๆ เพื่อสนับสนุนการเพิ่มขีดความสามารถในการแข่งขันและการกระจายความเจริญในการพัฒนาชุมชน จังหวัดและเมืองตามแนวระเบียงเศรษฐกิจรวมถึงพื้นที่เชื่อมโยงอื่นภายในประเทศ ในขณะเดียวกันประเทศไทยต้องดำเนิน

ยุทธศาสตร์ในเชิงรุกในการส่งเสริมให้ผู้ประกอบการไทยไปลงทุนในต่างประเทศทั้งในส่วนที่จะทำให้เกิดการเชื่อมต่อห่วงโซ่มูลค่าในอาเซียนที่จะเพิ่มขีดความสามารถในการแข่งขันและเพื่อขยายโอกาสด้านการค้าและการลงทุนโดยเฉพาะอย่างยิ่งในกลุ่มประเทศ CLMV (Cambodia Laos Myanmar Vietnam) และอาเซียน รวมทั้งการส่งเสริมการใช้ประโยชน์จากกรอบความร่วมมือของอาเซียนกับกลุ่มประเทศนอกกลุ่มอาเซียนรวมถึงหุ้นส่วนการพัฒนาอนุภูมิภาค ทั้งนี้ ความเชื่อมโยงที่สมบูรณ์และการลงทุนของไทยในภูมิภาคจะส่งผลให้ประเทศไทยสามารถจับจุดเด่นในเรื่องที่ตั้งเชิงภูมิศาสตร์ให้เกิดผลเต็มที่ในการที่จะพัฒนาประเทศไทยไปเป็นศูนย์กลางทางเศรษฐกิจและการค้าที่สำคัญแห่งหนึ่งของภูมิภาคในขณะเดียวกันประเทศไทยก็ต้องให้ความสำคัญกับความร่วมมือระหว่างประเทศในระดับที่เป็นวงกว้างขึ้น อาทิ กลุ่มความตกลงหุ้นส่วนทางเศรษฐกิจระดับภูมิภาค (Regional Comprehensive Economic Partnership : RCEP) ความร่วมมือภายใต้กรอบเอเปค และกลุ่มประเทศ ๗๗ เป็นต้น ที่จะต้องสนับสนุนการดำเนินงานตามข้อผูกพันและพันธกรณี ตลอดจนมาตรฐานต่างๆ ที่ประเทศไทยมีความเกี่ยวข้องในฐานะประเทศสมาชิก ทั้งในเวทีระดับโลก ระดับภูมิภาค และระดับอนุภูมิภาค โดยให้ความสำคัญกับความเชื่อมโยงประเทศในภูมิภาคต่างๆ ให้ใกล้ชิดในทุกด้านมากขึ้นและผลักดันให้การพัฒนาประเทศไทยสอดคล้องกับมาตรฐานสากลและข้อตกลงระหว่างประเทศต่างๆ อาทิ เป้าหมายการพัฒนาที่ยั่งยืน (Sustainable Development Goals: SDGs) ข้อกำหนดปริมาณการปล่อยก๊าซคาร์บอนไดออกไซด์ (CO₂ emission) มาตรฐานด้านการบิน และมาตรฐานด้านสิทธิมนุษยชนและแรงงานข้ามชาติ เป็นต้น ทั้งนี้ ยุทธศาสตร์ความร่วมมือระหว่างประเทศของไทยต้องยึดหลัก คิดเสรี เปิดเสรี และเปิดโอกาส โดยดำเนินนโยบายการค้าและการลงทุนที่เสรี เปิดกว้าง และเป็นธรรม เพื่อเสริมสร้างบรรยากาศในการประกอบธุรกิจ ขณะที่ประเทศไทยต้องปรับตัวทั้งเชิงรับและเชิงรุกให้สอดคล้องกับการเปลี่ยนแปลงในปัจจุบันและแนวโน้มในอนาคต ส่งเสริมบทบาทเชิงรุกของประเทศไทยในการแสวงหาตลาดใหม่ๆ ส่งเสริมให้ผู้ประกอบการไทยไปลงทุนในต่างประเทศ และส่งเสริมการพัฒนานวัตกรรมจากการเรียนรู้ภายใต้กรอบความร่วมมือต่างๆ อาทิ การเปลี่ยนแปลงและการปฏิรูปด้านกฎระเบียบและการปฏิรูปภาครัฐและการปฏิรูปภาคบริการภายใต้กรอบความร่วมมือเศรษฐกิจเอเปค การพัฒนาทักษะฝีมือแรงงานตามมาตรฐานสากล มาตรฐานและแนวปฏิบัติที่ดีที่สุดด้านการพัฒนา ที่เป็นมิตรต่อสิ่งแวดล้อม และการพัฒนาทุนมนุษย์ เป็นต้น ทั้งนี้เพื่อสนับสนุนให้การพัฒนาประเทศบรรลุเป้าหมายการสร้างความเป็นเลิศทางการผลิตทั้งสินค้าและบริการและยกระดับคุณภาพชีวิตของประชาชนจากโอกาสที่เกิดขึ้นจากการดำเนินนโยบายความร่วมมือระหว่างประเทศอย่างเข้มข้นภายใต้กระแสโลกาภิวัตน์การที่ประเทศไทยจะใช้ความร่วมมือระหว่างประเทศให้เป็นกลไกสนับสนุนและขยายโอกาสการพัฒนาเศรษฐกิจและสังคมของไทยได้อย่างมีประสิทธิภาพ โดยให้ความสำคัญกับการประสานและพัฒนาความร่วมมือกันระหว่างประเทศทั้งในเชิงรุกและรับอย่างสร้างสรรค์นั้น ในระยะ ๕ ปีต่อจากนี้ไปจะต้องดำเนินการให้เกิดความชัดเจนต่อกลุ่มประเทศเพื่อนบ้านถึงบทบาทของประเทศไทยจากมุมมองของการพัฒนาอนุภูมิภาคและภูมิภาคโดยเฉพาะอย่างยิ่งในกลุ่มประเทศเพื่อนบ้าน ตลอดจนควรปรับปรุงกลไกความร่วมมือระหว่างประเทศ โดยเน้นกลไกที่สร้างสรรค์และเป็นธรรม ทั้งนี้กลไกดังกล่าวอาจอยู่ในรูปของคณะกรรมการหรือใช้กลไกเดิมที่มีอยู่แล้วทำงานทั้งในรูปของคณะกรรมการและองค์กรให้มีประสิทธิภาพมากขึ้น โดยเฉพาะอย่างยิ่งในการบูรณาการในระดับอนุภูมิภาคและภูมิภาคเพื่อให้ประเทศในภูมิภาคได้รับประโยชน์จากความร่วมมืออย่างเป็นธรรมและเป็นการสนับสนุนซึ่งกันและกัน ทั้งนี้ การปรับตัวภายในประเทศที่สำคัญ ๓ ประการที่เป็นเงื่อนไขจำเป็น คือ (๑) การกำหนดมาตรการรองรับผลกระทบในทางลบจากนโยบายทางการค้าการลงทุนต่อกลุ่มต่างๆ ในสังคมอีกด้วยเพื่อป้องกันปัญหาความเหลื่อมล้ำและไม่เป็นธรรมที่เกิดขึ้นจากนโยบายการค้าการลงทุนเสรีและความร่วมมือระหว่างประเทศ (๒) การ

ปรับกลไกภายในประเทศเพื่อสนับสนุนการดำเนินงานด้านความร่วมมือระหว่างประเทศและการค้าการลงทุนระหว่างประเทศอย่างมีบูรณาการบนพื้นฐานของการสร้างความเข้าใจร่วมกันของหน่วยงานไทยถึงเป้าหมายและการกำหนดตำแหน่งเชิงยุทธศาสตร์ของประเทศและ (๓) การพัฒนาทรัพยากรบุคคลของไทยให้มีความเป็นสากลมีความจำเป็นเป็นอย่างยิ่ง ทั้งด้านความสามารถทางภาษา การเสริมสร้างศักยภาพ และมีทัศนคติที่เปิดกว้างและมองไปในอนาคต สอดคล้องกับเป้าหมายความเป็นพลเมืองไทย พลเมืองอาเซียน และพลเมืองโลก โดยประเทศไทยมีบทบาทนาในเวทีนานาชาติตามที่กำหนดภายใต้ยุทธศาสตร์ชาติ ๒๐ ปี

๑.๓ แผนพัฒนาภาค/แผนพัฒนากลุ่มจังหวัด/แผนพัฒนาจังหวัด

แผนพัฒนาภาคตะวันออกเฉียงเหนือ (พ.ศ. ๒๕๖๖ – ๒๕๗๐)

กรอบทิศทางการพัฒนาภาค

๑. **บทบาทของภาค** ภาคตะวันออกเฉียงเหนือเป็นฐานการผลิตการเกษตรทั้งข้าว อ้อย โรงงาน มันสำปะหลัง และเป็นแหล่งผลิตข้าวหอมมะลิที่ดีที่สุดของประเทศ รวมทั้งมีทำเลที่ตั้งที่มีศักยภาพเหมาะสมกับการเชื่อมโยงทั้งในประเทศและประเทศเพื่อนบ้าน มีทรัพยากรท่องเที่ยวที่หลากหลาย และมีสถาบัน การศึกษาและสถาบันวิจัย ที่มีความสามารถเฉพาะทางที่โดดเด่น แต่มีปัญหาพื้นฐานด้านการขาดแคลนน้ำ ดินคุณภาพต่ำ ประสบอุทกภัยและภัยแล้งซ้ำซาก คนมีปัญหาทั้งในด้านความยากจนและคุณภาพชีวิต ดังนั้น การพัฒนาเศรษฐกิจและสังคมภาคตะวันออกเฉียงเหนือจำเป็นต้องแก้ไขปัญหาลักษณะพื้นฐานโดยใช้ความรู้ เทคโนโลยี นวัตกรรม และความคิดสร้างสรรค์รวมทั้งการใช้ประโยชน์จากการเชื่อมโยงกับประเทศเพื่อนบ้านในการเสริมสร้างความเข้มแข็งเศรษฐกิจภายในภาคให้มีการเจริญเติบโตได้อย่างเต็มศักยภาพ

๒ **ทิศทางการพัฒนาภาค** ทิศทางการพัฒนาภาคตะวันออกเฉียงเหนือให้เป็น “ศูนย์กลางเศรษฐกิจของอนุภูมิภาคแม่น้ำโขง” โดยพัฒนาภาคเกษตรไปสู่เกษตรสมัยใหม่ เพื่อต่อยอดไปสู่เศรษฐกิจชีวภาพ เชื่อมโยงการค้า การลงทุนในภูมิภาค ตามแนวคิดการเป็นฐานการผลิตของประเทศที่เป็นมิตรกับสิ่งแวดล้อม เป็นประตูเชื่อมโยงประเทศเพื่อนบ้านเพื่อสร้างโอกาสในการเพิ่มขีดความสามารถในการแข่งขันและยกระดับคุณภาพชีวิตประชาชน โดยกำหนดทิศทางการพัฒนาภาคตะวันออกเฉียงเหนือ (NE Direction) ที่ให้ความสำคัญกับการพัฒนา ๓G ได้แก่ Green พัฒนาเกษตรปลอดภัย เกษตรอินทรีย์ พัฒนาโมเดลเศรษฐกิจสู่การพัฒนาที่ยั่งยืน (เศรษฐกิจชีวภาพ เศรษฐกิจหมุนเวียน และเศรษฐกิจสีเขียว หรือ Bio Circular Green Economy) และการบริหารจัดการน้ำอย่างยั่งยืน Growth โดยใช้องค์ความรู้ เทคโนโลยี นวัตกรรม และความคิดสร้างสรรค์ในการพัฒนาพื้นที่ระเบียงเศรษฐกิจพิเศษภาคตะวันออกเฉียงเหนือ สนับสนุนการพัฒนาศูนย์กลางบริการทางการแพทย์ พัฒนาเศรษฐกิจฐานราก ท่องเที่ยวชุมชน และยกระดับคุณภาพชีวิตและ Gate ใช้โอกาสจากการเชื่อมโยงเศรษฐกิจชายแดน ระเบียงเศรษฐกิจพิเศษ พัฒนาการค้า การลงทุน การท่องเที่ยว และโลจิสติกส์

๓ เป้าหมายรวม

- ๑ อัตราการเจริญเติบโตทางเศรษฐกิจของภาคตะวันออกเฉียงเหนือขยายตัวเพิ่มขึ้น
- ๒ สัมประสิทธิ์ความไม่เสมอภาค (Gini Coefficient) ในการกระจายรายได้ของภาคตะวันออกเฉียงเหนือลดลง

๔ แนวทางการพัฒนา

๑ พัฒนาภาคเกษตรไปสู่เกษตรสมัยใหม่เพื่อต่อยอดไปสู่เศรษฐกิจชีวภาพ

(๑) พัฒนาข้าวหอมมะลิ ทุ้งกุลาร้องไห้ ทุ้งสัมฤทธิ์ รวมทั้งพื้นที่ที่มีศักยภาพอื่นๆ ให้ได้มาตรฐานเกษตรปลอดภัยและอินทรีย์ โดยพัฒนากระบวนการผลิต แปรรูป และจำหน่ายสินค้าเกษตรอินทรีย์ และเกษตรชีวภาพทั้งระบบ ให้ความสำคัญกับการส่งเสริมการผลิตและแปรรูปโดยใช้วิทยาศาสตร์ เทคโนโลยี และนวัตกรรม เพื่อเพิ่มมูลค่าผลผลิตทางการเกษตร

(๒) ส่งเสริมการปลูกพืชมูลค่าสูง อาทิ พืชผัก ไม้ดอกไม้ประดับเมืองหนาว และสมุนไพร (เลย อุดรธานี สกลนคร นครพนม) โดยจัดทำฐานข้อมูลพื้นที่ปลูกพืชสมุนไพรเพื่อการบริหารจัดการ ส่งเสริมการปลูกและแปรรูปพืชสมุนไพรสำคัญ ในพื้นที่จังหวัดสกลนคร มหาสารคาม เลย อำนาจเจริญ และอุบลราชธานี อาทิ ขมิ้นชันและไพล ให้มีปริมาณมากพอและมีคุณภาพตามระบบมาตรฐานการเกษตรและตามความต้องการของตลาดทั้งในและต่างประเทศ ส่งเสริมการวิจัยและพัฒนาพืชสมุนไพร รวมทั้งการประชาสัมพันธ์และการจัดตั้งตลาดกลาง

(๓) ส่งเสริมการเลี้ยงโคเนื้อคุณภาพสูงในพื้นที่จังหวัดสกลนคร มุกดาหาร นครพนม นครราชสีมา สุรินทร์ ชัยภูมิ บุรีรัมย์ และอุบลราชธานี และโคนม ในพื้นที่จังหวัดนครราชสีมา ขอนแก่น โดยสนับสนุนการปรับปรุงพันธุ์ ส่งเสริมการปลูกแปลงหญ้าและปรับปรุงคุณภาพอาหารสัตว์ พัฒนาเทคโนโลยีการเลี้ยงและทักษะเกษตรกร รวมทั้งการจัดระบบมาตรฐานโรงฆ่าสัตว์ให้ได้มาตรฐานอุตสาหกรรม (GMP) และเพิ่มช่องทางการจำหน่ายและขยายตลาดไปสู่อาเซียน

(๔) ส่งเสริมให้เกิดการเชื่อมโยงและถ่ายทอดเทคโนโลยีจากภาควิชาการในการสร้างมูลค่าเพิ่มสินค้าเกษตรรต่อยอดไปสู่อุตสาหกรรมชีวภาพอย่างเป็นรูปธรรมโดยให้สถาบันการศึกษาและสถาบันวิจัยในภาคให้มีบทบาทเป็นฐานทางวิชาการสนับสนุนการพัฒนาเชิงพื้นที่ โดยใช้ประโยชน์จากโครงสร้างพื้นฐานดิจิทัลที่กระจายอยู่ทุกพื้นที่ถ่ายทอดความรู้ และนากการวิจัยสู่การใช้ประโยชน์ในเชิงพาณิชย์

๒ บริหารจัดการน้ำให้เพียงพอเพื่อรองรับการพัฒนา

(๑) จัดหาแหล่งน้ำและขยายพื้นที่ชลประทานในพื้นที่ที่มีศักยภาพอย่างต่อเนื่องเพื่อรองรับการเติบโตของเมืองและกิจกรรมทางเศรษฐกิจ พร้อมก็นำเทคโนโลยีสมัยใหม่มาประยุกต์ใช้ในการบริหารจัดการน้ำให้มีประสิทธิภาพ สำหรับภาคเกษตรในระดับไร่นา ขยายผลโครงการเกษตรทฤษฎีใหม่ และ โคก หนอง นา โมเดล เพื่อให้เกษตรกรสามารถทำการเกษตรได้ในฤดูแล้ง

(๒) บริหารจัดการน้ำแบบบูรณาการเชิงลุ่มน้ำทั้งระบบ โดยดำเนินการในระดับลุ่มน้ำให้มีความสมดุลระหว่างการใช้ทุกกิจกรรมกับปริมาณน้ำต้นทุน ส่งเสริมการมีส่วนร่วมของผู้เกี่ยวข้องทุก ภาค ส่วนและมีการจัดทำแผนบริหารจัดการน้ำทั้งในระยะเร่งด่วนและระยะยาวเพื่อป้องกันความเสียหายจากอุทกภัยและภัยแล้ง

๓ พัฒนาผลิตภัณฑ์พื้นถิ่นไปสู่มาตรฐานสากลเพื่อสร้างเศรษฐกิจในชุมชน อาทิ ผ้าไหม ผ้าฝ้าย ผ้าย้อมคราม ในพื้นที่กาฬสินธุ์ ขอนแก่น ชัยภูมิ นครราชสีมา สุรินทร์ สกลนคร อุดรธานี เลย หนองบัวลาภู บึงกาฬ และจังหวัดที่มีศักยภาพ เป็นต้น

(๑) ยกกระดับมาตรฐานสินค้ากลุ่มผ้าไหม ผ้าฝ้าย ผ้าย้อมคราม และส่งเสริมพื้นที่ที่มีศักยภาพให้ก้าวไปสู่การเป็นศูนย์กลางแฟชั่นในระดับภูมิภาค โดยการวิจัยและพัฒนาเทคโนโลยีสร้างนวัตกรรมเพิ่มมูลค่าสินค้า สร้างอัตลักษณ์และคุณค่าของผ้าทออีสานโดยสร้างเรื่องราวของลวดลายสีสันทันเชื่อมโยงกับ

วัฒนธรรม พัฒนาคุณภาพสินค้า ออกแบบ สี ลวดลาย ตราสัญลักษณ์ พัฒนาและยกระดับผลิตภัณฑ์ตลอดห่วงโซ่การผลิตให้หลากหลาย

(๒) พัฒนาผู้ประกอบการและนักออกแบบรุ่นใหม่ ในการออกแบบและการจัดการสินค้าให้ทันสมัย พัฒนาระบบตลาด สร้างความเชื่อมโยงระหว่างวิสาหกิจชุมชนและวิสาหกิจขนาดกลางและขนาดย่อมกับภาคอุตสาหกรรม

(๓) ส่งเสริมการจับคู่ธุรกิจเพื่อสร้างโอกาสทางธุรกิจ พัฒนาระบบการผลิตตั้งแต่การปลูกหม่อน ฝ้าย คราม เลี้ยงไหม แปรรูป การสร้างเรื่องราวให้เชื่อมโยงกับเอกลักษณ์ ภูมิปัญญาและวัฒนธรรม การดำรงชีวิตแบบพื้นถิ่น

๔ พัฒนาเมือง เขตเศรษฐกิจพิเศษและเมืองชายแดน รวมทั้งพื้นที่ระเบียงเศรษฐกิจภาคตะวันออกเฉียงเหนือ (NeEC-Bioeconomy) ให้เป็นพื้นที่เศรษฐกิจหลักของภาค

(๑) พัฒนาเมืองขอนแก่นให้เป็นเมืองอัจฉริยะที่มีความน่าอยู่ โดยพัฒนาให้เป็นเมืองศูนย์กลางทางเศรษฐกิจและศูนย์กลางบริการทางการแพทย์ เพื่อขับเคลื่อนการพัฒนาเศรษฐกิจในยุคดิจิทัลให้มีความสามารถในการแข่งขันในระดับนานาชาติ พัฒนาเมืองนครราชสีมา เมืองมุกดาหาร และเมืองหนองคาย ให้เป็นเมืองน่าอยู่ที่เป็นศูนย์กลางทางเศรษฐกิจ สังคมและการบริการให้กับพื้นที่โดยรอบ โดยเน้นการต่อยอดจากฐานเศรษฐกิจที่มีในพื้นที่เพื่อให้เกิดการกระจายความเจริญไปสู่พื้นที่โดยรอบ ยกระดับระบบโครงสร้างพื้นฐานในเมืองให้ครอบคลุมและได้มาตรฐานเพื่อให้เพียงพอต่อความต้องการของคนทุกกลุ่ม รวมทั้งวางแผนเพื่อสงวนและรักษาพื้นที่สีเขียวอย่างเป็นระบบเพื่อป้องกันการรุกรานพื้นที่สีเขียวจากการขยายตัวของเมืองในอนาคต และส่งเสริมการใช้พลังงานอย่างมีประสิทธิภาพ

(๒) พัฒนาโครงสร้างพื้นฐานเชื่อมโยงชายแดน โดยเร่งก่อสร้างสะพานมิตรภาพไทย-ลาว แห่งที่ ๕ (บึงกาฬ-ปากซัน) พัฒนาเส้นทางใหม่เชื่อมโยงบึงกาฬ-อุดรธานี และรถไฟความเร็วสูง เพื่อเชื่อมโยงโครงข่ายเส้นทางคมนาคมระหว่างไทย ลาว เวียดนาม และจีน ให้มีความสะดวก ประหยัดเวลาและค่าใช้จ่ายในการเดินทาง

(๓) พัฒนาพื้นที่เขตพัฒนาเศรษฐกิจพิเศษชายแดน มุกดาหาร นครพนม และหนองคาย ให้มีความพร้อมสำหรับรองรับกิจกรรมทางเศรษฐกิจและสังคมที่เชื่อมโยงกับประเทศเพื่อนบ้าน และเป็นศูนย์กลางความเจริญในการกระจายความเจริญไปยังพื้นที่โดยรอบ เพื่อเสริมสร้างศักยภาพในการลงทุนและสร้างความร่วมมือกับประเทศเพื่อนบ้านในการพัฒนาเศรษฐกิจชายแดน พร้อมทั้งเร่งรัดการดำเนินงานโครงการและมาตรการสำคัญในเขตเศรษฐกิจพิเศษ ให้มีความพร้อมด้านโครงสร้างพื้นฐาน และบริการ CIQ ที่ได้มาตรฐานสากล

(๔) พัฒนาพื้นที่ระเบียงเศรษฐกิจภาคตะวันออกเฉียงเหนือ (NeEC-Bioeconomy) ในพื้นที่จังหวัดหนองคาย อุดรธานี ขอนแก่น นครราชสีมา ให้เกิดความเชื่อมโยงไปยังพื้นที่ที่มีศักยภาพ อาทิ พื้นที่ภาคเหนือตอนล่าง พื้นที่ตามแนวระเบียงเศรษฐกิจตะวันออก-ตะวันตก (EWEC) เพื่อเชื่อมโยงไปยัง สปป.ลาว เวียดนาม และต่อเนื่องไปยังจีนซึ่งเป็นศูนย์กลางเศรษฐกิจของโลก และเชื่อมโยงกับพื้นที่เขตพัฒนาพิเศษภาคตะวันออก (EEC) โดยมีโครงข่ายคมนาคมเชื่อมโยงทั้งทางบก ทางรถไฟ ทางอากาศ สู่อุตสาหกรรมต่อเนื่องจากการพัฒนาโครงสร้างพื้นฐานขนาดใหญ่ของประเทศ อาทิ อุตสาหกรรมระบบราง ท่าเรือบก (Dry Port)

๕ พัฒนาแหล่งท่องเที่ยวสำคัญและแหล่งท่องเที่ยวชุมชนให้ได้มาตรฐาน

(๑) พัฒนาและส่งเสริมการท่องเที่ยวเชิงประเพณีวัฒนธรรมในทุกพื้นที่ โดยส่งเสริมชุมชนในการสร้างสรรค์กิจกรรม อาทิ ท่องเที่ยวสุขภาพ เทศกาลประจำปี โฆษณาประชาสัมพันธ์แก่นักท่องเที่ยวทั้งชาวไทยและต่างประเทศ เพื่อสร้างการรับรู้สินค้า บริการ แหล่งท่องเที่ยวที่สะท้อนอัตลักษณ์ของชุมชน และเมืองเก่า ได้แก่ เมืองเก่าบุรีรัมย์ เมืองเก่าพิมาย เมืองเก่าสุรินทร์ เมืองเก่านครราชสีมา และเมืองเก่าสกลนคร พัฒนาแบรนด์และสื่อสารความแตกต่างของชุมชนต่าง ๆ ในรูปแบบการเล่าเรื่อง (Storytelling) (Storytelling)

(๒) พัฒนาและส่งเสริมการท่องเที่ยวอารยธรรมอีสานใต้ในพื้นที่จังหวัดนครราชสีมา บุรีรัมย์ สุรินทร์ ศรีสะเกษ และอุบลราชธานี โดยบูรณาการกิจกรรมแหล่งท่องเที่ยวในแต่ละจังหวัดให้เชื่อมโยงแหล่งท่องเที่ยวในเขตอารยธรรมอีสานใต้ และเชื่อมโยงสู่ประเทศลาว กัมพูชา และเวียดนาม เพื่อเพิ่มระยะเวลาพำนักรักและค่าใช้จ่ายเฉลี่ยต่อหัวของกลุ่มนักท่องเที่ยวคุณภาพ พัฒนาสินค้าและบริการที่มีจุดเด่นหรืออัตลักษณ์ที่สร้างจากทุนทางวัฒนธรรม พัฒนาบุคลากรและผู้ประกอบการการท่องเที่ยววิถีใหม่ รักษามาตรฐานการให้บริการ จัดทำกิจกรรมการท่องเที่ยวให้ท่องเที่ยวได้ตลอดทั้งปี พัฒนาระบบโลจิสติกส์สนับสนุนนักท่องเที่ยวอย่างเป็นระบบไปสู่แหล่งท่องเที่ยว ดูแลความปลอดภัยและสุขลักษณะให้นักท่องเที่ยว

(๓) พัฒนาและส่งเสริมการท่องเที่ยววิถีชีวิตลุ่มน้ำโขง ในพื้นที่จังหวัดเลย หนองคาย บึงกาฬ นครพนม มุกดาหาร อำนาจเจริญ อุบลราชธานี และสกลนคร และพัฒนาเส้นทางเชื่อมโยงแหล่งท่องเที่ยวกับประเทศเพื่อนบ้าน อาทิ สี่เหลี่ยมวัฒนธรรมล้านช้าง เลย-อุดรธานี-หนองบัวลำภู-หนองคาย-สปป.ลาว โดยพัฒนาแหล่งท่องเที่ยว สินค้าและบริการ ให้สอดคล้องกับกระแสความนิยมการท่องเที่ยวเชิงวัฒนธรรมของสองฝั่งโขง พัฒนากิจกรรมการท่องเที่ยวให้มีความหลากหลาย อาทิ การท่องเที่ยว/พักผ่อน ชมทัศนียภาพและวิถีชีวิตลุ่มแม่น้ำโขง (Leisure/Lifestyle)(Leisure/Lifestyle) การท่องเที่ยวด้วยจักรยานและการเดินทางแบบคาราวาน (Cycling/Caravan(Cycling/Caravan Tours)Tours) การท่องเที่ยวเชิงมหกรรม (Festivals(Festivals/Events)Events) เป็นต้น พัฒนาถนนเชื่อมโยงระหว่างแหล่งท่องเที่ยว พัฒนาท่าเรือและการท่องเที่ยวทางน้ำให้ได้มาตรฐานความปลอดภัย ส่งเสริมการบริหารจัดการที่เกิดจากชุมชนเพื่อสร้างงานและรายได้

(๔) พัฒนาและส่งเสริมการท่องเที่ยวยุคก่อนประวัติศาสตร์ ในจังหวัดขอนแก่น กาฬสินธุ์ อุดรธานี หนองบัวลำภู และชัยภูมิ โดยพัฒนาแหล่งท่องเที่ยวและพิพิธภัณฑ์ให้เป็นแหล่งเรียนรู้เชิงสร้างสรรค์ และมีชีวิต ออกแบบการจัดแสดง จัดนิทรรศการ มัลติมีเดีย หรือกิจกรรมต่าง ๆ ให้ผู้ชมมีส่วนร่วม มีความสนุกสนาน รื่นรมย์เสมอ (play and learnplay and learn) ทั้งภาษาไทยและต่างประเทศเพื่อขยายฐานนักท่องเที่ยวที่สนใจ ปรับปรุงสิ่งอำนวยความสะดวกในแหล่งท่องเที่ยวให้ได้มาตรฐาน โฆษณาประชาสัมพันธ์อย่างต่อเนื่อง พัฒนาระบบขนส่งสาธารณะเข้าสู่แหล่งท่องเที่ยวเพื่อให้เข้าถึงได้ง่ายและกลับมาได้บ่อยครั้ง

(๕) พัฒนาแหล่งท่องเที่ยวและสิ่งอำนวยความสะดวกให้ได้มาตรฐาน ดูแลความปลอดภัยให้นักท่องเที่ยว ประชาสัมพันธ์การท่องเที่ยว และพัฒนาเส้นทางท่องเที่ยวที่เชื่อมโยงในลักษณะเครือข่ายเพื่อกระจายนักท่องเที่ยวจากเมืองหลักไปสู่ชุมชนและท้องถิ่น เชื่อมโยงกิจกรรมการท่องเที่ยวระหว่างภาคเอกชนกับชุมชนและท้องถิ่น ทั้งในประเทศและกับประเทศเพื่อนบ้าน ที่สอดคล้องกับความต้องการของนักท่องเที่ยว รวมทั้งพัฒนาทักษะฝีมือบุคลากรในภาคบริการและการท่องเที่ยว จัดฝึกอบรมมัคคุเทศก์ด้านภาษาต่างประเทศ นอกจากนี้พัฒนาสินค้า OTOP OTOP สินค้าวิสาหกิจชุมชน ของที่ระลึก ร้านอาหาร ที่พักให้มีคุณภาพดี โดยเน้นการให้บริการด้านอาหารพื้นถิ่นที่สะอาด ปลอดภัย รวมถึงระบบการจัดการสิ่งแวดล้อมในแหล่งท่องเที่ยว

๖ ยกระดับคุณภาพชีวิตให้ได้มาตรฐานและแก้ปัญหาความยากจนให้กับผู้มีรายได้น้อยเพื่อลดความเหลื่อมล้ำทางสังคม

(๑) พัฒนาอาชีพและรายได้ของผู้มีรายได้น้อย โดยสร้างโอกาสให้กลุ่มผู้มีรายได้น้อย มีที่ดินทำกินของตนเอง ส่งเสริมการมีอาชีพ สนับสนุนปัจจัยการผลิตและแหล่งเงินทุนในการประกอบอาชีพ ยกย่องฝีมือและอบรมให้ความรู้ เพื่อให้มีรายได้เสริมและเกิดความมั่นคงทางรายได้ ตามแนวทางโคก หนอง นา โมเดล และเกษตรทฤษฎีใหม่

(๒) พัฒนาระบบการป้องกันและควบคุมโรคเฉพาะถิ่น แก้ปัญหาโรคพยาธิใบไม้ตับ ในพื้นที่เสี่ยง อาทิ จังหวัดขอนแก่น สกลนคร ร้อยเอ็ด หนองบัวลาภู กาฬสินธุ์ อ่างทอง อุดรธานี นครพนม และยโสธร โดยส่งเสริมการเรียนรู้ในการป้องกันโรคพยาธิใบไม้ตับให้แก่ประชาชน ทั้งในชุมชนและเยาวชนในสถานศึกษา ปรับเปลี่ยนพฤติกรรมและค่านิยมในการบริโภคอาหารปรุงสุกจาก ปลาน้ำจืดมีเกล็ด กาจัดสิ่งปฏิกูลจากชุมชนบริเวณรอบแหล่งน้ำอย่างถูกหลักสุขาภิบาล สร้างเครือข่ายโรงพยาบาลในการคัดกรอง เฝ้าระวัง วินิจฉัยและรักษาโรคพยาธิใบไม้ตับและผู้ป่วยมะเร็งท่อน้ำดี พร้อมทั้งพัฒนาระบบคัดกรองกลุ่มเสี่ยงและระบบฐานข้อมูลเพื่อติดตามการทางาน

(๓) พัฒนาโภชนาการแม่และเด็ก โดยส่งเสริมการบริโภคไอโอดีนและให้ความรู้แก่ พ่อแม่ หรือผู้ดูแลเด็กในด้านโภชนาการที่เหมาะสม ตั้งแต่เริ่มตั้งครรภ์ และวิธีการเลี้ยงดูเด็กที่เหมาะสม เพื่อกระตุ้นการพัฒนาเด็กในช่วง ๐-๓ ปีแรก และยกระดับศูนย์พัฒนาเด็กเล็กในชุมชนและพื้นที่ห่างไกลให้ได้มาตรฐานเพื่อเสริมสร้างศักยภาพเด็กก่อนวัยเรียน ให้มีพัฒนาการความพร้อมทั้งทักษะสมอง ร่างกาย และสังคม

ประเด็นยุทธศาสตร์

ยุทธศาสตร์ที่ ๑ บริหารจัดการน้ำให้เพียงพอต่อการพัฒนาเศรษฐกิจและคุณภาพชีวิตอย่างยั่งยืน

แนวทางการพัฒนา

(๑) การพัฒนาแหล่งน้ำเดิมและแหล่งน้ำธรรมชาติ เพื่อเพิ่มประสิทธิภาพการกักเก็บน้ำ โดยการปรับปรุงอ่างเก็บน้ำ หนอง ผาย และพัฒนาแหล่งน้ำธรรมชาติ ด้วยการสร้างแหล่งกักเก็บ (แก้มลิง) อ่างเก็บน้ำ ผาย ซึ่งสามารถเพิ่มปริมาณการกักเก็บได้ทั้งสิ้น ๒๔๒.๗๙ ล้านลูกบาศก์เมตร นอกจากนี้ มีการพัฒนาแหล่งน้ำบาดาลให้สามารถนำขึ้นมาใช้เป็นแหล่งน้ำต้นทุนหรือแหล่งน้ำดิบสำหรับประปาหมู่บ้านเพื่อแก้ไขปัญหาการขาดแคลนน้ำอุปโภคบริโภค ซึ่งปัจจุบันภาค มีปริมาณน้ำบาดาลที่กักเก็บ รวม ๒๔๑,๓๑๒ ล้านลูกบาศก์เมตร และมีปริมาณการใช้น้ำบาดาล รวม ๔,๖๘๐ ล้านลูกบาศก์เมตร

(๒) การพัฒนาระบบส่งและกระจายน้ำ โดยดำเนินการก่อสร้างระบบสูบน้ำ อาคารบังคับน้ำ คลองส่งน้ำ ไปยังพื้นที่เกษตรกรรม ทำให้มีพื้นที่ชลประทานเพิ่มขึ้น ๕๖๕,๓๒๗ ไร่ ซึ่งเป็นไปตามเป้าหมายที่กำหนดในแผนพัฒนาภาค ที่มีการกำหนดการเพิ่มขึ้นของพื้นที่ชลประทานปีละ ๑๒๐,๐๐๐ ไร่

(๓) การบริหารจัดการน้ำแบบบูรณาการเชิงลุ่มน้ำทั้งระบบ โดยดำเนินการในระดับลุ่มน้ำ ให้มีความสมดุลระหว่างการใช้ทุกกิจกรรมกับปริมาณน้ำต้นทุน ส่งเสริมการมีส่วนร่วมของผู้เกี่ยวข้องทุกภาคส่วนและมีการจัดทำแผนบริหารจัดการน้ำทั้งในระยะเร่งด่วนและระยะยาวเพื่อป้องกันความเสียหายจากอุทกภัยและภัยแล้ง ซึ่งสามารถเพิ่มพื้นที่รับประโยชน์ทั้งสิ้น ๒.๕๘ ล้านไร่

ยุทธศาสตร์ที่ ๒ การแก้ปัญหาความยากจนและพัฒนาคุณภาพชีวิตผู้มีรายได้น้อยเพื่อลดความเหลื่อมล้ำทางสังคม

แนวทางการพัฒนา

(๑) การพัฒนาอาชีพและคุณภาพชีวิตผู้มีรายได้น้อยเพื่อลดความเหลื่อมล้ำทางสังคม ประกอบด้วย

- การพัฒนาอาชีพและรายได้ของคนจน โดยดำเนินการฝึกอบรมอาชีพเพื่อถ่ายทอดองค์ความรู้ตลอดจนพัฒนาศักยภาพเกษตรกรและผู้มีรายได้น้อย พัฒนาอาชีพและรายได้ของคนยากจน พัฒนาผลิตภัณฑ์และบรรจุภัณฑ์เพื่อให้สอดคล้องกับความต้องการของตลาด และการพัฒนากำลังคนอาชีวศึกษาเพื่อเตรียมความพร้อมสู่เขตพัฒนาเศรษฐกิจพิเศษ จัดตั้งกองทุนชุมชนหนุนเสริมอาชีพ ผู้มีรายได้น้อยเพื่อลดความเหลื่อมล้ำ (ภาคตะวันออกเฉียงเหนือ) เพื่อให้หมู่บ้านมีกองทุนชุมชนที่สามารถ หนุนเสริมอาชีพผู้มีรายได้น้อย จำนวน ๒,๖๓๘ หมู่บ้าน และผู้มีรายได้น้อยสามารถเข้าถึงแหล่งทุนในการประกอบอาชีพ

- การพัฒนาคุณภาพชีวิตและจัดสวัสดิการให้แก่ผู้สูงอายุ ผู้พิการ และผู้ด้อยโอกาส โดยปรับปรุงสถานที่บริการผู้พิการและผู้ด้อยโอกาสให้เป็นอารยสถาปัตยกรรม จำนวน ๑๐ แห่ง พัฒนามาตรฐานการให้บริการและดูแลสุขภาพผู้สูงอายุโดยพัฒนาคลินิกผู้สูงอายุให้มีมาตรฐานผ่านเกณฑ์การประเมินของกรมการแพทย์ และตำบลมีระบบการส่งเสริมสุขภาพดูแลผู้สูงอายุระยะยาว (LTC) ในชุมชน และจัดกิจกรรมยุติธรรมเชิงรุกสร้างสุขให้ประชาชนสนับสนุนศูนย์ยุติธรรมชุมชนนาระบบการยุติธรรมทางเลือกมาใช้เพื่อระงับข้อพิพาทในเรื่องหนี้ในระบบ

- การพัฒนาศักยภาพคนและเครือข่ายองค์กรชุมชนภาคตะวันออกเฉียงเหนือ เพื่อให้ผู้นำในขบวนองค์กรชุมชนมีทักษะ ความรู้ ความเข้าใจ และขีดความสามารถในการพัฒนาชุมชนท้องถิ่น

(๒) การพัฒนาระบบป้องกันและควบคุมโรคพยาธิใบไม้ตับและมะเร็งท่อน้ำดีในพื้นที่เสี่ยง โดยดำเนินกิจกรรมการรณรงค์กำจัดพยาธิใบไม้ตับและมะเร็งท่อน้ำดี เพื่อคัดกรองพยาธิใบไม้ตับและมะเร็งท่อน้ำดีในประชาชนกลุ่มเสี่ยง ประชาชนกลุ่มเสี่ยงอายุ ๔๐ ปีขึ้นไปได้รับการตรวจคัดกรองด้วย อัลตราซาวด์ พร้อมกำจัดสิ่งปนื้อกให้ถูกต้องในพื้นที่เสี่ยงและจัดการเรียนการสอนในพื้นที่เสี่ยง

(๓) การพัฒนาโภชนาการแม่และเด็ก โดยมีการเฝ้าระวัง ติดตาม แก้ไขภาวะโภชนาการ และพัฒนาการเด็ก ให้หญิงตั้งครรภ์โลหิตจางไม่เกินร้อยละ ๒.๐ ทารกแรกเกิดมีภาวะขาดสารไอโอดีนลดลงร้อยละ ๒.๐ และเด็กอายุ ๖ เดือน - ๕ ปี ได้รับธาตุเหล็กอย่างต่อเนื่อง ครอบคลุมไม่น้อยกว่า ร้อยละ ๙๐.๐ ของประชากรเด็กในภาค

ยุทธศาสตร์ที่ ๓ สร้างความเข้มแข็งฐานเศรษฐกิจภายในควบคู่กับการแก้ปัญหาทรัพยากรธรรมชาติและสิ่งแวดล้อม

แนวทางการพัฒนา

(๑) การเพิ่มศักยภาพการผลิตข้าวหอมมะลิทุ่งกุลาร้องไห้สู่มาตรฐานเกษตรอินทรีย์ มีการนำนวัตกรรมมาใช้ในการแปรรูปข้าวหอมมะลิให้มีมูลค่าเพิ่มสูงขึ้น การผลิตและแปรรูปสินค้าเกษตรปลอดภัย และการยกระดับกลุ่มผู้ผลิตข้าวหอมมะลิทุ่งกุลาร้องไห้สู่มาตรฐานสินค้าอย่างครบวงจร รวมทั้ง การเชื่อมโยงตลาดข้าวหอมมะลิทุ่งกุลาร้องไห้

(๒) การส่งเสริมการปรับเปลี่ยนการผลิตสินค้าเกษตรไปสู่สินค้าชนิดใหม่ตามศักยภาพพื้นที่ การเพิ่มศักยภาพการผลิตโคเนื้อและโคนมคุณภาพสูง รวมทั้งการพัฒนาผลิตภัณฑ์และบรรจุภัณฑ์โคนมแบบอย่างคำด้วยนวัตกรรมสร้างสรรค์

(๓) การส่งเสริมและพัฒนาเศรษฐกิจฐานชีวภาพ (Bioeconomy) ให้เป็นฐานรายได้ใหม่ที่สำคัญของภาค โดยสถาบันการศึกษาและสถาบันวิจัย ได้สนับสนุนการขับเคลื่อนเศรษฐกิจชีวภาพ พัฒนาองค์ความรู้ และนวัตกรรม ในการสร้างมูลค่าเพิ่มให้กับสินค้าและบริการของภาค รวมทั้งมีคณะกรรมการรัฐมนตรีฝ่ายเศรษฐกิจครั้งที่ ๑/๒๕๖๓ เมื่อวันที่ ๑๓ มกราคม ๒๕๖๓ ได้เห็นชอบกรอบแนวคิดการพัฒนาเขตเศรษฐกิจภาคตะวันออกเฉียงเหนือ (Northeastern Economic Corridor : NeEC – Bioeconomy)

(๔) โครงสร้างเศรษฐกิจปรับตัวไปสู่ภาคอุตสาหกรรมและบริการ โครงสร้างเศรษฐกิจของภาคประกอบด้วย ภาคเกษตรกรรม มีสัดส่วนเฉลี่ยร้อยละ ๒๐.๐ มีแนวโน้มที่ลดลง เมื่อเทียบกับแผนพัฒนาฯ ฉบับที่ ๑๑ ที่มีสัดส่วนเฉลี่ยร้อยละ ๒๓.๒ โดยภาคเกษตรกรรมยังมีบทบาทสำคัญในการสร้างรายได้หลักให้กับภาค แต่ส่วนใหญ่เป็นพืชเชิงเดี่ยว เช่น ข้าว มันสำปะหลัง อ้อย ซึ่งเป็นวัตถุดิบในการแปรรูปเพิ่มมูลค่าและมีความเสี่ยงในการผลิตเนื่องจากมีความผันผวนต่อการเปลี่ยนแปลงภูมิอากาศสูง ส่วนภาคอุตสาหกรรมมีบทบาทในการฐานรายได้ให้กับภาคในอนาคต สินค้าอุตสาหกรรมที่สำคัญ ได้แก่ ผลิตภัณฑ์อาหาร การผลิตเครื่องตี การผลิตเสื้อผ้าเครื่องแต่งกาย การผลิตสิ่งทอ การผลิตชิ้นส่วนอิเล็กทรอนิกส์ และการผลิตกระดาษและผลิตภัณฑ์ที่แปรรูปจากกระดาษ เป็นต้น แต่สินค้าที่ผลิตได้ส่วนใหญ่ส่งต่อเพื่อไปแปรรูปเพิ่มมูลค่าภาคส่วนสินค้าที่นำเข้ามาเพื่อส่งออกส่วนใหญ่เป็นสินค้าผ่านแดนจากต่างประเทศ

(๕) ภาคเป็นศูนย์กลางในการให้บริการสาธารณสุขกับประเทศเพื่อนบ้าน โดยมีโรงพยาบาลระดับจังหวัดและอำเภอตามจังหวัดชายแดนให้บริการรักษาสุขภาพกับประชาชนจากประเทศเพื่อนบ้านตามหลักมนุษยธรรม ส่วนโรงพยาบาลขนาดใหญ่ในเมืองหลัก อาทิ จังหวัดอุดรธานี ขอนแก่น และอุบลราชธานี มีการให้บริการกับกลุ่มผู้รับบริการที่มาจากประเทศเพื่อนบ้าน

(๖) การอนุรักษ์และส่งเสริมการฟื้นฟูทรัพยากรป่าไม้ให้คงความอุดมสมบูรณ์และรักษาความหลากหลายทางชีวภาพของพื้นที่ต้นน้ำและป่าธรรมชาติ โดยในช่วงปี ๒๕๖๐ – ๒๕๖๒ หน่วยงานที่เกี่ยวข้องได้ดำเนินการวิจัยและพัฒนาเพื่อบริหารจัดการพื้นที่ป่า ศึกษานวัตกรรมที่เหมาะสมต่อการฟื้นฟูอนุรักษ์เสื่อมสภาพ จัดตั้งศูนย์ส่งเสริมพัฒนาการใช้ประโยชน์ไม้ขนาดเล็กและของป่า เพื่อเป็นศูนย์ข้อมูลทางวิชาการและเป็นแหล่งเผยแพร่การใช้ประโยชน์ไม้ขนาดเล็กและของป่า

ยุทธศาสตร์ที่ ๔ พัฒนาการท่องเที่ยวเชิงบูรณาการ

ตามแนวทางการพัฒนา

(๑) การส่งเสริมกิจกรรมท่องเที่ยวใหม่ๆ เพื่อกระตุ้นการท่องเที่ยวในพื้นที่มากขึ้น อาทิ พัฒนาและส่งเสริมสินค้าและผลิตภัณฑ์ทางการท่องเที่ยวเชิงสร้างสรรค์วิถีชีวิตลุ่มแม่น้ำโขง และส่งเสริม การท่องเที่ยวชุมชนต้นแบบ (กลุ่มจังหวัดวิถีชีวิตลุ่มแม่น้ำโขง)

(๒) การพัฒนาโครงสร้างพื้นฐานและสิ่งอำนวยความสะดวกเพื่อเชื่อมโยงเส้นทางระหว่างเมืองท่องเที่ยวหลักและเมืองรองเพิ่มขึ้น อาทิ การส่งเสริมและพัฒนาการท่องเที่ยวอารยธรรมอีสานใต้ การส่งเสริมและพัฒนาการท่องเที่ยววิถีชีวิตลุ่มแม่น้ำโขง – เข็กกีฬา การส่งเสริมและพัฒนาการท่องเที่ยวเชิงประเพณีวัฒนธรรม การส่งเสริมและพัฒนาการท่องเที่ยวยุคก่อนประวัติศาสตร์ การพัฒนาศักยภาพสถานที่ท่องเที่ยวตามเส้นทางโรแมนติกรูทและนาศิรุต เป็นต้น แต่ยังไม่สามารถสร้างรายได้หลักให้กับภาค

**ยุทธศาสตร์ที่ ๕ ใช้โอกาสจากการพัฒนาโครงข่ายคมนาคมขนส่งที่เชื่อมโยงพื้นที่เศรษฐกิจหลักภาคกลางและพื้นที่เขตพัฒนาพิเศษภาคตะวันออก(EEC)เพื่อพัฒนาเมืองและพื้นที่เศรษฐกิจใหม่ๆของภาค
แนวทางการพัฒนา**

(๑) การเพิ่มขีดความสามารถในการให้บริการขนส่งทางอากาศ อาทิ การพัฒนาท่าอากาศยานขอนแก่น เพื่อให้สามารถรองรับปริมาณความต้องการการเดินทางและการขนส่งสินค้าทางอากาศเพิ่มขึ้น รวมทั้งส่งเสริมด้านการท่องเที่ยว เป็นการก่อสร้างอาคารที่พักผู้โดยสารหลังใหม่ พื้นที่รวม ๔๐,๐๐๐ ตารางเมตร สามารถรองรับผู้โดยสารได้ ๒,๐๐๐ คน ต่อชั่วโมงหรือ ๕.๐ ล้านคนต่อปี

(๒) การเชื่อมโยงระหว่างเมืองหลักและระหว่างฐานการผลิตหลักของประเทศ อาทิ โครงการก่อสร้างรถไฟทางคู่ช่วงชุมทางถนนจิระ--ขอนแก่น โครงการรถไฟทางคู่ช่วงมาบตาพาด-ชุมทางถนนจิระ โครงการก่อสร้างทางหลวงพิเศษระหว่างเมือง (Motorway) สายบางปะอิน-สระบุรี-นครราชสีมา และโครงการที่จะดำเนินการในอนาคต อาทิ โครงการรถไฟความเร็วสูง ช่วงกรุงเทพ - นครราชสีมา โครงการรถไฟทางคู่สายใหม่ช่วงบ้านไผ่-มหาสารคาม-ร้อยเอ็ด-มุกดาหาร-นครพนม

(๓) การพัฒนาเมืองชายแดนเพื่อรองรับการพัฒนาเป็นเขตเศรษฐกิจพิเศษชายแดนของประเทศ ที่ผ่านมามีการพัฒนาเมืองชายแดนที่ได้รับการประกาศให้เป็นเขตพัฒนาเศรษฐกิจพิเศษ (หนองคาย มุกดาหาร และนครพนม) เพื่อเป็นพื้นที่การลงทุนเชื่อมโยงกับประเทศเพื่อนบ้านโดยพัฒนาระบบโครงสร้างพื้นฐานสำคัญ ที่ดำเนินการแล้วเสร็จ เช่น ด้านศุลกากร ระบบถนนและรถไฟเชื่อมโยงเพื่อนบ้าน เป็นต้น แต่ยังมีประเด็นที่ต้องให้ความสำคัญ ได้แก่ การพัฒนาเมืองและสิ่งอำนวยความสะดวก การพัฒนาระบบสาธารณสุข โภค สาธารณูปการ ไฟฟ้า ประปา การเตรียมเมืองเข้าสู่เมืองอัจฉริยะ เพื่อรองรับการพัฒนาในอนาคต

**ยุทธศาสตร์ที่ ๖ พัฒนาความร่วมมือและใช้ประโยชน์จากข้อตกลงกับประเทศเพื่อนบ้านในการ
สร้างความเข้มแข็งทางเศรษฐกิจตามแนวชายแดนและแนวระเบียบเศรษฐกิจ**

แนวทางการพัฒนา

(๑) การพัฒนาเขตพัฒนาเศรษฐกิจพิเศษในพื้นที่หนองคาย มุกดาหาร และนครพนม โดยจังหวัดหนองคาย ได้ก่อสร้างเส้นทางหลวงหมายเลข ๒๑๒ อ.โพนพิสัย-บึงกาฬ ตอน ๑ ถนนสาย ก.ฝั่งเมืองหนองคาย และการก่อสร้างศุลกากรหนองคายและด่านตรวจสินค้าแห่งใหม่พร้อมสิ่งปลูกสร้าง สำหรับจังหวัดมุกดาหาร ได้ก่อสร้างเส้นทางหลวงหมายเลข ๑๒ กาฬสินธุ์-บรรจบททางหลวงหมายเลข ๑๒ (บ้านนาไคร้) ตอน ๑ และตอน ๒ และจังหวัดนครพนม ก่อสร้างศูนย์การขนส่งชายแดนและด่านศุลกากรแห่งใหม่ พร้อมทั้ง การก่อสร้างทางหลวงหมายเลข ๒๒ สกลนคร-นครพนม รวมทั้งโครงการก่อสร้างที่ทำการด่านศุลกากรท่าลี่และส่วนประกอบอื่น สำหรับการลงทุนในการพัฒนาพื้นที่เขตพัฒนาเศรษฐกิจพิเศษชายแดน มุกดาหาร นครพนม และ หนองคาย ปัจจุบันในพื้นที่จังหวัดมุกดาหาร และ หนองคาย ยังไม่มีเอกชนลงทุนเข้าพื้นที่กรมธนารักษ์ ซึ่งอยู่ระหว่างรอเสนอคณะกรรมการนโยบายการพัฒนาเขตเศรษฐกิจพิเศษพิจารณาแนวทางสนับสนุนให้เกิดการลงทุนในพื้นที่ราชพัสดุต่อไป

(๒) การค้าชายแดนมีความสำคัญมากขึ้นต่อการเติบโตทางเศรษฐกิจของภาค โดยในช่วงแผนพัฒนาฯ ฉบับที่ ๑๒ ภาคมีสัดส่วนการค้าชายแดน ร้อยละ ๓๔.๒ ต่อมูลค่าผลิตภัณฑ์มวลรวมภาค เมื่อเทียบกับในช่วงแผนพัฒนาฯ ฉบับที่ ๑๑ มีสัดส่วนการค้าชายแดน ร้อยละ ๒๔.๒ ต่อมูลค่าผลิตภัณฑ์มวลรวมภาค มูลค่าการค้าชายแดนและผ่านแดน ด้านการค้าที่สำคัญของภาค ได้แก่ ด้านมุกดาหาร ด้านนครพนม ด้านหนองคาย และด้านพิบูลย์มังสาหาร (อุบลราชธานี) มีสัดส่วนต่อมูลค่าการค้าชายแดนและผ่านแดน เฉลี่ย ร้อยละ ๔๖.๙ ๒๓.๔ ๑๗.๘ และ ๕.๔ ตามลำดับ โดยการค้าชายแดนกับ สปป.ลาว สินค้าส่งออกที่สำคัญ ได้แก่ น้ำมันดีเซล สินค้าปศุสัตว์อื่นๆ รถยนต์นั่ง เครื่องสำอาง เครื่องหอมและสบู่ และสินค้านำเข้าที่สำคัญ ได้แก่

พลังงานไฟฟ้า ทองคำ ผักและของปรุงแต่งจากผัก ทองแดงและผลิตภัณฑ์ ในส่วนของการค้าผ่านแดนกับจีน ตอนใต้ (กว่างสี) สินค้าส่งออกที่สำคัญ ได้แก่ ผลไม้สด แช่เย็น แช่แข็งและแห้ง เครื่องคอมพิวเตอร์ อุปกรณ์ และส่วนประกอบ และสินค้านำเข้าที่สำคัญ ได้แก่ หมวดคอมพิวเตอร์และอุปกรณ์ และ เครื่องรับ-ส่งสัญญาณ และอุปกรณ์ติดตั้ง สำหรับการค้าผ่านแดนกับเวียดนาม สินค้าส่งออกที่สำคัญ ได้แก่ ผลไม้สดแช่เย็น แช่แข็ง และเครื่องดื่มที่ไม่มีแอลกอฮอล์ และสินค้านำเข้าที่สำคัญ ได้แก่ เครื่องรับวิทยุโทรศัพท์ โทรเลข โทรศัพท์ และ เคมีภัณฑ์อื่นๆ

(๓) การก่อสร้างสะพานมิตรภาพไทย-สปป.ลาว แห่งที่ ๕ ณ จังหวัดบึงกาฬ เพื่อเชื่อมระหว่างบึงกาฬ--เมืองปากซัน แขวงบอลิคาไซ (สปป.ลาว)

แผนพัฒนากลุ่มจังหวัดภาคตะวันออกเฉียงเหนือตอนล่าง ๑ พ.ศ. ๒๕๖๖ - ๒๕๗๐ (นครราชสีมา ชัยภูมิ บุรีรัมย์ สุรินทร์)

ได้จัดทำขึ้นบนพื้นฐานการมีส่วนร่วมของการภาคีการพัฒนาทุกภาคส่วน ทั้งภาคราชการ องค์กรปกครองส่วนท้องถิ่น องค์กรภาคเอกชน และภาคประชาชน สังคมทั้ง ๔ จังหวัด ทุกชั้นตอน ตั้งแต่การรวบรวม และจัดทำข้อมูลการประเมินศักยภาพของกลุ่มจังหวัด การกำหนดตำแหน่งทางยุทธศาสตร์ วิสัยทัศน์ เป้าประสงค์รวม กลยุทธ์ ตัวชี้วัด แผนงานและโครงการจากการทำงานร่วมกันของทุกภาคส่วน กลุ่มจังหวัดภาคตะวันออกเฉียงเหนือตอนล่าง ๑ จึงได้กำหนดตำแหน่งทางยุทธศาสตร์ของกลุ่มจังหวัดในอนาคต คือ

- ๑) เป็นแหล่งผลิตสินค้าเกษตรพืชสมุนไพรและอาหารปลอดภัยที่ได้มาตรฐาน
- ๒) เป็นแหล่งผลิต ผลิตภัณฑ์ใหม่ระดับประเทศ
- ๓) เป็นแหล่งท่องเที่ยวที่มีความหลากหลาย ทั้งการท่องเที่ยวอารยธรรมขอม เขื่อนเวศน์ การกีฬาที่มีชื่อเสียง
- ๔) เป็นประตูสู่อีสาน และเชื่อมโยงการค้าชายชายแดนกับประเทศเพื่อนบ้าน

วิสัยทัศน์ (Vision)

**“ศูนย์กลางเกษตรอุตสาหกรรมผลิตภัณฑ์ใหม่ท่องเที่ยวอารยธรรมขอมและการค้าชายแดน
และสังคมเป็นสุข”**

พันธกิจ (Mission)

- ๑) การส่งเสริมการผลิตและสร้างมูลค่าเพิ่ม สินค้าเกษตร ที่ได้มาตรฐาน
- ๒) ส่งเสริมการผลิตสินค้าปศุสัตว์ ให้มีมาตรฐาน แบบครบวงจร
- ๓) ส่งเสริมการเรียนรู้สู่การปฏิบัติตามหลักปรัชญาเศรษฐกิจพอเพียง
- ๔) ส่งเสริมและพัฒนาแหล่งน้ำและการบริหารจัดการน้ำ ที่มีความเหมาะสมสำหรับการทำการเกษตรกรรม
- ๕) ส่งเสริมการท่องเที่ยวอย่างปลอดภัยและได้มาตรฐาน พัฒนาสินค้าและบริการ ได้รับความนิยมและบริหารจัดการให้มีศักยภาพ
- ๖) ส่งเสริมและพัฒนาการค้าการลงทุนและค้าชายแดน
- ๗) ส่งเสริมศักยภาพการผลิตและการตลาดผลิตภัณฑ์ใหม่
- ๘) ส่งเสริมการพัฒนาด้านสังคมสู่ความเข้มแข็งและยั่งยืน

ตัวชี้วัด

- ๑) อัตราการขยายตัวของผลิตภัณฑ์มวลรวมกลุ่มจังหวัด แบบปริมาณลูกโซ่เพิ่มขึ้น (ร้อยละ)
- ๒) รายได้จากการท่องเที่ยวเพิ่มขึ้น (ร้อยละ)
- ๓) มูลค่าการค้าชายแดนเพิ่มขึ้น (ร้อยละ)
- ๔) มูลค่าการจำหน่ายผลิตภัณฑ์ใหม่เพิ่มขึ้น (ร้อยละ)
- ๕) สัดส่วนคนยากจนลดลง (ร้อยละ)

ประเด็นพัฒนา**ยุทธศาสตร์ที่ ๑ การพัฒนาขีดความสามารถเกษตรอุตสาหกรรมครบวงจร****แนวทางการพัฒนาตามกลยุทธ์เชิงรับ**

- ๑) ยกระดับมาตรฐานสินค้าเกษตรเพื่อเพิ่มความสามารถในการแข่งขัน
- ๒) ส่งเสริมการบริหารจัดการพื้นที่เกษตรกรรมให้เหมาะสม
- ๓) ส่งเสริมการใช้เทคโนโลยีและนวัตกรรมเพิ่มมูลค่าทางการเกษตร

แนวทางการพัฒนาตามกลยุทธ์เชิงรุก

- ๑) ส่งเสริมเกษตรปลอดภัย (มาตรฐานปลอดภัยอินทรีย์) ส่งเสริมการเกษตรผสมผสานตาม

แนวทางเศรษฐกิจพอเพียง

- ๒) ส่งเสริมการทำตลาดและช่องทางการจัดจำหน่ายสินค้าเกษตร
- ๓) ส่งเสริมการใช้นวัตกรรมเพื่อการเกษตร ส่งเสริมการแปรรูปผลผลิตเพื่อสร้างมูลค่าเพิ่ม
- ๔) ส่งเสริมการใช้นวัตกรรมผสมผสานภูมิปัญญาท้องถิ่นเพื่อการใช้ประโยชน์ในทางอาหาร

และสมุนไพร

- ๕) เพิ่มประสิทธิภาพการพัฒนาสุขภาพสัตว์ เพื่อรองรับโรคอุบัติใหม่
- ๖) ส่งเสริมการผลิตสินค้าปศุสัตว์ที่ได้มาตรฐานเพื่อการส่งออก
- ๗) การส่งเสริมเลี้ยงสัตว์ที่มีมาตรฐานและปลอดภัย
- ๘) การส่งเสริมเลี้ยงโคนเนื้อคุณภาพสูงครบวงจร

แนวทางการพัฒนาตามกลยุทธ์เชิงแก้ไข

- ๑) ส่งเสริมเกษตรปลอดภัย (มาตรฐานปลอดภัย อินทรีย์) ส่งเสริมการเกษตรผสมผสานตาม

แนวทางเศรษฐกิจพอเพียง**แนวทางการพัฒนาตามกลยุทธ์เชิงป้องกัน**

- ๑) การบริหารจัดการน้ำเพื่อการเกษตร
- ๒) ยกระดับสินค้าเกษตรเข้าสู่ระบบมาตรฐาน
- ๓) การส่งเสริมภูมิปัญญาท้องถิ่นป้องกันและรักษาโรคระบาดอุบัติใหม่
- ๔) การเพิ่มประสิทธิภาพการบริหารจัดการโรคอุบัติใหม่ในพืชและสัตว์

ตัวชี้วัด

- ๑) ร้อยละที่เพิ่มขึ้นของผลิตภัณฑ์มวลรวมภาคเกษตรกรรม
- ๒) จำนวนพื้นที่รับประโยชน์เพิ่มขึ้น
- ๓) จำนวนฟาร์มเลี้ยงสัตว์ที่ได้รับรองมาตรฐานที่เพิ่มขึ้น (ฟาร์ม)

ยุทธศาสตร์ที่ ๒ การพัฒนาอุตสาหกรรมการท่องเที่ยว การค้าชายแดน และผลิตภัณฑ์ใหม่

- ๑) เพื่อให้การท่องเที่ยวสินค้าและบริการมีคุณภาพ ความสะดวก ปลอดภัยและได้มาตรฐาน
- ๒) เพื่อเพิ่มรายได้ให้ผู้ประกอบการและเพิ่มมูลค่าเพิ่มการท่องเที่ยวและการค้าชายแดน

แนวทางการพัฒนาตามกลยุทธ์เชิงรุก

๑) ส่งเสริมการท่องเที่ยว สินค้าและบริการทางการท่องเที่ยว เพื่อรองรับการท่องเที่ยวในรูปแบบวิถีใหม่

๒) ส่งเสริมนวัตกรรมการท่องเที่ยว การประชาสัมพันธ์และการตลาด

แนวทางการพัฒนาตามกลยุทธ์เชิงแก้ไข

๑) พัฒนาบุคลากรเครือข่ายด้านการท่องเที่ยว เชื่อมโยงบริการท่องเที่ยวโดยเทคโนโลยีและนวัตกรรม

๒) พัฒนาโครงสร้างพื้นฐาน แหล่งท่องเที่ยว สิ่งอำนวยความสะดวก และการเชื่อมโยงโครงข่ายคมนาคม

๓) พัฒนาสินค้าและบริการด้านการท่องเที่ยวให้มีคุณภาพและได้รับมาตรฐาน

แนวทางการพัฒนาตามกลยุทธ์เชิงรุก (การค้า)

แนวทางการพัฒนาด้านผลิตภัณฑ์ใหม่

๑) พัฒนาศักยภาพผู้ผลิตใหม่และผลิตภัณฑ์จากใหม่ เพื่อเพิ่มขีดความสามารถในการแข่งขัน

๒) พัฒนาและส่งเสริมการผลิตใหม่แบบอุตสาหกรรม

แนวทางการพัฒนาตามกลยุทธ์เชิงแก้ไข

๑) พัฒนานวัตกรรมการแปรรูปผลิตภัณฑ์ใหม่แบบครบวงจร

๒) ส่งเสริมการสืบสานภูมิปัญญาวัฒนธรรมใหม่

๓) ส่งเสริมและพัฒนาผลิตภัณฑ์ใหม่ทดแทนที่พื้นบ้านให้มีความร่วมสมัย มีคุณภาพและ

มาตรฐานรองรับ

ตัวชี้วัด

๑) ร้อยละที่เพิ่มขึ้นของรายได้จากการท่องเที่ยว

๒) ร้อยละที่เพิ่มขึ้นของมูลค่าการค้าชายแดน

๓) ร้อยละที่เพิ่มขึ้นของมูลค่าการจำหน่ายผลิตภัณฑ์ใหม่

ยุทธศาสตร์ที่ ๓ ยุทธศาสตร์การพัฒนาคุณภาพชีวิต

แนวทางการพัฒนาตามกลยุทธ์เชิงรุก

๑) ส่งเสริมการเข้าถึงการศึกษาในระบบ นอกระบบ และตามอัธยาศัยโดยมีหน่วยงานภาครัฐและเอกชน สนับสนุนเพิ่มขึ้น

๒) ส่งเสริมสนับสนุน กิจกรรมการพัฒนาด้านสังคม เพื่อยกระดับคุณภาพชีวิต

แนวทางการพัฒนาตามกลยุทธ์เชิงแก้ไข

๑) ส่งเสริมและสนับสนุนการจัดกิจกรรมการเรียนรู้

๒) ส่งเสริมและสร้างความร่วมมือในการพัฒนาครอบครัวสู่ชุมชนเข้มแข็ง

๓) ส่งเสริมและพัฒนาอาชีพ เพื่อเพิ่มรายได้

ตัวชี้วัด

๑) ร้อยละที่เพิ่มขึ้นของรายได้เฉลี่ยครัวเรือนต่อเดือน

แผนพัฒนาจังหวัดบุรีรัมย์

วิสัยทัศน์ “ศูนย์กลางการท่องเที่ยวอารยธรรมขอมและกีฬามาตรฐานโลก เศรษฐกิจมั่นคง สังคมเข้มแข็ง”

พันธกิจของจังหวัดบุรีรัมย์ (Mission)

๑. ส่งเสริมการท่องเที่ยวอารยธรรมขอม และส่งเสริมกีฬาสู่มาตรฐานโลก
๒. ส่งเสริมการผลิตสินค้าการเกษตรและอาหารปลอดภัยได้มาตรฐาน
๓. ส่งเสริมการผลิตตามหลักของปรัชญาเศรษฐกิจพอเพียง
๔. ส่งเสริมการผลิตและการตลาดผลิตภัณฑ์จากไหมและผลิตภัณฑ์ชุมชน
๕. อนุรักษ์ ฟื้นฟูทรัพยากรธรรมชาติและสิ่งแวดล้อม โดยการมีส่วนร่วมของประชาชน
๖. ส่งเสริมและพัฒนาคุณภาพชีวิตคนบุรีรัมย์ให้มีความมั่นคง ยั่งยืน มีความปลอดภัยในชีวิตและทรัพย์สิน

วัตถุประสงค์รวม

๑. เพื่อเป็นศูนย์กลางการท่องเที่ยวอารยธรรมขอมและกีฬามาตรฐานโลก
๒. เพื่อเป็นศูนย์กลางการพัฒนาเศรษฐกิจภายใต้พื้นฐานของการผลิตสินค้าด้านการเกษตรและอาหารปลอดภัยมาตรฐานสากล
๓. เพื่อพัฒนาคุณภาพชีวิตประชาชนทุกช่วงวัย
๔. หมู่บ้าน/ชุมชนเข้มแข็งตามหลักปรัชญาเศรษฐกิจพอเพียง
๕. เพื่อพัฒนาแหล่งน้ำและคุณภาพของน้ำควบคู่การเสริมสร้างความรู้ในเรื่องน้ำและการบริหารจัดการน้ำ
๖. เพื่อฟื้นฟู อนุรักษ์และการใช้ประโยชน์จากทรัพยากรธรรมชาติ และความหลากหลายทางชีวภาพแบบมีส่วนร่วมของประชาชนอย่างยั่งยืน
๗. เพื่อจัดการขยะ/สิ่งปฏิกูล และลดมลพิษอย่างเป็นระบบโดยการมีส่วนร่วมของประชาชน
๘. สังคมสงบสุขและอบอุ่น
๙. เพื่อให้ประชาชนมีความปลอดภัยในชีวิตและทรัพย์สินและมีคุณภาพชีวิตที่ดี
๑๐. เพื่อส่งเสริมป้องกันแก้ไขปัญหาเสพติด

ตัวชี้วัดเป้าหมายการพัฒนา

๑. รายได้จากการท่องเที่ยวเพิ่มขึ้นไม่น้อยกว่าร้อยละ ๑๐
๒. อัตราการขยายตัวของ GPP จังหวัดเพิ่มขึ้น ร้อยละ ๕๓. คริวเรือนที่อยู่ใต้เกณฑ์ความยากจนได้รับการแก้ไขปัญหาให้ผ่านเกณฑ์ ร้อยละ ๕๐
๔. ร้อยละของปริมาณขยะมูลฝอยชุมชนได้รับการจัดการอย่างถูกต้องตามหลักวิชาการ
๕. ประชาชนมีความปลอดภัยในชีวิตและทรัพย์สิน

ประเด็นการพัฒนา

ประเด็นการพัฒนาที่ ๑ : ด้านเศรษฐกิจ

“เป็นศูนย์กลางการท่องเที่ยวอารยธรรมขอมและกีฬามาตรฐานโลก และการพัฒนาเศรษฐกิจภายใต้พื้นฐานของการผลิตสินค้าเกษตรปลอดภัย”

วัตถุประสงค์

๑. เพื่อเป็นศูนย์กลางการท่องเที่ยวอารยธรรมขอมและกีฬามาตรฐานโลก
๒. เพื่อเป็นศูนย์กลางการพัฒนาเศรษฐกิจภายใต้พื้นฐานของการผลิตสินค้าด้านการเกษตรและอาหารปลอดภัยมาตรฐานสากล

ตัวชี้วัด/ค่าเป้าหมาย

๑. รายได้จากการท่องเที่ยวเพิ่มขึ้น (ร้อยละ ๑๐)
๒. จำนวนนักท่องเที่ยวเพิ่มขึ้น (ร้อยละ ๑๐)
๓. ร้อยละของมูลค่าการจำหน่ายสินค้า OTOP เพิ่มขึ้น (ร้อยละ ๑๐)
๔. ร้อยละของผลิตภัณฑ์ชุมชนและท้องถิ่นได้รับการรับรองมาตรฐานผลิตภัณฑ์ชุมชน (มผช.) (ร้อยละ ๘๐)
๕. มูลค่าการค้าชายแดนเพิ่มขึ้น (ร้อยละ ๑๐)
๖. อัตราการขยายตัวของ GPP ภาคการเกษตรเพิ่มขึ้น (ร้อยละ ๕)
๗. จำนวนพื้นที่การเกษตรได้รับการรับรองมาตรฐาน อินทรีย์/GAP (ไร่)

แนวทางการพัฒนา

๑. พัฒนาคุณภาพแหล่งท่องเที่ยวและสิ่งแวดล้อมให้เกิดความยั่งยืน
๒. พัฒนาและปรับปรุงโครงสร้างพื้นฐานและสิ่งอำนวยความสะดวกทางการท่องเที่ยว
๓. พัฒนาบุคลากรด้านการท่องเที่ยวเพื่อสนับสนุนอุตสาหกรรมท่องเที่ยวของจังหวัด
๔. ส่งเสริมและพัฒนาความปลอดภัยและสุขอนามัยด้านการท่องเที่ยว
๕. พัฒนาสินค้าและบริการด้านการท่องเที่ยว
๖. ส่งเสริมการตลาดและประชาสัมพันธ์การท่องเที่ยว
๗. ส่งเสริมการมีส่วนร่วม และการบริหารจัดการด้านการท่องเที่ยวแบบประชารัฐ
๘. พัฒนากีฬาและส่งเสริมการท่องเที่ยวเชิงกีฬาในทุกรูปแบบ
๙. สร้างอัตลักษณ์เมืองบุรีรัมย์ให้เป็น “เมืองแห่งความจงรักภักดี” (Buriram Blue City) เพื่อส่งเสริมการท่องเที่ยว
๑๐. ส่งเสริมการท่องเที่ยวโดยชุมชน เพื่อกระจายรายได้สู่ชุมชน
๑๑. เร่งรัดการจัดหาน้ำและการเตรียมความพร้อมในการให้บริการน้ำเพื่อรองรับการขยายตัวทางเศรษฐกิจของเมืองบุรีรัมย์
๑๒. ส่งเสริมการพัฒนาศูนย์กีฬา และสนามกีฬามาตรฐานโลก
๑๓. ส่งเสริมการเชื่อมโยงเส้นทางท่องเที่ยวแบบครบวงจร
๑๔. ส่งเสริมการท่องเที่ยวเชิงศาสนาและสิ่งศักดิ์สิทธิ์ที่เป็นเอกลักษณ์ของจังหวัดบุรีรัมย์และกลุ่มจังหวัดอีสานใต้
๑๕. ส่งเสริมการค้าชายแดนเพื่อการค้าและการลงทุน
๑๖. พัฒนาโครงสร้างพื้นฐานด้านการเกษตร
๑๗. ส่งเสริมและพัฒนาศักยภาพการผลิตและการแปรรูปสินค้าเกษตรอินทรีย์และเกษตรปลอดภัย
๑๘. ส่งเสริมและพัฒนาความเข้มแข็งของกลุ่ม/เครือข่ายเกษตรอินทรีย์และเกษตรปลอดภัย
๑๙. ส่งเสริมการน้อมนำหลักของปรัชญาเศรษฐกิจพอเพียงสู่การปฏิบัติโดยเชื่อมโยงกับแผนชีวิตหมู่บ้าน

๒๐. ส่งเสริมการลงทุนและปัจจัยเอื้อให้เกิดการลงทุน เพื่อพัฒนาศักยภาพอุตสาหกรรม การเกษตร อุตสาหกรรมบริการ และอุตสาหกรรมกลุ่มวิสาหกิจ
๒๑. ส่งเสริมและพัฒนาคุณภาพผลิตภัณฑ์ชุมชนและท้องถิ่นเพื่อให้ได้การรับรองคุณภาพและ มาตรฐาน
๒๒. ส่งเสริมและพัฒนาตลาดสินค้าเกษตรแปรรูปและเกษตรปลอดภัย
๒๓. ส่งเสริมการพัฒนามาตรฐานและคุณภาพการผลิตใหม่และผลิตภัณฑ์จากใหม่แบบครบ วงจร
๒๔. การบริหารจัดการทางการเกษตร (Zoning)
๒๕. พัฒนาสถานประกอบการด้านอาหารให้ได้รับการรับรองมาตรฐานและคุณภาพ
๒๖. พัฒนาศักยภาพภาคีเครือข่ายในการเฝ้าระวังความปลอดภัยด้านอาหาร

ประเด็นการพัฒนาที่ ๒ : ด้านสังคมและคุณภาพชีวิต

“คนบุรีรัมย์มีคุณภาพชีวิตที่ดี มั่นคง ยั่งยืน บนพื้นฐานความพอเพียง”

วัตถุประสงค์

๑. เพื่อพัฒนาคุณภาพชีวิตประชาชนทุกช่วงวัย
๒. เพื่อให้หมู่บ้าน/ชุมชนเข้มแข็งตามหลักปรัชญาเศรษฐกิจพอเพียง

ตัวชี้วัด/ค่าเป้าหมาย

๑. ร้อยละของครัวเรือนยากจนที่มีรายได้ต่ำกว่าเกณฑ์ จปฐ. ได้รับการส่งเสริมและพัฒนา ให้มี รายได้ผ่านเกณฑ์ จปฐ. (ร้อยละ ๕๐)
๒. ร้อยละของประชากรได้รับการพัฒนาและเสริมสร้างศักยภาพตามช่วงวัย
๓. คนอายุ ๖๐ ปีขึ้นไป มีอาชีพและรายได้ สามารถพึ่งพาตนเองได้ (ร้อยละ ๙๐)
๔. เด็กอายุ ๖-๑๔ ปี ได้รับการศึกษาภาคบังคับ ๙ ปี (ร้อยละ ๙๐)
๕. ร้อยละของหมู่บ้าน/ชุมชนเข้มแข็ง ตามหลักปรัชญาเศรษฐกิจพอเพียง (ร้อยละ ๕๐)

แนวทางการพัฒนา

๑. ส่งเสริมและพัฒนาศักยภาพประชาชนทุกช่วงวัย
๒. ส่งเสริมและพัฒนาครอบครัวให้มีความอบอุ่น
๓. ส่งเสริมการแก้ปัญหาครัวเรือนยากจน ตามหลักปรัชญาเศรษฐกิจพอเพียง
๔. เสริมสร้างการเรียนรู้และพัฒนาการศึกษาของเด็กและเยาวชนทุกระดับ ตามเกณฑ์ คุณภาพทางการศึกษาของท้องถิ่นและระดับชาติ
๕. เสริมสร้างภูมิคุ้มกันและการใช้ศีลธรรมเป็นพื้นฐานในการดำรงอยู่ในชุมชนและ สังคมของเด็กและเยาวชนในทุกระดับ
๖. ส่งเสริมและพัฒนาทักษะด้านแรงงานและการเข้าถึงสิทธิและสวัสดิการตามกฎหมาย แรงงาน
๗. ส่งเสริมการสร้างอาชีพและการพัฒนาผลิตภัณฑ์ที่เป็นเอกลักษณ์และการจัดการแบบ ครบวงจรของกลุ่มอาชีพและกลุ่มวิสาหกิจชุมชนโดยกลไกภาครัฐ
๗. ยกระดับการบริการสาธารณสุข การเรียน การสอน และการวิจัยด้านวิทยาศาสตร์ และ เทคโนโลยีทางการแพทย์
๘. ส่งเสริมและพัฒนามาตรการป้องกันและแก้ไขปัญหาคุณภาพชีวิต

๑๐. ส่งเสริมและสนับสนุนการปฏิบัติตามแผนชีวิตหมู่บ้านสันติสุข ๙ ดี (เป็นคนดี มีปัญญา รายได้สมดุล สุขภาพแข็งแรง สิ่งแวดล้อมสมบูรณ์ สังคมอบอุ่น หลุดพ้นอาชญากรรม กองทุนพึ่งพาตนเอง และคณะกรรมการหมู่บ้าน/ชุมชนเข้มแข็ง)
๑๑. สร้างและเสริมสร้างความเข้มแข็งของกลไกในการขับเคลื่อนนโยบายรัฐสู่การปฏิบัติในระดับหมู่บ้าน/ชุมชน

ประเด็นการพัฒนาที่ ๓ : ด้านทรัพยากรธรรมชาติและสิ่งแวดล้อม

“ ทรัพยากรธรรมชาติสร้างสรรค์ชีวิตและเป็นมิตรต่อสิ่งแวดล้อม ”

วัตถุประสงค์

๑. เพื่อพัฒนาแหล่งน้ำและคุณภาพของน้ำ ควบคุมการเสริมสร้างความรู้ในเรื่องน้ำและการบริหารจัดการน้ำ
๒. เพื่อฟื้นฟู อนุรักษ์และการใช้ประโยชน์จากทรัพยากรธรรมชาติ และความหลากหลายทางชีวภาพแบบมีส่วนร่วมของประชาชนอย่างยั่งยืน
๓. เพื่อจัดการขยะ/สิ่งปฏิกูล และลดมลพิษอย่างเป็นระบบโดยการมีส่วนร่วมของประชาชน

ตัวชี้วัด/ค่าเป้าหมาย

๑. จำนวนแหล่งน้ำของจังหวัดมีปริมาณและคุณภาพเพียงพอสำหรับการใช้ประโยชน์ (แห่ง)
๒. จำนวนพื้นที่ประสบปัญหาภัยแล้ง น้ำท่วม และภัยธรรมชาติต่างๆ ได้รับการแก้ไขปัญหา (แห่ง)
๓. ร้อยละของพื้นที่ป่าไม้เพิ่มขึ้น
๔. ร้อยละของปริมาณขยะมูลฝอยชุมชนได้รับการจัดการอย่างถูกต้องตามหลักวิชาการ

แนวทางการพัฒนา

๑. ส่งเสริมการจัดหาและพัฒนาแหล่งน้ำเพื่อการอุปโภค บริโภคให้เพียงพอ ควบคู่กับการเสริมสร้างความรู้ในเรื่องน้ำและการบริหารจัดการน้ำ
๒. ส่งเสริม อนุรักษ์ และฟื้นฟูสภาพทรัพยากรป่าไม้ และทรัพยากรธรรมชาติอื่น ๆ โดยเน้นการใช้ประโยชน์อย่างยั่งยืนและชาญฉลาด
๓. ส่งเสริมให้เกิดชุมชนต้นแบบในการบริหารจัดการและใช้ประโยชน์จากทรัพยากรธรรมชาติ และสิ่งแวดล้อมอย่างยั่งยืน
๔. ส่งเสริมและพัฒนากระบวนการบริหารจัดการทรัพยากรธรรมชาติและสิ่งแวดล้อมให้เป็นที่น่าเชื่อถือของพลเมืองคนบุรีรัมย์
๕. ส่งเสริมให้เกิดกระบวนการควบคุมและลดมลพิษโดยเน้นการผลิตและการบริโภคที่เป็นมิตรกับสิ่งแวดล้อมและระบบนิเวศ
๖. ส่งเสริมให้เกิดกระบวนการบริหารจัดการขยะและสิ่งปฏิกูลในระดับพื้นที่ตั้งแต่ต้นทางถึงปลายทาง โดยเน้นกระบวนการมีส่วนร่วมจากทุกภาคส่วน
๗. ส่งเสริมให้เกิดชุมชนหรือองค์กรต้นแบบในการบริหารจัดการขยะแบบครบวงจร

ประเด็นการพัฒนาที่ ๔ : ด้านรักษาความมั่นคงและความสงบ

“บุรีรัมย์สงบสุข”

วัตถุประสงค์

๑. เพื่อให้สังคมสงบสุขและอบอุ่น
๒. เพื่อให้ประชาชนมีความปลอดภัยในชีวิตและทรัพย์สินและมีคุณภาพชีวิตที่ดี
๓. เพื่อส่งเสริมป้องกันแก้ไขปัญหาเสพติด

ตัวชี้วัด/ค่าเป้าหมาย

๑. ประชาชนมีความปลอดภัยในชีวิตและทรัพย์สิน
๒. ร้อยละที่เพิ่มขึ้นของผู้เสพ/ผู้ติดยาเสพติดได้รับการบำบัดฟื้นฟูและได้รับการติดตามดูแลอย่างต่อเนื่อง

แนวทางการพัฒนา

๑. พัฒนาศักยภาพให้กับบุคลากรด้านการรักษาความสงบเรียบร้อยภายในหมู่บ้าน/ชุมชน และการเพิ่มจำนวนบุคลากรด้านการรักษาความสงบเรียบร้อยให้เพียงพอต่อการรักษาความสงบเรียบร้อยภายในหมู่บ้าน
๒. ส่งเสริมและพัฒนาระบบการป้องกัน ปราบปราม และแก้ไขปัญหาเสพติดในหมู่บ้าน/ชุมชน อย่างยั่งยืน
๓. ผู้เสพ/ผู้ติดยาเสพติด ได้รับการบำบัดรักษาฟื้นฟูสมรรถภาพ และได้รับการติดตามดูแลช่วยเหลือภายหลังการบำบัดฟื้นฟู
๔. เสริมสร้างความมั่นคงของสถาบันหลักของชาติ และการปกครองในระบอบประชาธิปไตย อันมีพระมหากษัตริย์ทรงเป็นประมุข โดยการสร้างความเป็นธรรมและความสมานฉันท์ของประชาชนภายในจังหวัด
๕. ป้องกันและแก้ไขปัญหาเยาวชนทั้งในสถานศึกษาและเยาวชนนอกสถานศึกษาที่อาจเข้าไปเกี่ยวข้องกับปัญหายาเสพติดทางสังคม และภัยยาเสพติด
๖. เสริมสร้างกระบวนการมีส่วนร่วมของภาคประชาชนและท้องถิ่นในการบริหารจัดการ การตรวจสอบ และการเฝ้าระวังการทุจริตคอร์รัปชันและการแสวงหาผลประโยชน์จากทรัพยากรธรรมชาติโดยมิชอบ
๗. เสริมสร้างความเข้มแข็งและภูมิคุ้มกันด้านความมั่นคงภายในจังหวัด
๘. ส่งเสริมและพัฒนาศักยภาพการป้องกันประเทศ ของหมู่บ้านตามแนวชายแดนให้เป็นหมู่บ้านมั่นคงและสงบสุข
๙. พัฒนาความสัมพันธ์อันดีกับประเทศเพื่อนบ้าน
๑๐. พัฒนาระบบเครือข่ายข่าวภาคประชาชน
๑๑. สร้างจิตสำนึกให้กับผู้ประกอบการที่มีความเสี่ยงต่อการเกิดอาชญากรรมปฏิบัติตามกฎหมายและข้อบังคับอย่างเคร่งครัด
๑๒. รณรงค์และส่งเสริมการขึ้นทะเบียน การควบคุมดูแลแรงงานต่างด้าวในสถานประกอบการ และในชุมชน เพื่อจัดระบบป้องกันและแก้ไขปัญหาผู้หลบหนีเข้าเมือง
๑๓. รณรงค์การเฝ้าระวังและป้องกันอุบัติเหตุทางถนนและสาธารณภัยโดยการมีส่วนร่วมของประชาชนและเครือข่ายของประชาสังคม

๔. ยุทธศาสตร์การพัฒนาขององค์กรปกครองส่วนท้องถิ่น

วิสัยทัศน์ “บุรีรัมย์เมืองแห่งกีฬา ทรัพยากรท่องเที่ยวล้ำค่า พัฒนาเกษตรกรรมยั่งยืน พื้นฐานคุณภาพชีวิตที่ดี ยึดวิถีเศรษฐกิจพอเพียง”

พันธกิจ (Mission)

๑. การพัฒนาคุณภาพชีวิตของประชาชนให้มีความมั่นคงในการดำรงชีวิต มีคุณธรรม มีความสุขและมีสุขภาวะที่ดี
๒. การส่งเสริมและพัฒนาการท่องเที่ยวอารยธรรมขอม และส่งเสริมกีฬาสู่มาตรฐานโลก
๓. การส่งเสริมและพัฒนาเกษตรกรรมและอุตสาหกรรมครบวงจร
๔. การพัฒนาศักยภาพการผลิตสินค้าเกษตรไปสู่มาตรฐานเกษตรอินทรีย์และอาหารปลอดภัย
๕. การประสานและพัฒนาโครงสร้างพื้นฐานให้ได้มาตรฐานและทั่วถึง
๖. การส่งเสริมและพัฒนาเศรษฐกิจตามแนวทางปรัชญาของเศรษฐกิจพอเพียงไปสู่ความยั่งยืน
๗. การบริหารจัดการทรัพยากรธรรมชาติสิ่งแวดล้อมและระบบนิเวศอย่างยั่งยืน
๘. การพัฒนาด้านการเมืองและการบริหารตามหลักการบริหารจัดการบ้านเมืองที่ดี โดยคำนึงถึงการมีส่วนร่วมของประชาชน
๙. การส่งเสริมและพัฒนาการค้าการลงทุน และการค้าชายแดน
๑๐. การส่งเสริมการผลิตและการตลาดผลิตภัณฑ์จากไหมและผลิตภัณฑ์ชุมชน

ประเด็นยุทธศาสตร์ (Strategic Issues)

ประเด็นยุทธศาสตร์ที่ ๑ เมืองน่าอยู่และคุณภาพชีวิตที่ดี

เป้าประสงค์ (Goals)

๑. ประชาชนมีคุณภาพชีวิตที่ดีมีภูมิคุ้มกันทางสังคมที่เข้มแข็งพึ่งพาตนเองได้
๒. ประชาชนมีความมั่นคงและสังคมมีความสงบเรียบร้อย
๓. เด็กและเยาวชนได้รับการศึกษาเรียนรู้อย่างทั่วถึงและมีคุณภาพ
๔. ประชาชนมีสุขภาวะที่ดีและยั่งยืน
๕. พัฒนาโครงสร้างพื้นฐานให้ได้มาตรฐานและทั่วถึง
๖. ส่งเสริมและสนับสนุนในการอนุรักษ์ฟื้นฟู ศิลปวัฒนธรรม จารีตประเพณี วิถีชีวิต ภูมิปัญญาท้องถิ่น ทรัพยากรธรรมชาติและสิ่งแวดล้อมในท้องถิ่นให้มีความยั่งยืน
๗. สร้างสังคมและเศรษฐกิจฐานรากให้เข้มแข็ง

กลยุทธ์ (Strategy)

๑. สนับสนุนและส่งเสริมการพัฒนาสถาบันครอบครัวให้มีความอบอุ่น
๒. ส่งเสริมการพัฒนาคุณภาพชีวิตในกลุ่มเด็ก เยาวชน สตรี คนชรา คนพิการและผู้ด้อยโอกาส ให้มีคุณภาพชีวิตที่ดี
๓. สร้างค่านิยม จิตสำนึกและพัฒนาศีลธรรม คุณธรรมจริยธรรมของเด็กเยาวชนและประชาชน
๔. ส่งเสริมและบูรณาการด้านการศึกษาระบบองค์รวม

๕. ส่งเสริมการใช้วิถีชีวิตตามปรัชญาเศรษฐกิจพอเพียง
๖. ส่งเสริมและแก้ปัญหาด้านสาธารณสุขเพื่อให้ประชาชนมีสุขภาพที่ดีและมีพละนาถัยที่สมบูรณัอย่างยั่งยืน
๗. ส่งเสริมและสนับสนุนเพื่อสร้างความเข้มแข็งของประชาชนในการป้องกันและควบคุมสถานการณ์โรคติดเชื้อไวรัสโคโรนา ๒๐๑๙ (COVID ๑๙)
๘. พัฒนาและปรับปรุงโครงสร้างพื้นฐานและสิ่งอำนวยความสะดวก
๙. ส่งเสริมการแก้ปัญหาคร้วเรือนยากจน
๑๐. ส่งเสริมและสนับสนุนเพื่อยกระดับรายได้และสร้างโอกาสในการประกอบอาชีพ
๑๑. ส่งเสริมและพัฒนาผลิตสินค้ำหนึ่งตำบลหนึ่งผลิตภัณั และผลิตภัณัชุมชน (OTOP)
๑๒. เสริมสร้างความมั่นคง ความสงบเรียบร้อยและความปลอดภัยในชีวิตและทรัพย์สิน
๑๓. ส่งเสริมและสนับสนุนด้านการป้องกันปราบปราม ฟื้นฟู และแก้ไขปัญหาเสพติดปัญหาอาชญากรรม
๑๔. ส่งเสริมและสนับสนุนการป้องกันและบรรเทาสาธารณภัย
๑๕. ส่งเสริมและสนับสนุนการจัดการขยะและการลดมลพิษอย่างเป็นระบบ
๑๖. อนุรักษ์ ฟื้นฟู ระบบนิเวศ พื้นที่ป่าไม้ ทรัพยากรธรรมชาติและสิ่งแวดล้อม
๑๗. ส่งเสริมและสนับสนุนการอนุรักษ์ศาสนา ศิลปวัฒนธรรม จารีตประเพณีวิถีชีวิตและภูมิปัญญาท้องถิ่น
๑๘. เสริมสร้างความมั่นคงและพัฒนาความสัมพันธ์อันดีกับประเทศเพื่อนบ้าน

ตัวชี้วัด

๑. ระดับความสำเร็จของการพัฒนาคุณภาพชีวิตและการแก้ไขปัญหาสังคม
๒. ระดับความสำเร็จในการเสริมสร้างคุณธรรมจริยธรรมแก่ประชาชน
๓. ร้อยละผู้ด้อยโอกาสได้รับสวัสดิการสังคม
๔. ระดับความสำเร็จของคุณภาพการศึกษาของเยาวชน
๕. ร้อยละของชุมชนที่ได้รับการ ส่งเสริม/สนับสนุนวิถีชีวิตเศรษฐกิจพอเพียง
๖. ระดับความสำเร็จของการพัฒนาคุณภาพและการบริการด้านสาธารณสุข
๗. ระดับความสำเร็จของการควบคุมสถานการณ์โรคระบาดต่างๆ
๘. ร้อยละโครงสร้างพื้นฐานได้รับการพัฒนาและปรับปรุง
๙. ระดับความสำเร็จของการแก้ไขปัญหาเพื่อลดจำนวนคร้วเรือนยากจนที่มีรายได้ต่ำเกณฑ์ จปฐ.
๑๐. ระดับความสำเร็จของการพัฒนาทักษะด้านอาชีพต่างๆ
๑๑. ร้อยละที่เพิ่มขึ้นของมูลค่าการจำหน่ายผลิตภัณัชุมชน (OTOP)
๑๒. ระดับความสำเร็จในการส่งเสริมให้เกิดความสมานฉันท์และความสามัคคีของประชาชนภายในจังหวัด
๑๓. ระดับความสำเร็จในการป้องกันและปราบปรามและแก้ไขปัญหาเสพติด ปัญหาอาชญากรรม

๑๔. ระดับความสำเร็จของการป้องกันและบรรเทาสาธารณภัย
๑๕. ปริมาณขยะและสิ่งปฏิกูลได้รับการจัดการมีจำนวนลดลง
๑๖. ระดับความสำเร็จของการอนุรักษ์ พื้นที่พุ่มระบบนิเวศ พื้นที่ป่าไม้ ทรัพยากรธรรมชาติและสิ่งแวดล้อม
๑๗. ระดับความสำเร็จของการอนุรักษ์ศาสนา ศิลปวัฒนธรรม จารีตประเพณีวิถีชีวิตและภูมิปัญญาท้องถิ่น
๑๘. ระดับความสำเร็จในการพัฒนาความสัมพันธ์อันดีกับประเทศเพื่อนบ้าน

ประเด็นยุทธศาสตร์ที่ ๒ การพัฒนาการท่องเที่ยวและกีฬา

เป้าประสงค์ (Goals)

๑. ศูนย์กลางการท่องเที่ยวอารยธรรมขอม
๒. ยกระดับการพัฒนาการท่องเที่ยวและสิ่งแวดล้อมให้เกิดความยั่งยืน
๓. ส่งเสริมและพัฒนาการค้าการลงทุนและการค้าชายแดน
๔. เชิดชูศิลปวัฒนธรรม จารีตประเพณี วิถีชีวิต ภูมิปัญญาท้องถิ่นเพื่อการท่องเที่ยวเชิงวัฒนธรรม
๕. อนุรักษ์และฟื้นฟูทรัพยากรธรรมชาติและสิ่งแวดล้อมเพื่อการท่องเที่ยวเชิงนิเวศ
๖. ส่งเสริมความเป็นเลิศทางด้านการศึกษาสู่กีฬามาตรฐานโลก

กลยุทธ์ (Strategy)

๑. ส่งเสริมให้เมืองบุรีรัมย์เป็นเมืองที่มีความเป็นอัตลักษณ์
๒. พัฒนาโครงสร้างพื้นฐานและการเชื่อมโยงด้านการท่องเที่ยว
๓. พัฒนาศักยภาพบุคลากรเพื่อการบริการและรองรับการท่องเที่ยว
๔. พัฒนาสินค้าและบริการด้านการท่องเที่ยว
๕. ส่งเสริมการตลาดและการประชาสัมพันธ์ด้านการท่องเที่ยว
๖. อนุรักษ์ ฟื้นฟู ศิลปวัฒนธรรม จารีต ประเพณี วิถีชีวิตและภูมิปัญญาท้องถิ่น เพื่อการท่องเที่ยวเชิงวัฒนธรรม
๗. ส่งเสริมและบูรณาการในการอนุรักษ์และฟื้นฟูทรัพยากรธรรมชาติและสิ่งแวดล้อม เพื่อความสมดุลทางธรรมชาติอย่างยั่งยืนและเพื่อการท่องเที่ยวเชิงนิเวศ
๘. ส่งเสริมและประสาน สร้างเครือข่ายความร่วมมือกับภาคเอกชนหรือภาคส่วนอื่นๆเพื่อ
๙. การค้า การลงทุนและการท่องเที่ยวแบบเต็มรูปแบบ
๙. ส่งเสริมและพัฒนาการค้าการลงทุนและการค้าชายแดน
๑๐. ส่งเสริมเยาวชนและประชาชนให้เป็นเลิศด้านการศึกษาสู่การพัฒนาอาชีพ
๑๑. ส่งเสริมกีฬาและส่งเสริมการท่องเที่ยวเชิงกีฬาทุกรูปแบบ

ตัวชี้วัด

๑. ระดับความสำเร็จของการพัฒนาคุณภาพด้านการท่องเที่ยวของจังหวัด
๒. ร้อยละของจำนวนแหล่งท่องเที่ยวที่ได้รับการเผยแพร่ประชาสัมพันธ์
๓. ร้อยละที่เพิ่มขึ้นของรายได้จากการท่องเที่ยว
๔. โครงสร้างพื้นฐานด้านการท่องเที่ยวที่ได้รับการพัฒนา
๕. จำนวนภูมิปัญญาท้องถิ่นที่ได้รับการเผยแพร่และประชาสัมพันธ์ที่เพิ่มขึ้น
๖. ร้อยละที่เพิ่มขึ้นของทุนทางวัฒนธรรมท้องถิ่นมาสร้างมูลค่าเพิ่มทางเศรษฐกิจ
๗. ระดับความสำเร็จในการพัฒนาและส่งเสริมการท่องเที่ยวเชิงนิเวศเพื่อการท่องเที่ยว
๘. ระดับความสำเร็จของการอนุรักษ์ฟื้นฟูทรัพยากรธรรมชาติและสิ่งแวดล้อมอย่างต่อเนื่อง
๙. มีศูนย์ข้อมูลการค้าการลงทุนและการท่องเที่ยว
๑๐. ร้อยละของมูลค่าการค้าชายแดนที่เพิ่มขึ้น
๑๑. ระดับความสำเร็จในการส่งเสริมด้านกีฬาแก่เยาวชนและประชาชนทุกระดับ
๑๒. ร้อยละความสำเร็จของการพัฒนาและส่งเสริมกีฬา

ประเด็นยุทธศาสตร์ที่ ๓ การพัฒนาเกษตรกรรมและอุตสาหกรรม

เป้าประสงค์ (Goals)

๑. สังคมเกษตรและอุตสาหกรรมมีความมั่นคง
๒. ผลิตภัณฑ์มวลรวมภาคการเกษตรและอุตสาหกรรมเพิ่มขึ้น
๓. ศูนย์กลางพัฒนาเศรษฐกิจภายใต้พื้นฐานของการผลิตสินค้าด้านการเกษตรและอาหารปลอดภัย
๔. พัฒนาโครงสร้างพื้นฐานด้านการเกษตรให้ได้มาตรฐานและทั่วถึง

กลยุทธ์ (Strategy)

๑. พัฒนาและส่งเสริมการทำเกษตรอินทรีย์อินทรีย์ชีวภาพและเกษตรปลอดภัย
๒. ส่งเสริมการลงทุนและปัจจัยเอื้อให้เกิดการลงทุน เพื่อพัฒนาศักยภาพอุตสาหกรรม การเกษตรและอุตสาหกรรมบริการ
๓. เพิ่มพูนทักษะการพัฒนาอาชีพด้านเกษตรกรรมและอุตสาหกรรม
๔. ส่งเสริมและสนับสนุนการพัฒนาขีดความสามารถในการแข่งขันเกษตรอุตสาหกรรมและแปรรูปอาหาร
๕. ส่งเสริมและพัฒนาศักยภาพการผลิตและการแปรรูปสินค้าเกษตรเพื่อสร้างมูลค่าเพิ่ม
๖. ส่งเสริมและสนับสนุนการผลิตสินค้าเกษตรและอาหารปลอดภัย
๗. ยกระดับสินค้าเกษตรให้เข้าสู่ระบบมาตรฐานเพื่อก้าวสู่ตลาดโลก
๘. พัฒนาและปรับปรุงโครงสร้างพื้นฐานให้ได้มาตรฐานและมีความสะดวกในด้านการเกษตรอย่างทั่วถึง
๙. ส่งเสริมการปลูกพืชเศรษฐกิจและพืชพลังงาน

๑๐. ส่งเสริมการพัฒนามาตรฐานและคุณภาพการผลิตใหม่และผลิตภัณฑ์ใหม่แบบครบวงจร
 ๑๑. สนับสนุนให้มีการรวมกลุ่มการผลิตและจำหน่าย
 ๑๒. ส่งเสริมและพัฒนาด้านการตลาด/การมีตลาดกลางรองรับสินค้าเกษตรอย่างเป็นรูปธรรม
- รวมถึงการพัฒนานำระบบเทคโนโลยีสารสนเทศมาใช้ด้านการตลาดชุมชน

ตัวชี้วัด

๑. ระดับความสำเร็จในการส่งเสริมและพัฒนาการทำเกษตรอินทรีย์อินทรีย์ชีวภาพและเกษตรปลอดภัย
๒. จำนวนที่เพิ่มขึ้นของพื้นที่เกษตรอินทรีย์เกษตรชีวภาพ และเกษตรปลอดภัย
๓. จำนวนกลุ่มของอุตสาหกรรมเกษตรที่ได้รับการส่งเสริมการลงทุนและการพัฒนาศักยภาพในการประกอบการ
๔. จำนวนกลุ่มอาชีพที่ได้รับการเพิ่มพูนทักษะอาชีพด้านต่างๆ
๕. ร้อยละของจำนวนสินค้าเกษตรที่ได้รับการพัฒนาให้มีความปลอดภัยและมาตรฐาน
๖. ร้อยละของการลดปริมาณการใช้สารเคมี
๗. ร้อยละของสินค้าเกษตรกรรมได้รับการพัฒนาและแปรรูปสินค้า
๘. ร้อยละโครงสร้างพื้นฐานด้านการเกษตรที่ได้รับการพัฒนาและปรับปรุง
๙. ร้อยละของเกษตรกรที่ปลูกพืชเศรษฐกิจและพืชพลังงาน
๑๐. ร้อยละของมูลค่าผลิตภัณฑ์ใหม่ที่เพิ่มขึ้น
๑๑. จำนวนตลาดกลางสินค้าชุมชน
๑๒. ระดับความสำเร็จของการส่งเสริมและพัฒนาด้านการตลาดรวมถึงการพัฒนานำระบบเทคโนโลยีสารสนเทศมาใช้ด้านการตลาดชุมชน

ประเด็นยุทธศาสตร์ที่ ๔ การพัฒนาขีดสมรรถนะองค์กร

เป้าประสงค์ (Goals)

๑. บุคลากรในองค์กรมีขีดสมรรถนะสูง
๒. ประชาชนมีความพึงพอใจในการรับบริการจากหน่วยงาน
๓. องค์กรยึดหลักธรรมาภิบาลในการบริหารจัดการ

กลยุทธ์ (Strategy)

๑. พัฒนาขีดสมรรถนะของบุคลากรให้มีความพร้อมในการปฏิบัติหน้าที่ส่งเสริมการพัฒนาขององค์กรปกครองส่วนท้องถิ่น
๒. สร้างความรับผิดชอบและมีจิตสำนึกต่อสังคม
๓. ออกแบบและพัฒนาระบบการบริหารจัดการงานแบบบูรณาการ
๔. ส่งเสริมให้องค์กรและบุคลากรยึดหลักธรรมาภิบาลในการบริหารจัดการ
๕. ส่งเสริมให้องค์กรต่อต้านการทุจริตคอร์รัปชันทุกรูปแบบ

ตัวชี้วัด

๑. ร้อยละของการบริการที่สามารถลดขั้นตอนและระยะเวลาให้บริการ
๒. ร้อยละของบุคลากรที่มีส่วนร่วมในกิจกรรมการแลกเปลี่ยนเรียนรู้
๓. ร้อยละของงานบริการที่ได้จัดทำมาตรฐานหรือคู่มือการให้บริการ
๔. ร้อยละของบุคลากรที่ผ่านระดับของขีดสมรรถนะที่ส่วนราชการกำหนด
๕. ร้อยละของความครอบคลุม ถูกต้อง และทันสมัยของฐานข้อมูลที่สนับสนุนยุทธศาสตร์
๖. ร้อยละของบุคลากรที่ได้รับการพัฒนาขีดสมรรถนะตามแผนพัฒนาบุคลากร
๗. ร้อยละของงานที่บริหารจัดการอย่างมีธรรมาภิบาล
๘. ระดับความสำเร็จของการส่งเสริมองค์กรให้ต่อต้านการทุจริตคอร์รัปชันและการประพฤติมิชอบ

๒. ยุทธศาสตร์ขององค์กรปกครองส่วนท้องถิ่น

๑. วิสัยทัศน์การพัฒนาเทศบาลตำบลถาวร

วิสัยทัศน์ในการพัฒนาเป็นผลลัพธ์สูงสุดในการพัฒนาขององค์กร เพื่อการพัฒนาขององค์กรปกครองส่วนท้องถิ่นจะต้องมุ่งไปในทิศทางที่จะทำให้ บรรลุผลลัพธ์อันสูงสุดที่ตั้งไว้ การกำหนดวิสัยทัศน์จึงเป็นหลักชัยในการพัฒนาที่จะนำไปสู่การพัฒนาที่รุ่งเรืองและยั่งยืนต่อไปในอนาคต ดังนี้

“บ้านเมืองน่าอยู่ ชุมชนเข้มแข็ง ประชาชนพร้อมภาคีมีส่วนร่วมพัฒนา”

๒. พันธกิจ

๑. การพัฒนาคุณภาพชีวิตของประชาชนให้มีความมั่นคงในการดำรงชีวิต มีคุณธรรม มีความสุขและสุขภาวะที่ดี
๒. พัฒนาระบบสาธารณูปโภคและสาธารณูปการที่ได้มาตรฐานบริการประชาชน
๓. ส่งเสริมและบูรณาการระบบการป้องกันและบรรเทาสาธารณภัย
๔. ส่งเสริมและพัฒนาระบบการป้องกัน การดูแล และการรักษาสุขภาพแก่ประชาชน
๕. ส่งเสริมและพัฒนากองการระดมอาสาสมัครประชาชน
๖. ส่งเสริมสถาบันครอบครัวให้มีความเข้มแข็ง
๗. ส่งเสริมให้ภาคประชาชนเข้มแข็งและมีส่วนร่วมในการพัฒนาท้องถิ่น
๘. บริหารจัดการทรัพยากรธรรมชาติและสิ่งแวดล้อมโดยการมีส่วนร่วมของชุมชน
๙. อนุรักษ์ฟื้นฟู และเผยแพร่ ศิลปวัฒนธรรม จารีตประเพณี และภูมิปัญญาท้องถิ่น
๑๐. การพัฒนาการบริหารตามหลักการบริหารจัดการบ้านเมืองที่ดี

๓. ยุทธศาสตร์

ในการพัฒนาเทศบาลตำบลถาวร นำข้อมูลจากจากสภาพความเป็นจริงของพื้นที่ ที่มาจากสภาพปัญหา ความต้องการของประชาชน และได้แนวนโยบายของรัฐ แผนพัฒนาเศรษฐกิจและสังคมแห่งชาติ แผนพัฒนาจังหวัด กรอบยุทธศาสตร์การพัฒนาขององค์กรปกครองส่วนท้องถิ่น และแผนพัฒนาอำเภอมาบูรณาการเป็นแนวทางในการพัฒนา เพื่อให้ชุมชนมีความเข้มแข็ง เทศบาลตำบลถาวรได้กำหนดยุทธศาสตร์ในการพัฒนาไว้ ๔ ด้านดังนี้

- ยุทธศาสตร์ที่ ๑ ด้านบ้านเมืองน่าอยู่
- ยุทธศาสตร์ที่ ๒ ด้านพัฒนาคุณภาพชีวิต
- ยุทธศาสตร์ที่ ๓ ด้านการศึกษา ศาสนา วัฒนธรรมประเพณี
- ยุทธศาสตร์ที่ ๔ ด้านการบริหารจัดการบ้านเมืองที่ดี

๔. เป้าประสงค์

๑. พัฒนาโครงสร้างพื้นฐานด้านคมนาคม การสาธารณสุขโรค สาธารณูปการ อย่างครอบคลุมที่ได้มาตรฐานและเพียงพอต่อความต้องการของประชาชน
๒. ประชาชนมีคุณภาพชีวิตที่ดี
๓. หมู่บ้าน/ชุมชนเข้มแข็ง มีความปลอดภัยในชีวิตและทรัพย์สิน
๔. การอนุรักษ์วัฒนธรรมประเพณีอันดีงามของท้องถิ่น
๕. มีระบบการบริหารกำจัดขยะโดยชุมชนมีส่วนร่วม
๖. องค์กรมีระบบการบริหารจัดการที่ดี

๕. ตัวชี้วัด

๑. ประชาชนในเทศบาลมีแหล่งน้ำบริโภคเพิ่มขึ้นร้อยละ ๕
๒. ในเขตเทศบาลมีโครงสร้างพื้นฐานให้ประชาชนได้ใช้บริการร้อยละ ๘๐
๓. ประชาชนมีความรู้ความเข้าใจ มีส่วนร่วมในประเพณีวัฒนธรรมท้องถิ่น ร้อยละ ๖๐
๔. การบริการจัดการของเทศบาลมีผลการปฏิบัติงานที่มีประสิทธิภาพร้อยละ ๖๐
๕. ประชาชนมีคุณภาพชีวิตที่ดีขึ้น ร้อยละ ๑๐

๖. ค่าเป้าหมาย

๑. ด้านการได้รับบริการด้านโครงสร้างพื้นฐานให้มีความสะดวกและรวดเร็ว
๒. ประชาชนมีความรู้และบำรุงรักษาศิลปวัฒนธรรมอันดีงาม
๓. ประชาชนมีศักยภาพมีรายได้เพียงพอสามารถพึ่งตนเองได้
๔. มลภาวะและสิ่งแวดล้อมไม่เป็นพิษทำให้ชุมชนน่าอยู่อย่างสงบสุข
๕. การบริหารจัดการภาครัฐที่ดีและมีส่วนร่วมจากทุกภาคส่วน
๖. ส่งเสริมพัฒนาด้านครอบครัวเด็ก เยาวชน ผู้สูงอายุ ผู้พิการและผู้สูงอายุ

๗. กลยุทธ์

๑. การพัฒนาด้านบ้านเมืองน่าอยู่
 - ก่อสร้าง ปรับปรุง ซ่อมแซม บำรุงรักษาถนน ท่อระบายน้ำ ขุดลอกคลอง และโครงสร้างพื้นฐานที่จำเป็น
 - ก่อสร้างและปรับปรุงระบบประปา
 - พัฒนาระบบไฟฟ้าสาธารณะ
 - การรักษาความสงบเรียบร้อย ความปลอดภัยในชีวิตและทรัพย์สิน
 - พัฒนาการป้องกันสาธารณภัย
 - ส่งเสริมความเข้มแข็ง และการมีส่วนร่วมของประชาชน
๒. การพัฒนาด้านพัฒนาคุณภาพชีวิต
 - ส่งเสริมอาชีพและเพิ่มรายได้ให้แก่ประชาชน
 - ส่งเสริมสนับสนุนพัฒนาด้านการเกษตร
 - พัฒนาคุณภาพชีวิตเด็ก สตรี คนชรา ผู้ด้อยโอกาส คนพิการและผู้ป่วยเอดส์

- ส่งเสริมให้ความรู้ รมรงค์การเสริมสร้างคุณภาพชีวิตของประชาชน
- การพัฒนาและดูแลสุขภาพของประชาชน
- การแก้ไขและป้องกันปัญหาเสพติด
- การจำกัดชยะ

๓. การพัฒนาด้านการศีกษา ศาสนาศิลปวัฒนธรรม

- การจัดการสนับสนุนการศีกษา
- การพัฒนาบุคลากร
- การมีส่วนร่วมของประชาชนเกี่ยวกับการศีกษา
- ส่งเสริมกิจกรรมทางศาสนา ประเพณีและวัฒนธรรมท้องถิ่น
- ส่งเสริมการกีฬา

๔. การพัฒนาด้านการบริหารจัดการบ้านเมืองที่ดี

- การปรับปรุง อาคาร สถานที่ในสถานที่ทำงาน
- การพัฒนาบุคลากร
- การพัฒนาระบบการปฏิบัติตามหลักธรรมาภิบาล
- การส่งเสริมการท่องเที่ยว

๘. จุดยืนทางยุทธศาสตร์

๑. การพัฒนาชุมชนให้น่าอยู่มีความเข้มแข็ง โดยได้รับบริการสาธารณะด้านโครงสร้างพื้นฐานที่จำเป็นเพื่อรองรับการขยายตัวของชุมชนและเศรษฐกิจ
๒. การพัฒนาระบบการศีกษาและส่งเสริมศิลปวัฒนธรรมท้องถิ่น
๓. ส่งเสริมและพัฒนาศักยภาพคนและความเข้มแข็งของชุมชนในการพึ่งตนเอง
๔. การกำจัดชยะมูลฝอย สิ่งปฏิกูลและมลภาวะสิ่งแวดล้อมที่มีอย่างยั่งยืน
๕. การพัฒนาระบบการบริหารจัดการภาครัฐที่ดีและมีส่วนร่วมจากทุกภาคส่วน

แผนงาน

๑. แผนงานบริหารงานงานทั่วไป
๒. แผนงานการรักษาความสงบภายใน
๓. แผนงานสาธารณสุข
๔. แผนงานเคหะและชุมชน
๕. แผนงานสร้างความเข้มแข็งของชุมชน
๖. แผนงานการศีกษา
๗. แผนงานการศาสนาและวัฒนธรรมและนันทนาการ
๘. แผนงานอุตสาหกรรมและการโยธา

ความเชื่อมโยงของยุทธศาสตร์ในภาพรวม
 โครงสร้างเชื่อมโยงแผนยุทธศาสตร์การพัฒนาเทศบาลตำบลถาวร (พ.ศ. ๒๕๖๖ - ๒๕๗๐)

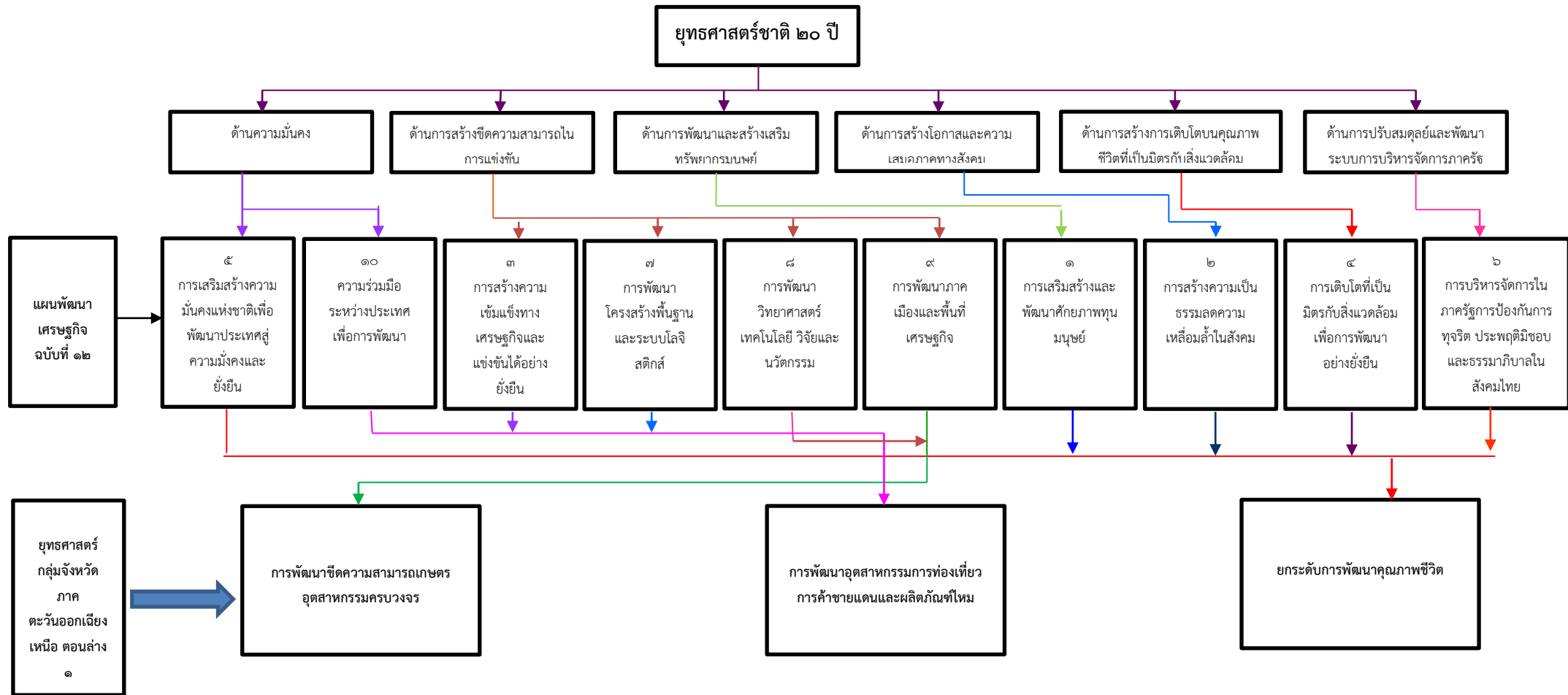

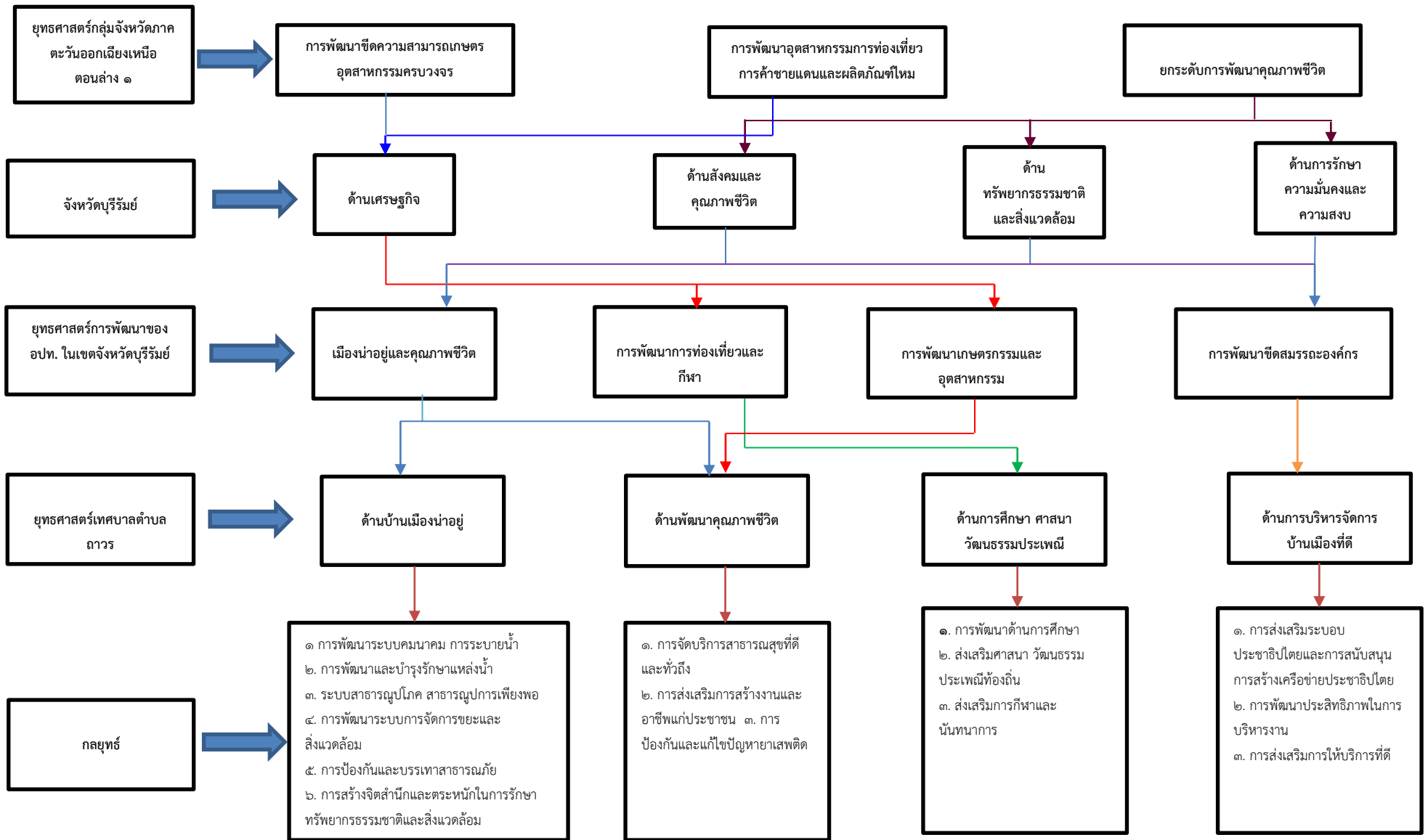

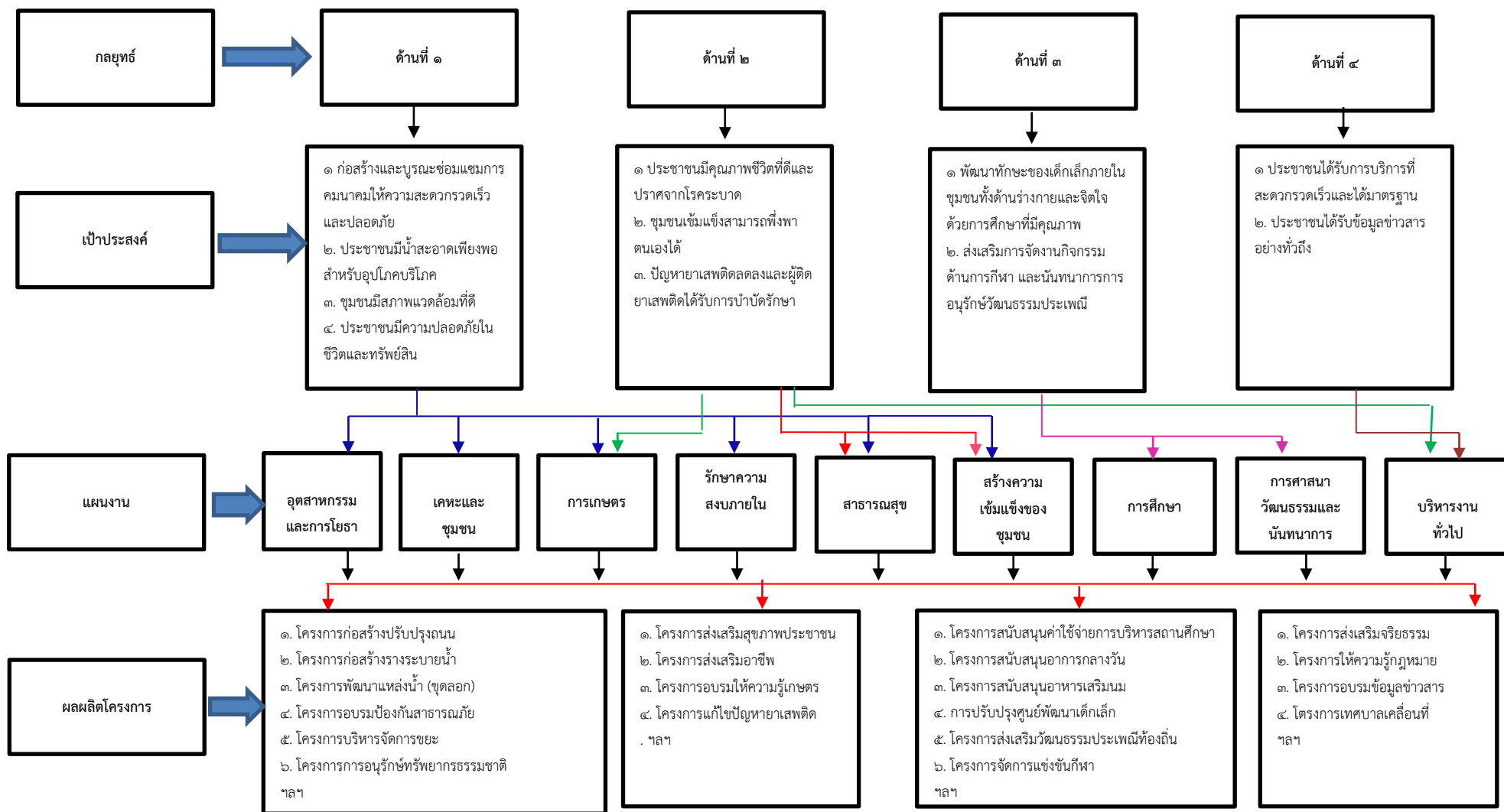

แผนผังยุทธศาสตร์ (Strategic Map)

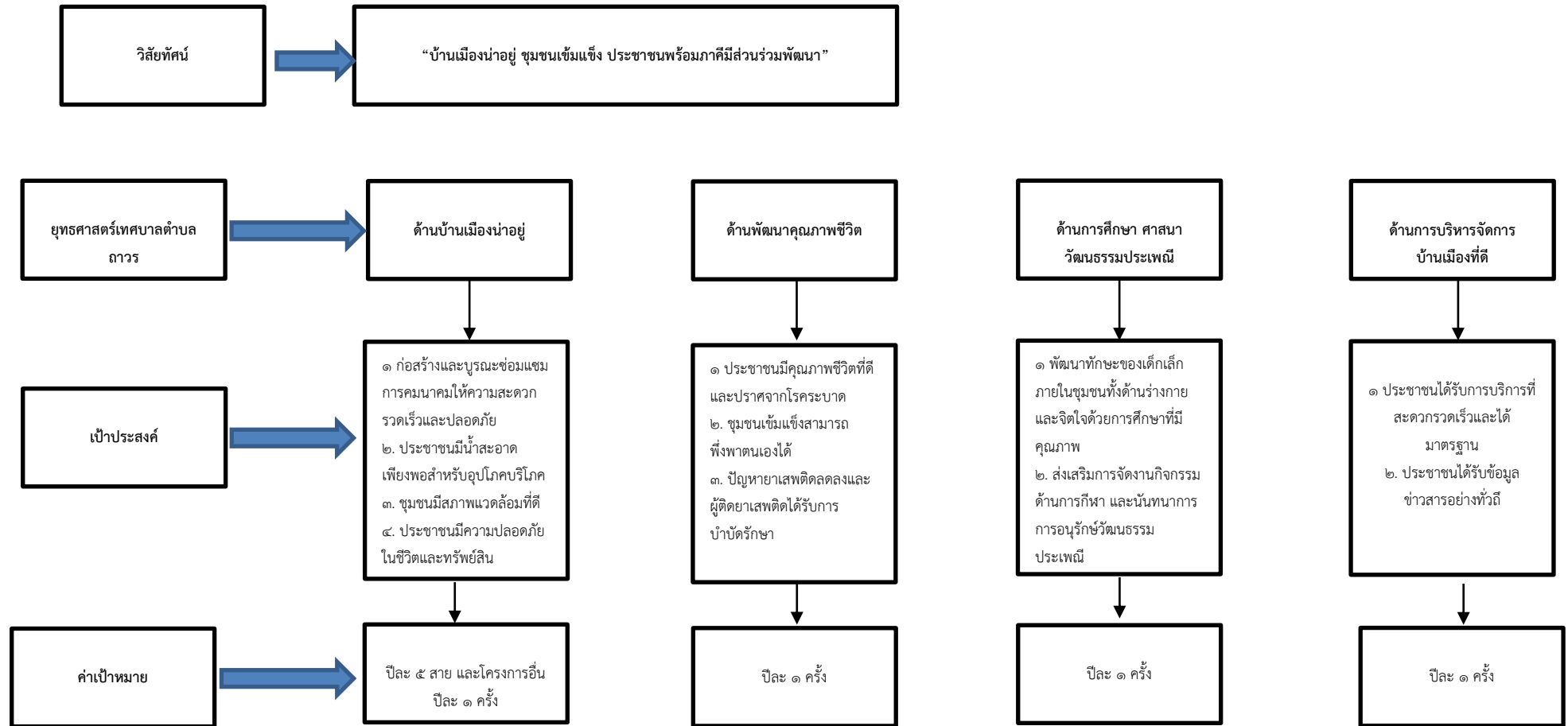

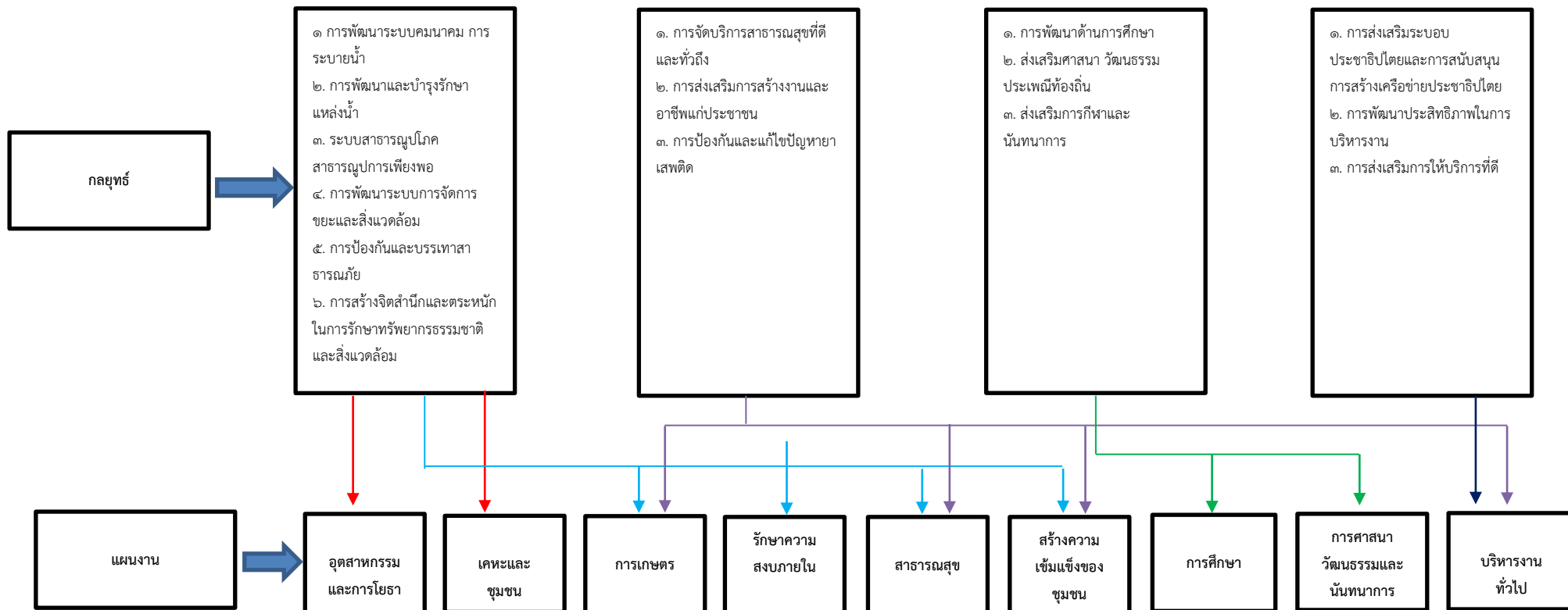

การวิเคราะห์เพื่อการพัฒนา

๓.๑ การวิเคราะห์กรอบการจัดทำยุทธศาสตร์ขององค์กรปกครองส่วนท้องถิ่น

เป็นการประเมินโดยวิเคราะห์ถึงโอกาสและภาวะคุกคามหรือข้อจำกัดอันเป็นสถานะแวดล้อมภายนอกที่มีผลต่อการพัฒนาด้านต่างๆของท้องถิ่นรวมทั้งการวิเคราะห์จุดอ่อนจุดแข็งของท้องถิ่นอันเป็นสถานะแวดล้อมภายในท้องถิ่นซึ่งทั้งหมดเป็นการประเมินสถานภาพของท้องถิ่นในปัจจุบันโดยเป็นการตอบคำถามว่า “ ปัจจุบันท้องถิ่นมีสถานภาพการพัฒนาอยู่จุดไหน ” สำหรับใช้เป็นประโยชน์ในการกำหนดการดำเนินงานในอนาคตต่อไปทั้งนี้โดยใช้เทคนิค SWOT analysis การพิจารณาถึงปัจจัยภายในได้แก่จุดแข็ง (Strength - S) จุดอ่อน (Weak - W) และปัจจัยภายนอกได้แก่โอกาส (Opportunity - O) และอุปสรรค (Threat - T) เป็นเครื่องมือ

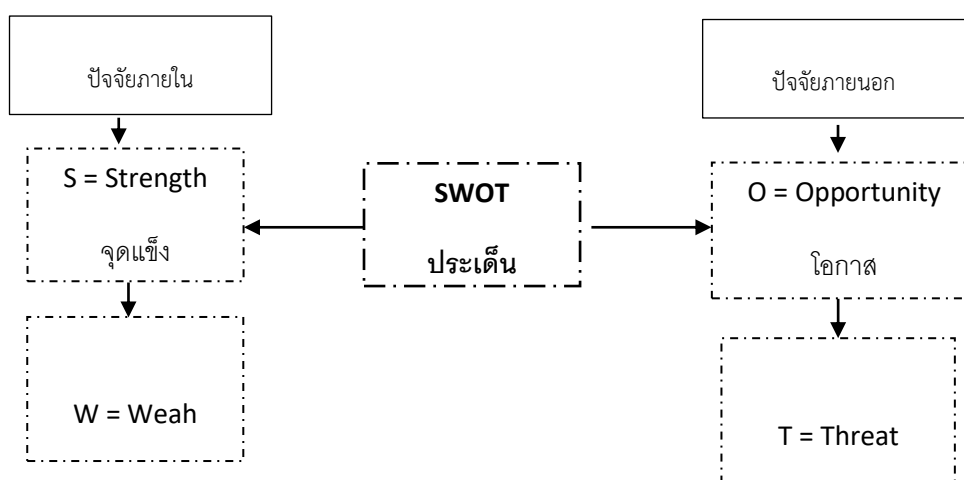

ปัจจัยและสถานการณ์การเปลี่ยนแปลงที่มีผลต่อการพัฒนา

ปัจจัยภายใน ประกอบด้วยปัจจัยด้านต่างๆที่ต้องนำมาพิจารณา

๑. ด้านการบริหาร ได้แก่ การแบ่งส่วนราชการการวางแผนการประสานงานการมอบอำนาจการกำกับดูแล เป็นต้น
๒. ระเบียบกฎหมาย
๓. บุคลากร ได้แก่ อัตรากำลังคุณภาพวินัยทัศนคติพฤติกรรม เป็นต้น
๔. งบประมาณรวมทั้งความช่วยเหลือต่างๆ
๕. ระบบฐานข้อมูล
๖. การประสานงาน/การอำนวยความสะดวก/ความร่วมมือจากภาคส่วนที่เกี่ยวข้อง
๗. ทรัพยากรเครื่องมือและอุปกรณ์ในการทำงาน

การวิเคราะห์จุดแข็ง (Strength = S) เป็นการพิจารณาปัจจัยภายในหน่วยงานมีส่วนดีความเข้มแข็งความสามารถศักยภาพส่วนที่ส่งเสริมความสำเร็จซึ่งจะพิจารณาในด้านต่างๆ

การวิเคราะห์จุดอ่อน (Weakness = W) เป็นการพิจารณาปัจจัยภายในหน่วยงานว่ามีส่วนเสียความอ่อนแอข้อจำกัดความไม่พร้อมซึ่งจะพิจารณาในด้านต่างๆเช่นเดียวกับการวิเคราะห์จุดแข็ง

ปัจจัยภายนอก ประกอบด้วย

- ๑.ด้านการเมืองรวมถึงระดับความขัดแย้งและกลุ่มผลประโยชน์
- ๒.ด้านเศรษฐกิจ ได้แก่ เศรษฐกิจรวมในเขตพื้นที่ (เช่นผลผลิตรายได้รายจ่ายการออมการลงทุนการใช้ที่ดินแรงงาน) การเกษตรกรรม การพาณิชย์ การคลัง
- ๓.ด้านสังคม
- ๔.นโยบายรัฐบาล/กฎหมาย
- ๕.เทคโนโลยี

การวิเคราะห์โอกาส (Opportunity = O) เป็นการศึกษาสภาพแวดล้อมภายนอกกว่ามีสภาพเป็นเช่นไรเหตุการณ์สถานการณ์ของโลกของประเทศของจังหวัดและของอำเภอที่เกิดขึ้นจะส่งผลกระทบต่อท้องถิ่นอย่างไรมีการเปลี่ยนแปลงใดที่เป็นประโยชน์หรือเป็นโอกาสอันดีต่อท้องถิ่นโดยจะต้องพิจารณาทั้งด้านเศรษฐกิจ สังคมการเมืองการปกครองและเทคโนโลยี

การวิเคราะห์ปัญหาอุปสรรคหรือข้อจำกัด (Threat = T) เป็นการศึกษาสภาพแวดล้อมภายนอกที่เป็นอุปสรรคหรือภาวะคุกคามก่อให้เกิดผลเสียหรือเป็นข้อจำกัดต่อท้องถิ่นโดยจะต้องพิจารณาทั้งด้านเศรษฐกิจสังคมการเมืองการปกครองและเทคโนโลยีเช่นเดียวกับการวิเคราะห์โอกาส

แนวทางการพัฒนา	จุดแข็ง / โอกาส	จุดอ่อน/อุปสรรค
ด้านเศรษฐกิจ	<p>จุดแข็ง</p> <ul style="list-style-type: none"> - การเกษตรที่เป็นฐานหลักที่สามารถรองรับวิกฤตเศรษฐกิจได้ เป็นแหล่งตลาดที่สำคัญ - มีภูมิประเทศและภูมิอากาศรวมทั้งสภาวะแวดล้อมที่เหมาะสมแก่การทำเกษตร - มีโครงสร้างการคมนาคมขนส่งสามารถติดต่อได้ตลอดพื้นที่ทั้งจังหวัด มีถนนสายหลักตัดผ่าน - มีความร่วมมือกันทุกฝ่ายไม่มีความขัดแย้งกันเองในชุมชน เป็นต้น <p>โอกาส</p> <ul style="list-style-type: none"> - รัฐบาลมีนโยบายส่งเสริมสนับสนุนการพัฒนาเส้นทางคมนาคม - ภาวะวิกฤตด้านอาหารโลกทำให้รัฐบาลให้ความสนใจและสนับสนุนส่งเสริมการปลูกพืชที่เป็นอาหารเพิ่มมากขึ้น 	<p>จุดอ่อน</p> <ul style="list-style-type: none"> - ขาดการจัดการด้านทรัพยากรธรรมชาติ - ปัญหาเรื่องดิน - ขาดการรวมกลุ่มที่เข้มแข็งเพื่อร่วมกันเป็นกลุ่มผู้ผลิตบางกลุ่ม - ปัญหาหนี้สินของเกษตรกร - แหล่งท่องเที่ยวมีน้อย - เด็กและเยาวชนในพื้นที่ขาดโอกาสทางการศึกษาต่อในระดับที่สูงขึ้น <p>อุปสรรค</p> <ul style="list-style-type: none"> - สภาวะการณ์ทางเศรษฐกิจในระดับประเทศ ภูมิภาคส่งผลกระทบต่อการพัฒนาท้องถิ่น
ด้านสังคม	<p>จุดแข็ง</p> <ul style="list-style-type: none"> - เมืองศิครชุมชน เช่น กรรมการหมู่บ้าน กลุ่มสตรี อสม./กองทุนหมู่บ้าน/อปพร. <p>โอกาส</p> <ul style="list-style-type: none"> - พ.ร.บ.กระจายอำนาจองค์กรปกครองส่วนท้องถิ่น พ.ศ. ๒๕๔๒ ได้ให้อำนาจหน้าที่เทศบาล. ในการจัดบริการสาธารณะ 	<p>จุดอ่อน</p> <ul style="list-style-type: none"> - ปัญหาความไม่ปลอดภัยในชีวิตและทรัพย์สิน - ปัญหาการพนัน - กลุ่มองค์กรต่างๆ ไม่เข้มแข็ง - การแพร่ระบาดของยาเสพติดในหมู่บ้าน

แนวทางการพัฒนา	จุดแข็ง / โอกาส	จุดอ่อน/อุปสรรค
<p>ด้านโครงสร้างพื้นฐาน</p>	<p>ทางด้าน สวัสดิการสังคมและพัฒนาชุมชน กว้างขวางมากขึ้น</p> <p>- นโยบายรัฐบาลในการป้องกันและแก้ไขปัญหา ยาเสพติดอย่างจริงจัง ซึ่งถือเป็นวาระแห่งชาติ</p> <p>จุดแข็ง</p> <p>- มีโครงข่ายการคมนาคมที่สามารถติดต่อได้ ตลอดทั้งท้องถิ่น อำเภอและจังหวัด</p> <p>โอกาส</p> <p>- พ.ร.บ.การกระจายอำนาจแก่องค์กรปกครองส่วนท้องถิ่น พ.ศ. ๒๕๔๒ ได้ทำให้เทศบาล.มี รายได้เพิ่มขึ้นในการนำไปพัฒนาโครงสร้างพื้นฐานรวมทั้งด้านอื่น ๆ</p>	<p>จุดอ่อน</p> <p>- การพัฒนาด้านโครงสร้างพื้นฐาน เป็นไปอย่างล่าช้า เพราะมีงบประมาณ จำกัด</p> <p>- แหล่งน้ำขนาดใหญ่สำหรับนำไปผลิต น้ำประปาอยู่ห่างไกลจากชุมชน</p> <p>อุปสรรค</p> <p>- สภาพภูมิประเทศ ความเปลี่ยนแปลง จากสภาวะโลกร้อน การเกิดภัย ธรรมชาติที่รุนแรงมากขึ้นส่งผลกระทบต่อระบบโครงสร้างพื้นฐาน ทำให้ถนน ข้ำรุดเสื่อมโทรมเร็วกว่าปกติ</p> <p>จุดอ่อน</p> <p>- ประชาชนขาดจิตสำนึกในการรักษา ทรัพยากรธรรมชาติและสิ่งแวดล้อม</p> <p>- การใช้ทรัพยากรไม่คุ้มค่า ฟุ่มเฟือย ต่อระบบโครงสร้างพื้นฐาน ทำให้ถนน ข้ำรุดเสื่อมโทรมเร็วกว่าปกติ</p>
<p>ด้าน ทรัพยากรธรรมชาติและสิ่งแวดล้อม</p>	<p>จุดแข็ง</p> <p>- สภาพแวดล้อมยังมีสภาพที่ดีเนื่องจากยังไม่มี อุตสาหกรรมและชุมชนยังไม่หนาแน่น</p> <p>โอกาส</p> <p>- รัฐบาลมีนโยบายและให้ความสำคัญกับการ อนุรักษ์ทรัพยากรธรรมชาติ รวมถึงการป้องกัน และแก้ไขปัญหาสิ่งแวดล้อม พื้นฐานรวมทั้งด้านอื่น ๆ</p>	<p>จุดอ่อน</p> <p>- ประชาชนขาดจิตสำนึกในการรักษา ทรัพยากรธรรมชาติและสิ่งแวดล้อม</p> <p>- การใช้ทรัพยากรไม่คุ้มค่า ฟุ่มเฟือย ต่อระบบโครงสร้างพื้นฐาน ทำให้ถนน ข้ำรุดเสื่อมโทรมเร็วกว่าปกติ</p>

๓.๒ การประเมินสถานการณ์สภาพแวดล้อมภายนอกที่เกี่ยวข้อง

๑. ปัญหาทางด้านกายภาพ ปัญหาของสภาพพื้นที่เนื่องจากเทศบาลตำบลถาวร มีสภาพพื้นที่ ลักษณะเป็นพื้นที่ราบ เมื่อถึงฤดูฝนก็มีน้ำเอ่อล้นท่วมพื้นที่การเกษตรและที่อยู่อาศัย เป็นบางพื้นที่ของเทศบาล ตำบลถาวร เพราะยังขาดระบบการระบายน้ำที่มีประสิทธิภาพ ซึ่งในอนาคตเทศบาลมีโครงการก่อสร้างระบบ ระบายน้ำเพื่อแก้ไขปัญหา

๒. ปัญหาด้านการคมนาคมและขนส่ง ปัจจุบันเทศบาลตำบลถาวร มีถนนเชื่อมโยงกับชุมชนใน เขตเทศบาล ระบบและโครงข่ายถนน แต่ละสายในเขตเทศบาลส่วนใหญ่เป็นถนนคอนกรีต ถนนหินคลุก ถนน ลูกกรัง และลาดยาง แต่ปัญหาการคมนาคมส่วนมากคือถนนข้ำรุด ทำให้การคมนาคมไม่สะดวก

๓. ปัญหาขาดแคลนน้ำเพื่อการเกษตร เนื่องจากพื้นที่ที่มีการประกอบอาชีพหลัก คือ อาชีพการเกษตรกรรม เป็นส่วนใหญ่ทำให้มีความต้องการใช้น้ำค่อนข้างมาก และมีระบบจัดเก็บน้ำไม่เพียงพอ เพื่อใช้ในฤดูแล้งที่มีประสิทธิภาพและเพียงพอต่อปริมาณการใช้

๔. ปัญหาด้านนันทนาการ เนื่องจากภายในชุมชนมีพื้นที่ในการประกอบกิจกรรมและพื้นที่ในการชุมนุมคนเพื่อการทำกิจกรรม ไม่เพียงพอต่อการมาใช้บริการกิจกรรมนันทนาการเพื่อพักผ่อนหย่อนใจและออกกำลังกายของคนในชุมชน เพราะมีสภาพขรุขระและงบประมาณมีอย่างจำกัด

๕. ปัญหาด้านสิ่งแวดล้อมชุมชน เนื่องจากเทศบาลตำบลถาวร ยังเป็นพื้นที่ชนบทและเกษตรกรรมเป็นส่วนใหญ่ จึงยังไม่มีมีการประกอบกิจกรรมอันใดในพื้นที่ที่มีปัญหาด้านสิ่งแวดล้อมมากนัก

๖. ปัญหาด้านสาธารณสุขโรคและสาธารณสุขการ ระบบน้ำประปายังไม่ได้มาตรฐาน ไฟฟ้าส่องสว่างยังไม่ครอบคลุมพื้นที่ ดังนั้นจึงต้องมีการพัฒนา

๗. ปัญหาด้านสังคม เนื่องจากสังคมไทยในปัจจุบันกำลังเผชิญอยู่ในภาวะสังคมผู้สูงอายุที่มีสัดส่วนโครงสร้างประชากรวัยสูงอายุเพิ่มขึ้นอย่างต่อเนื่อง ในอนาคตอีกไม่กี่ปีสังคมไทยก็จะเข้าสู่สังคมผู้สูงอายุอย่างสมบูรณ์ หน่วยงานภาครัฐจึงต้องตระหนักโดยให้ความสำคัญกับการเตรียมความพร้อมและรับมือกับการเปลี่ยนแปลงที่เกิดขึ้น เพื่อรองรับสังคมผู้สูงอายุอย่างสมบูรณ์ได้มีประสิทธิภาพและตอบสนองต่อประชากรในสังคมได้มากที่สุด

๘. ปัญหาด้านสาธารณสุข เนื่องจากปัญหาโรคติดต่อ นับวันจะเพิ่มความรุนแรงมากขึ้นส่งผลต่อเศรษฐกิจและความเป็นอยู่ของประชาชน เทศบาลต้องเตรียมรับมือกับสถานการณ์ที่จะตามมา

ส่วนที่ ๓ การนำแผนพัฒนาท้องถิ่นไปสู่ปฏิบัติ

ยุทธศาสตร์การพัฒนาและแผนงาน

ที่	ยุทธศาสตร์	ด้าน	แผนงาน	หน่วยงาน รับผิดชอบ	หน่วยงาน สนับสนุน
๑.	ด้านเมืองน่าอยู่	ด้านการเศรษฐกิจ	แผนงานอุตสาหกรรม และการโยธา	กองช่าง	เทศบาลตำบล ถาวร
๒.	ด้านเมืองน่าอยู่	ด้านบริการชุมชน ชุมชนและสังคม	แผนงานเคหะและ ชุมชน	กองช่าง	เทศบาลตำบล ถาวร
๓.	ด้านเมืองน่าอยู่	ด้านการเศรษฐกิจ	แผนงานการเกษตร	กองช่าง	เทศบาลตำบล ถาวร
๔.	ด้านเมืองน่าอยู่	ด้านบริหารทั่วไป	แผนงานบริหารงาน ทั่วไป	สำนักปลัด	เทศบาลตำบล ถาวร
๕.	ด้านเมืองน่าอยู่	ด้านบริหารทั่วไป	แผนงานรักษาความ สงบภายใน	สำนักปลัด งานป้องกันฯ	เทศบาลตำบล ถาวร
๖.	ด้านเมืองน่าอยู่	ด้านบริการชุมชนและ สังคม	แผนงานสาธารณสุข	กองสาธารณสุข และสิ่งแวดล้อม	เทศบาลตำบล ถาวร
๗.	ด้านเมืองน่าอยู่	ด้านบริการชุมชนและ สังคม	แผนงานสร้างความ เข้มแข็งของชุมชน	กองสวัสดิการ สังคม	เทศบาลตำบล ถาวร
๘.	ด้านเมืองน่าอยู่	ด้านการเศรษฐกิจ	แผนงานการเกษตร	สำนักปลัด งานเกษตร	เทศบาลตำบล ถาวร
๙.	๒.ด้านพัฒนาคุณภาพ ชีวิต	ด้านบริการชุมชนและ สังคม	แผนงานสาธารณสุข	กองสาธารณสุข และสิ่งแวดล้อม	เทศบาลตำบล ถาวร
๑๐.	ด้านพัฒนาคุณภาพ ชีวิต	ด้านบริการชุมชนและ สังคม	แผนงานสร้างความ เข้มแข็งของชุมชน	กองสวัสดิการ สังคม และ สำนักปลัด	เทศบาลตำบล ถาวร
๑๑.	ด้านพัฒนาคุณภาพ ชีวิต	ด้านการเศรษฐกิจ	แผนงานการเกษตร	สำนักปลัด งานเกษตร	เทศบาลตำบล ถาวร
๑๒.	ด้านพัฒนาคุณภาพ ชีวิต	ด้านบริหารทั่วไป	แผนงานบริหารงาน ทั่วไป	สำนักปลัด	เทศบาลตำบล ถาวร
๑๔.	๓.ด้านการศึกษา ศาสนา วัฒนธรรม ประเพณี	ด้านบริการชุมชนและ สังคม	แผนงานการศึกษา	กองการศึกษา	เทศบาลตำบล ถาวร
๑๕.	๓.ด้านการศึกษา ศาสนา วัฒนธรรม ประเพณี	ด้านบริการชุมชนและ สังคม	การศาสนาวัฒนธรรม และนันทนาการ	กองการศึกษา	เทศบาลตำบล ถาวร
๑๖.	๔.ด้านการบริหาร จัดการบ้านเมืองที่ดี	ด้านบริหารทั่วไป	งานบริหารงานทั่วไป	สำนักปลัด กองคลัง	เทศบาลตำบล ถาวร

**บัญชีสรุปโครงการพัฒนา
แผนพัฒนาท้องถิ่น (พ.ศ.๒๕๖๖-๒๕๗๐)
เทศบาลตำบลถาวร**

แบบ ผ.๐๑

ยุทธศาสตร์	ปี ๒๕๖๖		ปี ๒๕๖๗		ปี ๒๕๖๘		ปี ๒๕๖๙		ปี ๒๕๗๐		รวม ๕ ปี	
	จำนวนโครงการ	งบประมาณ (บาท)	จำนวนโครงการ	งบประมาณ (บาท)	จำนวนโครงการ	งบประมาณ (บาท)	จำนวนโครงการ	งบประมาณ (บาท)	จำนวนโครงการ	งบประมาณ (บาท)	จำนวนโครงการ	งบประมาณ (บาท)
๑.ยุทธศาสตร์ด้านเมืองน่าอยู่												
๑.๑ แผนงานอุสาหกรรมและการโยธา	๔	๑,๑๕๔,๙๐๐	๑	๕๐๐,๐๐๐	๒	๒,๐๘๕,๐๐๐	๒	๑,๓๒๔,๐๐๐	๒	๓,๐๖๕,๐๐๐	๑๑	๘,๑๒๘,๙๐๐
๑.๒ แผนงานเคหะและชุมชน	๒	๓๗๖,๐๐๐	-	-	๑	๒๕๐,๐๐๐	๑	๒,๒๖๓,๐๐๐	-	-	๔	๒,๘๘๙,๐๐๐
๑.๓ แผนงานการเกษตร	๖	๒๒๐,๐๐๐	๖	๒๒๐,๐๐๐	๖	๒๒๐,๐๐๐	๖	๒๒๐,๐๐๐	๖	๒๒๐,๐๐๐	๓๐	๑,๑๐๐,๐๐๐
๑.๔แผนงานรักษาความสงบภายใน	๑๐	๗๓๔,๐๐๐	๑๐	๗๓๔,๐๐๐	๑๒	๘๘๔,๐๐๐	๑๐	๗๓๔,๐๐๐	๑๐	๗๓๔,๐๐๐	๕๒	๓,๘๒๐,๐๐๐
๑.๕แผนงานสาธารณสุข	๓	๑๘๐,๐๐๐	๓	๑๘๐,๐๐๐	๓	๑๘๐,๐๐๐	๓	๑๘๐,๐๐๐	๓	๑๘๐,๐๐๐	๑๕	๙๐๐,๐๐๐
๑.๗ แผนงานสร้างความเข้มแข็งของชุมชน	๓	๑๑๐,๐๐๐	๓	๑๑๐,๐๐๐	๓	๑๑๐,๐๐๐	๓	๑๑๐,๐๐๐	๓	๑๑๐,๐๐๐	๑๕	๕๕๐,๐๐๐
๑.๘ แผนงานการเกษตร	๒	๑๑๐,๐๐๐	๒	๑๑๐,๐๐๐	๒	๑๑๐,๐๐๐	๒	๑๑๐,๐๐๐	๒	๑๑๐,๐๐๐	๑๐	๕๕๐,๐๐๐
รวม	๓๐	๒,๘๘๔,๙๐๐	๒๕	๑,๘๕๔,๐๐๐	๒๙	๓,๘๓๙,๐๐๐	๒๗	๔,๙๔๑,๐๐๐	๒๖	๔,๔๑๙,๐๐๐	๑๓๗	๑๗,๙๓๗,๙๐๐
๒. ยุทธศาสตร์ด้านพัฒนาคุณภาพชีวิต												
๒.๑ แผนงานสาธารณสุข	๗	๓๘๐,๐๐๐	๗	๓๘๐,๐๐๐	๗	๓๘๐,๐๐๐	๗	๓๘๐,๐๐๐	๗	๓๘๐,๐๐๐	๓๕	๑,๙๐๐,๐๐๐
๒.๒ แผนงานสร้างความเข้มแข็งของชุมชน	๑๐	๒๔๕,๐๐๐	๑๐	๒๔๕,๐๐๐	๑๐	๒๔๕,๐๐๐	๑๐	๒๔๕,๐๐๐	๑๐	๒๔๕,๐๐๐	๕๐	๑,๒๒๕,๐๐๐
๒.๓ แผนงานอุสาหกรรมและการโยธา	๓	๑,๕๕๗,๓๐๐	-	-	-	-	-	-	-	-	๓	๑,๕๕๗,๓๐๐
๒.๔ แผนงานการเกษตร	๑๕	๘๗๐,๐๐๐	๑๕	๘๗๐,๐๐๐	๑๕	๘๗๐,๐๐๐	๑๕	๘๗๐,๐๐๐	๑๕	๘๗๐,๐๐๐	๗๕	๔,๓๕๐,๐๐๐
๒.๕ แผนงานบริหารงานทั่วไป (อุดหนุน)	๑	๒๐,๐๐๐	๑	๒๐,๐๐๐	๑	๒๐,๐๐๐	๑	๒๐,๐๐๐	๑	๒๐,๐๐๐	๕	๑๐๐,๐๐๐
๒.๖ แผนงานสาธารณสุข (อุดหนุน)	๑๒	๓๐๒,๕๐๐	๑๒	๓๐๒,๕๐๐	๑๒	๓๐๒,๕๐๐	๑๒	๓๐๒,๕๐๐	๑๒	๓๐๒,๕๐๐	๖๐	๑,๕๑๒,๕๐๐
๒.๗ แผนงานสร้างความเข้มแข็งของชุมชน (อุดหนุน)	๕	๙๐,๐๐๐	๕	๙๐,๐๐๐	๕	๙๐,๐๐๐	๕	๙๐,๐๐๐	๕	๙๐,๐๐๐	๒๕	๔๕๐,๐๐๐
รวม	๕๓	๓,๔๖๔,๘๐๐	๕๐	๑,๙๐๗,๕๐๐	๕๐	๑,๙๐๗,๕๐๐	๕๐	๑,๙๐๗,๕๐๐	๕๐	๑,๙๐๗,๕๐๐	๒๕๓	๑๑,๐๙๔,๘๐๐

ยุทธศาสตร์	ปี ๒๕๖๖		ปี ๒๕๖๗		ปี ๒๕๖๘		ปี ๒๕๖๙		ปี ๒๕๗๐		รวม ๕ ปี	
	จำนวนโครงการ	งบประมาณ (บาท)	จำนวนโครงการ	งบประมาณ (บาท)	จำนวนโครงการ	งบประมาณ (บาท)	จำนวนโครงการ	งบประมาณ (บาท)	จำนวนโครงการ	งบประมาณ (บาท)	จำนวนโครงการ	งบประมาณ (บาท)
๓. ยุทธศาสตร์ด้านการศึกษา ศาสนา วัฒนธรรมประเพณีท้องถิ่น												
๓.๑ แผนงานการศึกษา	๑๒	๒,๖๐๖,๖๕๐	๑๔	๒,๖๗๖,๔๘๐	๑๒	๒,๕๐๖,๔๘๐	๑๒	๒,๕๖๕,๙๐๐	๑๒	๒,๕๗๕,๔๗๐	๖๒	๑๒,๙๓๐,๙๘๐
๓.๒ แผนงานการศึกษาวัฒนธรรมและนันทนาการ	๖	๕๐๕,๐๐๐	๖	๕๐๕,๐๐๐	๖	๕๐๕,๐๐๐	๖	๕๐๕,๐๐๐	๖	๕๐๕,๐๐๐	๓๐	๒,๕๒๕,๐๐๐
๓.๓ แผนงานการศึกษา (เงินอุดหนุน)	๑.	๑,๘๔๓,๘๐๐	๑	๑,๘๔๘,๐๐๐	๑	๑,๘๖๙,๐๐๐	๑	๑,๘๖๙,๐๐๐	๑	๑,๘๙๐,๐๐๐	๕	๙,๓๑๙,๘๐๐
๓.๔ แผนงานการศึกษาวัฒนธรรมและนันทนาการ (เงินอุดหนุน)	๕	๓๘๘,๐๐๐	๕	๓๘๘,๐๐๐	๕	๓๘๘,๐๐๐	๕	๓๘๘,๐๐๐	๕	๓๘๘,๐๐๐	๒๕	๑,๙๔๐,๐๐๐
๓.๕ แผนงานอุตสาหกรรมและการโยธา	๓	๕๕๗,๐๐๐	๑	๕๐,๐๐๐	-	-	-	-	-	-	๔	๖๐๗,๐๐๐
รวม	๒๗	๕,๙๐๐,๙๕๐	๒๗	๕,๔๖๗,๙๘๐	๒๔	๕,๒๖๘,๙๘๐	๒๔	๕,๓๒๗,๙๐๐	๒๔	๕,๓๕๘,๙๗๐	๑๒๖	๒๗,๖๒๒,๗๘๐
๔. ยุทธศาสตร์ด้านการบริหารจัดการบ้านเมืองที่ดี												
๔.๑ แผนงานบริหารงานทั่วไป	๑๐	๗๐๐,๐๐๐	๑๐	๗๐๐,๐๐๐	๑๐	๑,๔๐๐,๐๐๐	๑๐	๗๐๐,๐๐๐	๑๐	๗๐๐,๐๐๐	๕๐	๔,๒๐๐,๐๐๐
๔.๒ แผนงานบริหารงานทั่วไป (อุดหนุน)	๖	๘๕,๐๐๐	๖	๘๕,๐๐๐	๖	๘๕,๐๐๐	๖	๘๕,๐๐๐	๖	๖๐,๐๐๐	๓๐	๔๒๕,๐๐๐
รวม	๑๖	๗๘๕,๐๐๐	๑๖	๘๘๕,๐๐๐	๑๗	๑,๔๘๕,๐๐๐	๑๖	๗๘๕,๐๐๐	๑๖	๗๖๐,๐๐๐	๘๐	๔,๖๒๕,๐๐๐
รวมทั้งสิ้น	๑๒๖	๑๓,๐๓๕,๑๕๐	๑๑๘	๑๐,๐๑๓,๙๘๐	๑๒๐	๑๒,๔๙๙,๙๘๐	๑๑๗	๑๒,๙๖๑,๙๐๐	๑๑๖	๑๒,๔๖๙,๙๗๐	๕๙๗	๖๐,๙๘๐,๙๘๐

๒. บัญชีโครงการพัฒนาท้องถิ่น

รายละเอียดโครงการพัฒนา
แผนพัฒนาท้องถิ่น (พ.ศ.๒๕๖๖-๒๕๗๐)
เทศบาลตำบลถาวร

ก.ยุทธศาสตร์จังหวัดที่ : ๑.ด้านเศรษฐกิจ ๓ ด้านทรัพยากรธรรมชาติและสิ่งแวดล้อม ๔ ด้านการรักษาความมั่นคงและความสงบ

ข.ยุทธศาสตร์การพัฒนาของ อปท.ในเขตจังหวัดที่ : ๑ เมืองน่าอยู่และคุณภาพชีวิตที่ดี

ยุทธศาสตร์ที่ ๑ ด้านบ้านเมืองน่าอยู่

แผนงานอุตสาหกรรมและการโยธา

ที่	โครงการ	วัตถุประสงค์	เป้าหมาย (ผลผลิตของ โครงการ)	งบประมาณ					ตัวชี้วัด (KPI)	ผลที่คาดว่าจะได้รับ	หน่วยงาน รับผิดชอบ หลัก
				๒๕๖๖ (บาท)	๒๕๖๗ (บาท)	๒๕๖๘ (บาท)	๒๕๖๙ (บาท)	๒๕๗๐ (บาท)			
๑.	ปรับปรุง อาคารสำนักงานและอาคาร สาธารณะประโยชน์ที่ อยู่ในความดูแลรับผิดชอบของเทศบาลตำบล ถาวร	เพื่อให้มีสถานที่ ในการ ปฏิบัติงานที่ สะดวกขึ้น	ทำการ ปรับปรุง สำนักงาน/ อาคารต่าง ของเทศบาล ตำบลถาวร	๕๐๐,๐๐๐	๕๐๐,๐๐๐	๕๐๐,๐๐๐	๕๐๐,๐๐๐	๕๐๐,๐๐๐	อาคาร สำนักงานได้มี การปรับปรุง	การปฏิบัติงาน ในองค์กรมี ประสิทธิภาพ	กองช่าง
๒.	โครงการก่อสร้างถังน้ำ ใส	เพื่อให้มีน้ำ เพียงพอใน กิจการประปา	ก่อสร้างถังน้ำ ขนาด ๒๐ ลบ.ม.	๒๕๐,๐๐๐	-	-	-	-	มีน้ำเพียงพอใน กิจการ ประปา	มีน้ำใช้สำหรับ การทำประปา	กองช่าง

แผนงานอุตสาหกรรมและการโยธา

ที่	โครงการ	วัตถุประสงค์	เป้าหมาย (ผลผลิตของ โครงการ)	งบประมาณ					ตัวชี้วัด (KPI)	ผลที่คาดว่าจะ ได้รับ	หน่วยงาน รับผิดชอบ หลัก
				๒๕๖๖ (บาท)	๒๕๖๗ (บาท)	๒๕๖๘ (บาท)	๒๕๖๙ (บาท)	๒๕๗๐ (บาท)			
๓.	โครงการรื้อถอน ประปา หมู่ที่ ๓ บ้าน ตลาดแย้	เพื่อให้ ประชาชนมี ความปลอดภัย	ขนาด ๒๐ ลบ.ม.	๓๕,๐๐๐	-	-	-	-	ทำการรื้อถอน	ประชาชนมี ความปลอดภัย	กองช่าง
๔.	โครงการก่อสร้างโดม อเนกประสงค์	เพื่อให้มีสถานที่ ในการจัด กิจกรรม	กว้าง ๑๒.๐๐ เมตร ยาว ๓๐.๐๐ เมตร พื้นที่ ๓๖๐ ตรม.	-	-	๑,๕๘๕,๐๐๐	-	-	ก่อสร้างโดมได้ ตามมาตรฐาน ตามแบบ	มีสถานที่จัด กิจกรรม	กองช่าง
๕.	ก่อสร้างรั้วเทศบาล (ส่วนที่เหลือ)	เพื่อเป็นแนว เขตกันของ สำนักงาน เทศบาล	ยาว รวม ๔๗๓ เมตร	-	-	-	๘๒๔,๐๐๐	-	รั้วได้มาตรฐาน ตามแบบ	มีรั้วเป็นแนว เขต	กองช่าง
๖.	โครงการก่อสร้าง อาคารสำนักงาน ๒ ชั้น	เพื่อรองรับ พนักงานที่มี จำนวนเพิ่มขึ้น และปรับเพิ่ม พื้นที่ทำงาน พื้นที่ห้อง ประชุม	โดยทำการ ก่อสร้างอาคาร ค.ส.ล.กว้าง ๑๑.๕๐ เมตร ยาว ๒๐.๐๐ เมตร	-	-	-	-	๒,๕๖๕,๐๐๐	ก่อสร้างอาคาร ได้มาตรฐาน ตามแบบ	-ประชาชน ได้รับความ สะดวกในการ ติดต่อ ประสานงาน-มี สถานที่สำหรับ รองรับปริมาณ งานของ เทศบาล	กองช่าง

แผนงานอุตสาหกรรมและการโยธา

ที่	โครงการ	วัตถุประสงค์	เป้าหมาย (ผลผลิตของ โครงการ)	งบประมาณ					ตัวชี้วัด (KPI)	ผลที่คาดว่าจะได้รับ	หน่วยงาน รับผิดชอบ หลัก
				๒๕๖๖ (บาท)	๒๕๖๗ (บาท)	๒๕๖๘ (บาท)	๒๕๖๙ (บาท)	๒๕๗๐ (บาท)			
๗	โครงการก่อสร้างโรงสูบน้ำดับเพลิงเครื่องเครื่องสูบน้ำพร้อมโรงสูบน้ำดิบ	เพื่อให้บริการประชาชนในช่วงฤดูแล้ง	ทำการก่อสร้างขนาดกว้าง ๓.๐๐ เมตร ยาว ๓.๐๐ เมตร อัตราสูบน้ำดิบ ๔๐๐ - ๑,๒๐๐ ลิตร / นาที	๓๖๙,๙๐๐	-	-	-	-	มีน้ำในการบริการประชาชนในช่วงฤดูแล้ง	ประชาชนมีน้ำใช้ในการบริโภค-อุปโภค	สำนักปลัดงานป้องกันฯ
รวม	๗ โครงการ	-	-	๑,๑๕๔,๐๐๐	๕๐๐,๐๐๐	๒,๐๘๕,๐๐๐	๑,๓๒๔,๐๐๐	๓,๐๖๕,๐๐๐	-	-	-

แผนงานเคหะและชุมชน

	โครงการ	วัตถุประสงค์	เป้าหมาย (ผลผลิตของ โครงการ)	งบประมาณ					ตัวชี้วัด (KPI)	ผลที่คาดว่าจะได้รับ	หน่วยงาน รับผิดชอบ หลัก
				๒๕๖๖ (บาท)	๒๕๖๗ (บาท)	๒๕๖๘ (บาท)	๒๕๖๙ (บาท)	๒๕๗๐ (บาท)			
๑.	โครงการปรับปรุงภูมิทัศน์ สระน้ำหลังวัดนิคมเขต หมู่ที่ ๑ บ้านถาวร	เพื่อให้ ประชาชนมี สถานที่ออกกำลังกาย ให้มี สุขภาพ แข็งแรง	ลู่วิ่งกว้าง๓.๐๐ เมตร ยาว ๔๒๑ เมตร ลาน คอนกรีต กว้าง๓.๐๐ เมตร ยาว ๓๗๑ เมตร	-	-	-	๒,๒๖๓,๐๐๐	-	ประชาชนมี สถานที่ออกกำลังกาย	ประชาชนมี สุขภาพ แข็งแรง	กองช่าง
๒.	ขุดเจาะน้ำบ่อบาดาล พัฒนาประปา หมู่ที่ ๒ บ้านน้อยพัฒนา	เพื่อให้มีน้ำ เพียงพอในการ กิจการประปา	ลึก ประมาณ ๑๒๐ เมตร	-	-	๒๕๐,๐๐๐	-	-	ขุดเจาะน้ำ บ่อบาดาล	มีน้ำสำหรับ ผลิตประปา	กองช่าง
๓.	ขุดเจาะน้ำบ่อบาดาล พัฒนาประปา หมู่ที่ ๓ บ้านตลาดแย้	เพื่อให้มีน้ำ เพียงพอในการ กิจการประปา	ลึก ประมาณ ๖๐ เมตร	๑๒๖,๐๐๐	-	-	-	-	ขุดเจาะน้ำ บ่อบาดาล	มีน้ำสำหรับ ผลิตประปา	กองช่าง
๔.	ขุดเจาะน้ำบ่อบาดาล พัฒนาประปา หมู่ที่ ๘ บ้านตลาดแย้	เพื่อให้มีน้ำ เพียงพอในการ กิจการประปา	ลึก ๖๐ เมตร จำนวน ๒ บ่อ จำนวน ๒ จุด	๒๕๐,๐๐๐	-	-	-	-	ขุดเจาะน้ำ บ่อบาดาล	มีน้ำสำหรับ ผลิตประปา	กองช่าง
รวม	๔ โครงการ	-	-	๓๗๖,๐๐๐	-	๒๕๐,๐๐๐	๒,๒๖๓,๐๐๐	-	-	-	-

แผนงานการเกษตร

ที่	โครงการ	วัตถุประสงค์	เป้าหมาย (ผลผลิตของ โครงการ)	งบประมาณ					ตัวชี้วัด (KPI)	ผลที่คาดว่าจะได้รับ	หน่วยงาน รับผิดชอบ หลัก
				๒๕๖๖ (บาท)	๒๕๖๗ (บาท)	๒๕๖๘ (บาท)	๒๕๖๙ (บาท)	๒๕๗๐ (บาท)			
๑.	กำจัดวัชพืช คลอง ราดพริก หมู่ที่ ๑ บ้านถาวร	-เพื่อกำจัด วัชพืช - ให้น้ำไหล สะดวก ใช้ใน การทำ การเกษตร	กว้าง ๑๐ เมตร ยาว ๑,๘๐๐ เมตร	๓๐,๐๐๐	๓๐,๐๐๐	๓๐,๐๐๐	๓๐,๐๐๐	๓๐,๐๐๐	ปริมาณ วัชพืชที่ถูก กำจัด	แหล่งน้ำไม่มี วัชพืช น้ำ ไหลสะดวก ใช้ในการทำ การเกษตร	สำนัก ปลัดเทศบาล งานส่งเสริม การเกษตร
๒.	กำจัดวัชพืช สระน้ำ หนองกี หมู่ที่ ๒ บ้านน้อย	-เพื่อกำจัด วัชพืช - น้ำสะอาดใช้ ในการอุปโภค บริโภค	กว้าง ๖๗ เมตร ยาว ๙๘ เมตร	๒๐,๐๐๐	๒๐,๐๐๐	๒๐,๐๐๐	๒๐,๐๐๐	๒๐,๐๐๐	ปริมาณ วัชพืชที่ถูก กำจัด	แหล่งน้ำ สะอาด สามารถ อุปโภค – บริโภค	สำนัก ปลัดเทศบาล งานส่งเสริม การเกษตร
๓.	กำจัดวัชพืช อ่างเก็บน้ำ เขาหลุบ หมู่ที่ ๒ บ้านน้อย	-เพื่อกำจัด วัชพืช - น้ำสะอาดใช้ ในการอุปโภค- บริโภค	กว้าง ๒๕๘ เมตร ยาว ๓๓๓ เมตร	๓๐,๐๐๐	๓๐,๐๐๐	๓๐,๐๐๐	๓๐,๐๐๐	๓๐,๐๐๐	ปริมาณ วัชพืชที่ถูก กำจัด	แหล่งน้ำ สะอาด สามารถ อุปโภค – บริโภค	สำนัก ปลัดเทศบาล งานส่งเสริม การเกษตร

แผนงานการเกษตร

ที่	โครงการ	วัตถุประสงค์	เป้าหมาย (ผลผลิตของ โครงการ)	งบประมาณ					ตัวชี้วัด (KPI)	ผลที่คาดว่าจะได้รับ	หน่วยงาน รับผิดชอบ หลัก
				๒๕๖๖ (บาท)	๒๕๖๗ (บาท)	๒๕๖๘ (บาท)	๒๕๖๙ (๔๐,๐๐๐บาท)	๒๕๗๐ (บาท)			
๔.	กำจัดวัชพืชอ่างเก็บน้ำ คลองโพธิ์ หมู่ที่ ๑๐ บ้านโคกสำราญ	-เพื่อกำจัด วัชพืช -น้ำสะอาดใช้ใน การอุปโภค- บริโภค	บริเวณที่มี วัชพืช	๔๐,๐๐๐	๔๐,๐๐๐	๔๐,๐๐๐	๔๐,๐๐๐	๔๐,๐๐๐	ปริมาณ วัชพืชที่ถูก กำจัด	แหล่งน้ำ สะอาด สามารถ อุปโภค – บริโภค	สำนัก ปลัดเทศบาล งานส่งเสริม การเกษตร
๕.	กำจัดวัชพืชคลองลาด กล้วย หมู่ที่ ๘	-เพื่อกำจัด วัชพืชให้น้ำไหล สะดวกใช้ในการ ทำการเกษตร	บริเวณที่มี วัชพืช	๕๐,๐๐๐	๕๐,๐๐๐	๕๐,๐๐๐	๕๐,๐๐๐	๕๐,๐๐๐	ปริมาณ วัชพืชที่ถูก กำจัด	แหล่งน้ำ สะอาด สามารถ อุปโภค – บริโภค	สำนัก ปลัดเทศบาล งานส่งเสริม การเกษตร
๖.	กำจัดวัชพืชคลองอีแซว	เพื่อกำจัดวัชพืช ให้น้ำไหล สะดวกในการ ทำการเกษตร	บริเวณที่มี วัชพืช	๕๐,๐๐๐	๕๐,๐๐๐	๕๐,๐๐๐	๕๐,๐๐๐	๕๐,๐๐๐	ปริมาณ วัชพืชที่ถูก กำจัด	แหล่งน้ำ สะอาด สามารถ อุปโภค บริโภค	สำนัก ปลัดเทศบาล งานส่งเสริม การเกษตร
รวม	๖ โครงการ	-	-	๒๒๐,๐๐๐	๒๒๐,๐๐๐	๒๒๐,๐๐๐	๒๒๐,๐๐๐	๒๒๐,๐๐๐	-	-	-

แผนงานรักษาความสงบภายใน

ที่	โครงการ	วัตถุประสงค์	เป้าหมาย (ผลผลิตของ โครงการ)	งบประมาณ					ตัวชี้วัด (KPI)	ผลที่คาดว่าจะได้รับ	หน่วยงาน รับผิดชอบ หลัก
				๒๕๖๖ (บาท)	๒๕๖๗ (บาท)	๒๕๖๘ (บาท)	๒๕๖๙ (บาท)	๒๕๗๐ (บาท)			
๑.	โครงการป้องกันและลดอุบัติเหตุทางถนน(ช่วงเทศกาลปีใหม่ ,ช่วงเทศกาลสงกรานต์และในช่วงฤดูฝน	-เพื่อเฝ้าระวังป้องกันและลดอุบัติเหตุทางถนนในช่วงเทศกาล -เพื่อบริการอำนวยความสะดวก -เพื่อลดจำนวนผู้สูญเสียชีวิตและผู้ที่ได้รับบาดเจ็บจากอุบัติเหตุทางถนน	ตั้งจุดบริการประชาชน จำนวน ๑ จุด ดำเนินการ ๒ ครั้ง / ปี	๖๐,๐๐๐	๖๐,๐๐๐	๖๐,๐๐๐	๖๐,๐๐๐	๖๐,๐๐๐	จำนวนประชาชนที่เดินทางได้รับความปลอดภัย	ลดอุบัติเหตุทางถนนและลดการสูญเสียชีวิตและทรัพย์สินของประชาชนที่เดินทาง	สำนักปลัดงานป้องกันฯ

แผนงานรักษาความสงบภายใน

ที่	โครงการ	วัตถุประสงค์	เป้าหมาย (ผลผลิตของ โครงการ)	งบประมาณ					ตัวชี้วัด (KPI)	ผลที่คาดว่าจะได้รับ	หน่วยงาน รับผิดชอบ หลัก
				๒๕๖๖ (บาท)	๒๕๖๗ (บาท)	๒๕๖๘ (บาท)	๒๕๖๙ (บาท)	๒๕๗๐ (บาท)			
๒.	โครงการฝึกซ้อมแผน ป้องกันและบรรเทาสา ธารณภัย	เพื่อให้มีความรู้ ความเข้าใจใน การป้องกันภัย และเตรียมความ พร้อมเมื่อมีภัย ต่างๆ ที่เกิดขึ้น	จัดฝึกซ้อม แผนป้องกัน เจ้าหน้าที่ ที่ ได้รับ มอบหมาย ปฏิบัติงาน	๒๐,๐๐๐	๒๐,๐๐๐	๒๐,๐๐๐	๒๐,๐๐๐	๒๐,๐๐๐	จำนวน เจ้าหน้าที่ที่เข้า รับการอบรม	เจ้าหน้าที่มี ความรู้ ความสามารถ การป้องกันภัย และมีความ พร้อมในการ ปฏิบัติงาน	สำนักปลัด งานป้องกันฯ
๓.	โครงการจัดกิจกรรม วันอาสาสมัครป้องกัน ภัยฝ่ายพลเรือน (อปพร.)	เพื่อให้ อปพร. ร่วมทำกิจกรรม เพื่อเชิดชูเกียรติ คุณงามความดี ที่ได้เสียสละ เวลา อุทิศทั้ง กำลังกาย กำลังใจ กำลัง ทรัพย์ รวมทั้งใช้ ความรู้ ความสามารถ เข้าช่วยเหลือ สังคม และผู้ ประสบสาธารณ ภัย	จัดกิจกรรม เนื่องในวัน อปพร.	๑๐,๐๐๐	๑๐,๐๐๐	๑๐,๐๐๐	๑๐,๐๐๐	๑๐,๐๐๐	จำนวน อปพร. ที่เข้าร่วม กิจกรรม	อปพร.ร่วมทำ กิจกรรม	สำนักปลัด งานป้องกันฯ

แผนงานรักษาความสงบภายใน

ที่	โครงการ	วัตถุประสงค์	เป้าหมาย (ผลผลิตของ โครงการ)	งบประมาณ					ตัวชี้วัด (KPI)	ผลที่คาดว่าจะ ได้รับ	หน่วยงาน รับผิดชอบ หลัก
				๒๕๖๖ (บาท)	๒๕๖๗ (บาท)	๒๕๖๘ (บาท)	๒๕๖๙ (บาท)	๒๕๗๐ (บาท)			
๔.	โครงการฝึกอบรมให้ความรู้เบื้องต้นในการป้องกันอัคคีภัย	เพื่อให้เจ้าหน้าที่และประชาชนมีความรู้ ความเข้าใจในการระงับภัยได้	จัดฝึกอบรมประชาชนในเขตพื้นที่พนักงานเจ้าหน้าที่ที่ได้รับมอบหมาย	๔๐,๐๐๐	๔๐,๐๐๐	๔๐,๐๐๐	๔๐,๐๐๐	๔๐,๐๐๐	จำนวนประชาชนและเจ้าหน้าที่เข้ารับการฝึกอบรม	ประชาชนและเจ้าหน้าที่มีความรู้ความเข้าใจในการระงับภัยได้	สำนักปลัดงานป้องกันฯ
๕.	โครงการฝึกอบรมให้ความรู้ในการช่วยเหลือคนตกน้ำ	-เพื่อให้มีความรู้เทคนิคและทักษะในการช่วยเหลือคนตกน้ำรอดจากการจมน้ำให้แก่เยาวชนและประชาชนจมน้ำได้	-จัดอบรมวิธีการช่วยเหลือผู้อื่นที่ตกน้ำให้แก่เยาวชนและประชาชน	๓๐,๐๐๐	๓๐,๐๐๐	๓๐,๐๐๐	๓๐,๐๐๐	๓๐,๐๐๐	เยาวชนและประชาชนที่เข้าร่วมโครงการสามารถช่วยเหลือคนจมน้ำ เพื่อลดการเสียชีวิต	เยาวชนและประชาชนมีความรู้และสามารถช่วยเหลือตนเองและผู้อื่นให้จากการจมน้ำได้	สำนักปลัดงานป้องกันฯ

แผนงานรักษาความสงบภายใน

ที่	โครงการ	วัตถุประสงค์	เป้าหมาย (ผลผลิตของ โครงการ)	งบประมาณ					ตัวชี้วัด (KPI)	ผลที่คาดว่าจะ ได้รับ	หน่วยงาน รับผิดชอบ หลัก
				๒๕๖๖ (บาท)	๒๕๖๗ (บาท)	๒๕๖๘ (บาท)	๒๕๖๙ (บาท)	๒๕๗๐ (บาท)			
๖.	โครงการฝึกอบรมให้ความรู้การป้องกันและระงับไฟฟ้า	เพื่อให้ประชาชนมีความรู้ในการป้องกันและระงับไฟฟ้ามามีทักษะในการดับไฟฟ้า	จัดอบรมประชาชนในเขตพื้นที่เทศบาลตำบลถาวร	๔๐,๐๐๐	๔๐,๐๐๐	๔๐,๐๐๐	๔๐,๐๐๐	๔๐,๐๐๐	จำนวนผู้เข้าอบรม	-มีทักษะ/มีความรู้ในการดับไฟฟ้า -ช่วยเหลือตนเองเมื่อเกิดไฟไหม้ป่าได้	สำนักปลัด งานป้องกันฯ
๗.	โครงการฝึกอบรมจัดตั้งอาสาสมัครป้องกันภัยฝ่ายพลเรือน	เพื่อให้ได้อาสาสมัครเพิ่มขึ้น , ทดแทนคนเก่าที่ลาออกหรือเสียชีวิต	-อบรมและจัดตั้งอาสาสมัครป้องกันภัยฝ่ายพลเรือน	-	-	๕๐,๐๐๐	-	-	มีการจัดตั้งอาสาสมัครป้องกันภัยฝ่ายพลเรือน	มีอาสาสมัครอปพร.เพิ่มขึ้น	สำนักปลัด งานป้องกันฯ
๘.	โครงการฝึกอบรมทบทวนอาสาสมัครป้องกันภัยฝ่ายพลเรือน	เพื่อให้สมาชิกอปพร.เรียนรู้และทบทวนบทบาทหน้าที่	สมาชิกอปพร.ของศูนย์อปพร.เทศบาลตำบลถาวร	๕๐,๐๐๐	๕๐,๐๐๐	๕๐,๐๐๐	๕๐,๐๐๐	๕๐,๐๐๐	จำนวนสมาชิกอปพร.เข้าร่วมรับการฝึกอบรมร้อยละ ๑๐๐	อปพร.มีความรู้และปฏิบัติงานได้อย่างมีประสิทธิภาพ	สำนักปลัด งานป้องกันฯ

แผนงานรักษาความสงบภายใน

ที่	โครงการ	วัตถุประสงค์	เป้าหมาย (ผลผลิตของ โครงการ)	งบประมาณ					ตัวชี้วัด (KPI)	ผลที่คาดว่าจะ ได้รับ	หน่วยงาน รับผิดชอบ หลัก
				๒๕๖๖ (บาท)	๒๕๖๗ (บาท)	๒๕๖๘ (บาท)	๒๕๖๙ (บาท)	๒๕๗๐ (บาท)			
๙.	โครงการฝึกอบรมเชิงปฏิบัติการจิตอาสาภัยพิบัติประจำองค์กรปกครองส่วนท้องถิ่น	เพื่อเป็นผู้ช่วยเจ้าพนักงานป้องกันและบรรเทาสาธารณภัยในระดับพื้นที่	จัดการอบรมและฝึกปฏิบัติภาคสนาม	-	-	๑๐๐,๐๐๐	-	-	ผู้เข้ารับการฝึกอบรมสามารถปฏิบัติงานได้ตามวัตถุประสงค์	มีจิตอาสาที่มีศักยภาพและความเข้มแข็งให้แก่เทศบาล	สำนักปลัด งานป้องกันฯ
๑๐.	โครงการฝึกอบรมทบทวนเชิงปฏิบัติการจิตอาสาภัยพิบัติประจำองค์กรปกครองส่วนท้องถิ่น	เพื่อให้ผู้ผ่านการฝึกอบรมเรียนรู้และทบทวนบทบาทหน้าที่	สมาชิกอาสาสมัครของศูนย์จิตอาสาภัยพิบัติเทศบาลตำบลถาวร	๑๐๐,๐๐๐	๑๐๐,๐๐๐	๑๐๐,๐๐๐	๑๐๐,๐๐๐	๑๐๐,๐๐๐	ผู้เข้ารับการฝึกอบรมสามารถนำไปปฏิบัติหน้าที่ได้	จิตอาสาที่มีความรู้และปฏิบัติงานได้อย่างมีประสิทธิภาพ	สำนักปลัด งานป้องกันฯ
๑๑.	โครงการจัดระเบียบตลาดชุมชน	เพื่อให้ตลาดชุมชนเป็นระเบียบ	ตลาดชุมชน หมู่ ๓ บ้านตลาดแคว	๒๐,๐๐๐	๒๐,๐๐๐	๒๐,๐๐๐	๒๐,๐๐๐	๒๐,๐๐๐	ตลาดชุมชนมีระเบียบ	ตลาดเป็นระเบียบเรียบร้อย สะดวกแก่ผู้ซื้อและผู้ขาย	สำนักปลัด งานป้องกันฯ

แผนงานรักษาความสงบภายใน

ที่	โครงการ	วัตถุประสงค์	เป้าหมาย (ผลผลิตของ โครงการ)	งบประมาณ					ตัวชี้วัด (KPI)	ผลที่คาดว่าจะได้รับ	หน่วยงาน รับผิดชอบ หลัก
				๒๕๖๖ (บาท)	๒๕๖๗ (บาท)	๒๕๖๘ (บาท)	๒๕๖๙ (บาท)	๒๕๗๐ (บาท)			
๑๒.	โครงการติดตั้งกล้องวงจรปิดในเขตเทศบาลตำบลถาวร	-เพื่อสร้างเสริมความปลอดภัยในชีวิตและทรัพย์สินของประชาชน -เพื่อป้องกันและป้องปรามอาชญากรรมยาเสพติดในพื้นที่	ทำการจัดซื้ออุปกรณ์พร้อมติดตั้ง เช่น - กล้องโทรทัศน์วงจรปิด จำนวน ๕๙ กล้อง -อุปกรณ์บันทึกภาพ จำนวน ๑๐ เครื่อง -จอภาพ จำนวน ๑๐ เครื่อง -เครื่องสำรองไฟ จำนวน ๓๒ เครื่อง -อุปกรณ์แปลงสัญญาณไฟเบอร์ จำนวน ๕๙ ชุด	๓๖๔,๐๐๐	๓๖๔,๐๐๐	๓๖๔,๐๐๐	๓๖๔,๐๐๐	๓๖๔,๐๐๐	จำนวนระบบกล้องวงจรปิดที่ติดตั้ง	ประชาชนได้รับความปลอดภัยในชีวิตและทรัพย์สิน -สามารถป้องกันและป้องปรามอาชญากรรมยาเสพติดในพื้นที่	สำนักปลัด งานป้องกันฯ
รวม	๑๒ โครงการ	-	-	๗๓๔,๐๐๐	๗๓๔,๐๐๐	๘๘๔,๐๐๐	๗๓๔,๐๐๐	๗๓๔,๐๐๐	-	-	-

แผนงานสาธารณสุข

ที่	โครงการ	วัตถุประสงค์	เป้าหมาย (ผลผลิตของ โครงการ)	งบประมาณ					ตัวชี้วัด (KPI)	ผลที่คาดว่าจะ ได้รับ	หน่วยงาน รับผิดชอบ หลัก
				๒๕๖๖ (บาท)	๒๕๖๗ (บาท)	๒๕๖๘ (บาท)	๒๕๖๙ (บาท)	๒๕๗๐ (บาท)			
๑.	โครงการหน้าบ้าน น้อมอง	เพื่อลดปัญหา สิ่งแวดล้อมใน ชุมชน	จัดอบรมให้ ความรู้และจัด รณรงค์พัฒนา หมู่บ้านในตำบล	๓๐,๐๐๐	๓๐,๐๐๐	๓๐,๐๐๐	๓๐,๐๐๐	๓๐,๐๐๐	เด็กเยาวชน และ ประชาชน ทุกภาคส่วน มีสุขภาพ พลานามัย แข็งแรง มี สุขภาพจิตที่ ดี	ป้องกันการ เกิดโรคต่างๆ	กอง สาธารณสุข และ สิ่งแวดล้อม
๒.	โครงการปรับปรุง บ่อขยะและที่ทิ้ง ขยะ	เพื่อลดปัญหา สิ่งแวดล้อมใน ชุมชนและลด มลภาวะทาง อากาศ	จำนวน ๑ แห่ง	๑๐๐,๐๐๐	๑๐๐,๐๐๐	๑๐๐,๐๐๐	๑๐๐,๐๐๐	๑๐๐,๐๐๐	บ่อขยะ ได้รับการ ปรับปรุงให้ ดีขึ้น	ชุมชนมี สิ่งแวดล้อมที่ ดีไม่เกิด มลภาวะทาง อากาศ	กอง สาธารณสุข และ สิ่งแวดล้อม

แผนงานสาธารณสุข

ที่	โครงการ	วัตถุประสงค์	เป้าหมาย (ผลผลิตของ โครงการ)	งบประมาณ					ตัวชี้วัด (KPI)	ผลที่คาดว่าจะได้รับ	หน่วยงาน รับผิดชอบ หลัก
				๒๕๖๖ (บาท)	๒๕๖๗ (บาท)	๒๕๖๘ (บาท)	๒๕๖๙ (บาท)	๒๕๗๐ (บาท)			
๓.	โครงการตัดแยก ขยะ	เพื่อแก้ไข ปัญหาขยะ/ลด ปริมาณขยะใน การกำจัด	จัดอบรมให้ และจัด กิจกรรมคัด แยกขยะ กลุ่มเป้าหมาย	๕๐,๐๐๐	๕๐,๐๐๐	๕๐,๐๐๐	๕๐,๐๐๐	๕๐,๐๐๐	จำนวน ครัวเรือนใน พื้นที่มีการ คัดแยกขยะ	สามารถ แก้ปัญหา ขยะ/ลด ปริมาณขยะ ในการกำจัด ขยะ	กอง สาธารณสุข และ สิ่งแวดล้อม
รวม	๓ โครงการ	-	-	๑๘๐,๐๐๐	๑๘๐,๐๐๐	๑๘๐,๐๐๐	๑๘๐,๐๐๐	๑๘๐,๐๐๐	-	-	-

แผนงานสร้างความเข้มแข็งของชุมชน

ที่	โครงการ	วัตถุประสงค์	เป้าหมาย (ผลผลิตของ โครงการ)	งบประมาณและที่ผ่านมา					ตัวชี้วัด (KPI)	ผลที่คาดว่าจะได้รับ	หน่วยงาน รับผิดชอบ หลัก
				๒๕๖๑ (บาท)	๒๕๖๒ (บาท)	๒๕๖๓ (บาท)	๒๕๖๔ (บาท)	๒๕๖๕ (บาท)			
๑	โครงการส่งเสริมและสนับสนุนการจัดทำแผนชุมชน	-เพื่อจัดฝึกอบรมให้ความรู้แก่กลุ่มเป้าหมายเสริมสร้างกระบวนการเรียนรู้และพัฒนาขีดความสามารถของแต่ละชุมชน -เพื่อส่งเสริมให้มีการจัดทำและนำแผนชุมชนไปใช้ในการพัฒนา	-จัดอบรมให้ความรู้ในการจัดทำแผนชุมชนแก่ผู้นำชุมชน - รวบรวมข้อมูลและนำเสนอแผนชุมชนให้แก่เทศบาล	๓๐,๐๐๐	๓๐,๐๐๐	๓๐,๐๐๐	๓๐,๐๐๐	๓๐,๐๐๐	ร้อยละ ๑๐๐ ของชุมชนมีแผนพัฒนาชุมชนเป็นเครื่องมือในการพัฒนาชุมชน	-เกิดการเสริมสร้างกระบวนการเรียนรู้และพัฒนาขีดความสามารถของชุมชนในการพัฒนาและแก้ไขปัญหา -ชุมชนมีแผนชุมชนเป็นของตนเองเพื่อนำไปใช้เป็นคู่มือในการพัฒนาชุมชน	กองสวัสดิการสังคม
๒.	โครงการส่งเสริมบทบาทสตรี	เพื่อการส่งเสริมบทบาทสตรีและการมีส่วนร่วมในการพัฒนาสังคมและชุมชน	ส่งเสริมการมีส่วนร่วมในการเป็นผู้นำสตรี กลุ่มสตรีในตำบลถาวร	๓๐,๐๐๐	๓๐,๐๐๐	๓๐,๐๐๐	๓๐,๐๐๐	๓๐,๐๐๐	มีตัวแทนสตรีตำบลร่วมเป็นภาคีเครือข่ายในระดับต่างๆ	สตรีมีบทบาทและกล้าแสดงออกในภาวะการเป็นผู้นำ	กองสวัสดิการสังคม

แผนงานสร้างความเข้มแข็งของชุมชน

	โครงการ	วัตถุประสงค์	เป้าหมาย (ผลผลิตของ โครงการ)	งบประมาณ					ตัวชี้วัด (KPI)	ผลที่คาดว่าจะได้รับ	หน่วยงาน รับผิดชอบ หลัก
				๒๕๖๖ (บาท)	๒๕๖๗ (บาท)	๒๕๖๘ (บาท)	๒๕๖๙ (บาท)	๒๕๗๐ (บาท)			
๓.	โครงการส่งเสริม กิจกรรมศูนย์พัฒนา ครอบครัว/ค่าย ครอบครัว	เพื่อสนับสนุน กิจกรรมศูนย์ พัฒนา ครอบครัวใน เขตพื้นที่ตำบล ถาวร	ประสานความ ร่วมมือในการ พัฒนาสถาบัน ครอบครัวแบบ บูรณาการจาก ทุกภาคส่วน	๕๐,๐๐๐	๕๐,๐๐๐	๕๐,๐๐๐	๕๐,๐๐๐	๕๐,๐๐๐	ศูนย์พัฒนา ครอบครัว ได้รับการ พัฒนา	กิจกรรมของ ศูนย์พัฒนา ครอบครัว ได้รับการ พัฒนา	กอง สวัสดิการ สังคม
รวม	๓ โครงการ	-	-	๑๑๐,๐๐๐	๑๑๐,๐๐๐	๑๑๐,๐๐๐	๑๑๐,๐๐๐	๑๑๐,๐๐๐	-	-	-

แผนงานการเกษตร

ที่	โครงการ	วัตถุประสงค์	เป้าหมาย (ผลผลิตของ โครงการ)	งบประมาณ					ตัวชี้วัด (KPI)	ผลที่คาดว่าจะ ได้รับ	หน่วยงาน รับผิดชอบ หลัก
				๒๕๖๖ (บาท)	๒๕๖๗ (บาท)	๒๕๖๘ (บาท)	๒๕๖๙ (บาท)	๒๕๗๐ (บาท)			
๑.	โครงการปลูกต้นไม้ เฉลิมพระเกียรติ	เพื่อเพิ่มจำนวน ต้นไม้ในพื้นที่ ตำบลถาวร	พื้นที่ สาธารณะใน ตำบลถาวร	๑๐๐,๐๐๐	๑๐๐,๐๐๐	๑๐๐,๐๐๐	๑๐๐,๐๐๐	๑๐๐,๐๐๐	จำนวน ผู้เข้าร่วม โครงการ	ต้นไม้ในเขต ตำบลถาวร เพิ่มขึ้น	สำนักปลัด งานส่งเสริม การเกษตร
๒.	โครงการติดตาม ดูแล รักษา ต้นไม้เฉลิมพระ เกียรติ	เพื่อให้ต้นไม้ที่ ปลูกไปแล้วมี การดูแล รักษา อย่างยั่งยืน	ต้นไม้ที่ปลูก ในเขตตำบล ถาวร	๑๐,๐๐๐	๑๐,๐๐๐	๑๐,๐๐๐	๑๐,๐๐๐	๑๐,๐๐๐	ต้นไม้ที่ปลูก มีการดูแล รักษาอย่าง ต่อเนื่อง	ต้นไม้ในเขต ตำบลถาวร เพิ่มขึ้น	สำนักปลัด งานส่งเสริม การเกษตร
รวม	๒ โครงการ	-	-	๑๑๐,๐๐๐	๑๑๐,๐๐๐	๑๑๐,๐๐๐	๑๑๐,๐๐๐	๑๑๐,๐๐๐	-	-	-

ก.ยุทธศาสตร์จังหวัดที่ : ๑ ด้านเศรษฐกิจ ๒ ด้านสังคมและคุณภาพชีวิต

ข.ยุทธศาสตร์การพัฒนาของ อปท.ในเขตจังหวัดที่ : ๑ เมืองนำอยู่และคุณภาพชีวิตที่ดี ๓ การพัฒนาเกษตรกรรมและอุตสาหกรรม

ยุทธศาสตร์ที่ ๒ ด้านพัฒนาคุณภาพชีวิต

แผนงานสาธารณสุข

ที่	โครงการ	วัตถุประสงค์	เป้าหมาย (ผลผลิตของ โครงการ)	งบประมาณ					ตัวชี้วัด (KPI)	ผลที่คาดว่าจะ ได้รับ	หน่วยงาน รับผิดชอบ หลัก
				๒๕๖๖ (บาท)	๒๕๖๗ (บาท)	๒๕๖๘ (บาท)	๒๕๖๙ (บาท)	๒๕๗๐ (บาท)			
๑.	โครงการป้องกันและควบคุมโรคพิษสุนัขบ้า	เพื่อควบคุมและป้องกันโรคพิษสุนัขบ้า	-อบรมให้ความรู้อาสาสมัครปศุสัตว์ - ออกหน่วยบริการฉีดวัคซีนป้องกันโรคพิษสุนัขบ้า	๗๐,๐๐๐	๗๐,๐๐๐	๗๐,๐๐๐	๗๐,๐๐๐	๗๐,๐๐๐	ไม่มีผู้เสียชีวิตจากโรคพิษสุนัขบ้า	ประชาชนปลอดภัยจากโรคพิษสุนัขบ้า	กองสาธารณสุขและสิ่งแวดล้อม
๒.	โครงการป้องกันและควบคุมโรคไข้เลือดออก	เพื่อควบคุมและป้องกันโรคไข้เลือดออกในชุมชน	-อบรมให้ความรู้แก่ประชาชน -รณรงค์กำจัดแหล่งเพาะพันธุ์ยุงลาย -ฉีดพ่นสารเคมีกำจัดยุง จำนวน ๒-๓ ครั้ง	๘๐,๐๐๐	๘๐,๐๐๐	๘๐,๐๐๐	๘๐,๐๐๐	๘๐,๐๐๐	การเกิดโรคระบาดของไข้เลือดออกในชุมชนลดลง	ประชาชนมีความปลอดภัยจากโรคไข้เลือดออก -จำนวนผู้ป่วยลดลง	กองสาธารณสุขและสิ่งแวดล้อม

แผนงานสาธารณสุข

ที่	โครงการ	วัตถุประสงค์	เป้าหมาย (ผลผลิตของ โครงการ)	งบประมาณ					ตัวชี้วัด (KPI)	ผลที่คาดว่าจะได้รับ	หน่วยงาน รับผิดชอบ หลัก
				๒๕๖๖ (บาท)	๒๕๖๗ (บาท)	๒๕๖๘ (บาท)	๒๕๖๙ (บาท)	๒๕๗๐ (บาท)			
๓.	โครงการสุขาภิบาล อาหาร	เพื่อให้สถานที่ จำหน่ายอาหาร ถูกหลัก สุขาภิบาล -ลดอัตราการ เจ็บป่วยด้านโรค ที่มีอาหารและ น้ำเป็นสื่อ	-จัดอบรมให้ ความรู้ -ออกตรวจร้านค้า จำนวน ๑-๒ ครั้ง	๓๐,๐๐๐	๓๐,๐๐๐	๓๐,๐๐๐	๓๐,๐๐๐	๓๐,๐๐๐	ลดอัตราการ ป่วยด้วย อาหารและ น้ำเป็นสื่อ	ลดอัตราการ เจ็บป่วย	กอง สาธารณสุข และ สิ่งแวดล้อม
๔.	โครงการตรวจคัด กรองหาสารเคมีใน โลหิตของเกษตรกร	เพื่อเป็นการเฝ้า ระวังและ ควบคุมป้องกัน โรคที่เกิดจาก สารเคมี	-จัดอบรมให้ ความรู้แก่ เกษตรกรและ ตรวจหาสารเคมี เกษตรกรในพื้นที่ ตำบลถาวร	๓๐,๐๐๐	๓๐,๐๐๐	๓๐,๐๐๐	๓๐,๐๐๐	๓๐,๐๐๐	พบผู้ป่วยที่ มีสาเหตุจาก สารเคมีใน เลือดลดลง	ลดปริมาณ สารเคมีใน เลือด เกษตรกร	กอง สาธารณสุข และ สิ่งแวดล้อม
๕.	โครงการตรวจคัด กรองและดูแลผู้มี ปัญหาทางสายตา (ต้อเนื้อ/ต้อกระจก)	เพื่อป้องกันตา บอดด้วยโรคต้อ เนื้อ /ต้อกระจก	ประชาชนในพื้นที่ ที่มีปัญหาทาง สายตา	๔๐,๐๐๐	๔๐,๐๐๐	๔๐,๐๐๐	๔๐,๐๐๐	๔๐,๐๐๐	มีผู้ป่วยที่ตา บอด ด้วย โรคต้อเนื้อ/ ต้อกระจก ลดลง	ลดความ เสี่ยงในการ เกิดโรคต้อ เนื้อและต้อ กระจก	กอง สาธารณสุข และ สิ่งแวดล้อม

แผนงานสาธารณสุข

ที่	โครงการ	วัตถุประสงค์	เป้าหมาย (ผลผลิตของ โครงการ)	งบประมาณ					ตัวชี้วัด (KPI)	ผลที่คาดว่าจะได้รับ	หน่วยงาน รับผิดชอบ หลัก
				๒๕๖๖ (บาท)	๒๕๖๗ (บาท)	๒๕๖๘ (บาท)	๒๕๖๙ (บาท)	๒๕๗๐ (บาท)			
๖.	โครงการป้องกันและ แก้ไขปัญหาทาง เพศสัมพันธ์ และโรค เอดส์ในเด็กและ เยาวชน	เพื่อให้เด็กและ เยาวชนมีความรู้ ความเข้าใจใน การป้องกัน ตนเอง ให้ ปลอดภัยจาก โรคติดต่อทาง เพศสัมพันธ์และ โรคเอดส์	อบรมให้ความรู้ แก่เด็กและ เยาวชนในพื้นที่ ตำบลถาวร จำนวน ๒๐๐ คน	๓๐,๐๐๐	๓๐,๐๐๐	๓๐,๐๐๐	๓๐,๐๐๐	๓๐,๐๐๐	ลด พฤติกรรม เสี่ยงและ โรคทาง เพศสัมพันธ์ ในกลุ่ม เยาวชน	ลดความ เสี่ยงในการ เกิด โรคติดต่อ ทาง เพศสัมพันธ์	กอง สาธารณสุข และ สิ่งแวดล้อม
๗.	โครงการเฝ้าระวัง ควบคุมป้องกันและ ระงับโรคติดเชื้อ ไวรัสโคโรนา๒๐๑๙	เพื่อเป็นการ เฝ้าระวัง ควบคุมและ ป้องกันการเกิด โรคติดเชื้อ ไวรัสโคโรนา ๒๐๑๙	ให้ความรู้โรค ไวรัสโคโรนาแก่ ประชาชนใน ตำบลถาวร	๑๐๐,๐๐๐	๑๐๐,๐๐๐	๑๐๐,๐๐๐	๑๐๐,๐๐๐	๑๐๐,๐๐๐	ลดอัตราการ ป่วย	ลดความ เสี่ยงในการ เกิดโรค	กอง สาธารณสุข และ สิ่งแวดล้อม
รวม	๗ โครงการ	-	-	๓๘๐,๐๐๐	๓๘๐,๐๐๐	๓๘๐,๐๐๐	๓๘๐,๐๐๐	๓๘๐,๐๐๐	-	-	-

แผนงานสร้างความเข้มแข็งของชุมชน

ที่	โครงการ	วัตถุประสงค์	เป้าหมาย (ผลผลิตของ โครงการ)	งบประมาณ					ตัวชี้วัด (KPI)	ผลที่คาดว่าจะได้รับ	หน่วยงาน รับผิดชอบ หลัก
				๒๕๖๖ (บาท)	๒๕๖๗ (บาท)	๒๕๖๘ (บาท)	๒๕๖๙ (บาท)	๒๕๗๐ (บาท)			
๑.	โครงการอบรมให้ความรู้เรื่องการดูแลผู้สูงอายุและผู้พิการ สิทธิผู้สูงอายุและผู้พิการ	เพื่อให้ผู้ดูแลผู้สูงอายุและผู้พิการมีความรู้ ความเข้าใจมีทัศนคติที่ดีในการดูแลผู้สูงอายุและผู้พิการและมีความรู้เรื่องสิทธิของผู้สูงอายุและผู้พิการ	จัดอบรมให้ความรู้ สิทธิและการดูแลผู้สูงอายุ ผู้พิการ เข้าร่วมกิจกรรม จำนวน ๑๒๐ คน	๓๐,๐๐๐	๓๐,๐๐๐	๓๐,๐๐๐	๓๐,๐๐๐	๓๐,๐๐๐	ผู้เข้าร่วมกิจกรรม ทราบถึง สิทธิและเข้าถึง บริการของ ภาครัฐ	มีแนวปฏิบัติ ในการดูแลผู้สูงอายุและผู้พิการในระยะ ยาว ผู้สูงอายุ และผู้พิการมีความรู้เรื่อง สิทธิของตนเอง	กองสวัสดิการสังคม
๒.	โครงการส่งเสริมและสนับสนุนกลุ่มอาชีพ	-เพื่อส่งเสริมและสนับสนุนพัฒนา กลุ่มอาชีพ -เพื่อส่งเสริมให้เกิดรายได้และทุนหมุนเวียนภายในชุมชน -เพื่อให้ชุมชนมีระบบการบริการจัดการที่ดีในกลุ่มอาชีพ	-จัดการอบรมให้ความรู้ในการพัฒนาคุณภาพผลิตภัณฑ์ของกลุ่ม -ส่งเสริมการตลาดเพิ่มรายได้ กลุ่มอาชีพ ตำบลถาวร	๓๐,๐๐๐	๓๐,๐๐๐	๓๐,๐๐๐	๓๐,๐๐๐	๓๐,๐๐๐	จำนวนกลุ่มอาชีพ ผู้เข้าร่วมกิจกรรม สามารถพัฒนาผลิตภัณฑ์ของกลุ่มได้	-ส่งเสริมพัฒนา กลุ่มอาชีพ -ก่อให้เกิดรายได้และทุนหมุนเวียน กลุ่มอาชีพ ต่างๆในตำบลถาวรมีความเข้มแข็ง	กองสวัสดิการสังคม

แผนงานสร้างความเข้มแข็งของชุมชน

ที่	โครงการ	วัตถุประสงค์	เป้าหมาย (ผลผลิตของ โครงการ)	งบประมาณ					ตัวชี้วัด (KPI)	ผลที่คาดว่าจะได้รับ	หน่วยงาน รับผิดชอบ หลัก
				๒๕๖๖ (บาท)	๒๕๖๗ (บาท)	๒๕๖๘ (บาท)	๒๕๖๙ (บาท)	๒๕๗๐ (บาท)			
๓.	โครงการส่งเสริมกิจกรรมผู้สูงอายุเพิ่มพลังภูมิปัญญาผู้สูงอายุ	เพื่อให้ผู้สูงอายุที่มีภูมิปัญญาได้มีส่วนร่วมในการถ่ายทอดภูมิปัญญาให้กับอนุชนรุ่นหลัง	ประชาชนที่สนใจในเขตพื้นที่ตำบลทั้ง ๑๑ หมู่บ้าน	๓๐,๐๐๐	๓๐,๐๐๐	๓๐,๐๐๐	๓๐,๐๐๐	๓๐,๐๐๐	ชุมชนได้รับการถ่ายทอดความรู้ด้านภูมิปัญญาจากผู้สูงอายุ	ผู้สูงอายุได้แสดงออกถึงความรู้ความสามารถ	กองสวัสดิการสังคม
๔.	โครงการฝึกอาชีพเสริมของผู้ว่างงาน	เพื่อแก้ไขปัญหาผู้ว่างงานหรือผู้ต้องการมีงานทำ	ประชาชนที่สนใจในเขตพื้นที่ตำบลถาวรทั้ง ๑๑ หมู่บ้าน	๓๐,๐๐๐	๓๐,๐๐๐	๓๐,๐๐๐	๓๐,๐๐๐	๓๐,๐๐๐	จำนวนผู้เข้ารับการอบรม	ผู้เข้ารับการอบรมสามารถนำความรู้ไปประกอบอาชีพได้	กองสวัสดิการสังคม
๕.	โครงการส่งเสริมกิจกรรมเด็กและเยาวชน	เพื่อส่งเสริมบทบาทเด็กและเยาวชน	เด็กและเยาวชนในตำบล	๓๐,๐๐๐	๓๐,๐๐๐	๓๐,๐๐๐	๓๐,๐๐๐	๓๐,๐๐๐	จำนวนเด็กและเยาวชนเข้าร่วมกิจกรรม	เด็กมีทักษะและมีประสบการณ์เพิ่มขึ้น	กองสวัสดิการสังคม

แผนงานสร้างความเข้มแข็งของชุมชน

ที่	โครงการ	วัตถุประสงค์	เป้าหมาย (ผลผลิตของ โครงการ)	งบประมาณ					ตัวชี้วัด (KPI)	ผลที่คาดว่าจะได้รับ	หน่วยงาน รับผิดชอบ หลัก
				๒๕๖๖ (บาท)	๒๕๖๗ (บาท)	๒๕๖๘ (บาท)	๒๕๖๙ (บาท)	๒๕๗๐ (บาท)			
๖.	โครงการพัฒนาคุณภาพชีวิตผู้ประสบปัญหาความเดือดร้อนทางสังคม	เพื่อการพัฒนาคุณภาพชีวิตผู้ประสบปัญหาความเดือดร้อนทางสังคม	ประชาชนที่ได้รับผลกระทบและประสบปัญหาความเดือดร้อนทางสังคมในพื้นที่ตำบลถาวร ทั้ง ๑๑ หมู่บ้าน	๓๐,๐๐๐	๓๐,๐๐๐	๓๐,๐๐๐	๓๐,๐๐๐	๓๐,๐๐๐	ประชาชนมีคุณภาพชีวิตที่ดีขึ้น	ประชาชนได้รับการช่วยเหลือและพัฒนาคุณภาพชีวิตที่ดีขึ้น	กองสวัสดิการสังคม
๗.	โครงการกิจกรรมของดีถาวร	-เพื่อส่งเสริมกลุ่มอาชีพในชุมชน -เพื่อสร้างรายได้เสริมให้กับกลุ่มและผู้สนใจ -เพื่อค้นหาผลิตภัณฑ์ที่มีความโดดเด่น	กลุ่มอาชีพในชุมชนและผู้สนใจ ทั้ง ๑๑ ชุมชน และเจ้าหน้าที่ผู้เกี่ยวข้อง	๕,๐๐๐	๕,๐๐๐	๕,๐๐๐	๕,๐๐๐	๕,๐๐๐	ชุมชนและกลุ่มอาชีพได้คิดสรรผลิตภัณฑ์ที่มีความโดดเด่น	-กลุ่มอาชีพมีสถานที่จำหน่ายผลิตภัณฑ์ -สมาชิกกลุ่มมีรายได้	กองสวัสดิการสังคม

แผนงานสร้างความเข้มแข็งของชุมชน

ที่	โครงการ	วัตถุประสงค์	เป้าหมาย (ผลผลิตของ โครงการ)	งบประมาณ					ตัวชี้วัด (KPI)	ผลที่คาดว่าจะได้รับ	หน่วยงาน รับผิดชอบ หลัก
				๒๕๖๖ (บาท)	๒๕๖๗ (บาท)	๒๕๖๘ (บาท)	๒๕๖๙ (บาท)	๒๕๗๐ (บาท)			
๘.	โครงการอบรมฟื้นฟู ผู้ปฏิบัติงานด้าน การแพทย์ฉุกเฉิน	เพื่อให้ผู้ปฏิบัติงานมี ความรู้และความ ชำนาญในการ ปฏิบัติหน้าที่	เจ้าหน้าที่ ที่ได้ มอบหมายใน การปฏิบัติงาน ด้านการแพทย์ ฉุกเฉินและ เจ้าหน้าที่งาน ป้องกันฯ	๒๐,๐๐๐	๒๐,๐๐๐	๒๐,๐๐๐	๒๐,๐๐๐	๒๐,๐๐๐	ผู้เข้ารับการ อบรม สามารถ นำไปปฏิบัติ หน้าที่ได้ ถูกต้อง	เพื่อให้ ผู้ปฏิบัติงานมี ความรู้และ ความชำนาญ ในการปฏิบัติ หน้าที่	สำนักปลัด งานป้องกันฯ
๙.	กิจกรรมรณรงค์ ป้องกันแก้ไขปัญหา ยาเสพติด	เพื่อเผยแพร่ความรู้ เกี่ยวกับโทษและพิษ ภัยของยาเสพติดแก่ เด็กเยาวชนและ ประชาชนในเขต เทศบาล	จัดกิจกรรมเพื่อ รณรงค์และ ป้องกันยาเสพติด ในเขตเทศบาล	๑๐,๐๐๐	๑๐,๐๐๐	๑๐,๐๐๐	๑๐,๐๐๐	๑๐,๐๐๐	เด็ก เยาวชน และ ประชาชน ห่างไกล ไม่ เกี่ยวข้องกับ ยาเสพติด	เด็ก เยาวชน และประชาชน ได้รับความรู้ เกี่ยวกับยาเสพติดและ สามารถนำไป เผยแพร่ใน ชุมชน	สำนักปลัด งานป้องกันฯ
๑๐.	โครงการฝึกอบรมให้ ความรู้การปฐม พยาบาลเบื้องต้น และการช่วยเหลือ ฟื้นคืนชีพ (CPR)	เพื่อให้ประชาชนมี ความรู้สามารถปฐม พยาบาลเบื้องต้น และการช่วยเหลือ ฟื้นคืนชีพ(CPR)แก่ ผู้ป่วยฉุกเฉิน	อบรมให้ความรู้ แก่ประชาชน ในเขตเทศบาล	๓๐,๐๐๐	๓๐,๐๐๐	๓๐,๐๐๐	๓๐,๐๐๐	๓๐,๐๐๐	ผู้เข้าอบรม สามารถ ช่วยเหลือ ผู้ป่วย เบื้องต้นได้	ผู้เข้าอบรมมี ความรู้สามารถ ช่วยเหลือ ผู้ป่วยฉุกเฉินได้	สำนักปลัด งานป้องกันฯ
รวม	๑๐ โครงการ	-	-	๒๔๕,๐๐๐	๒๔๕,๐๐๐	๒๔๕,๐๐๐	๒๔๕,๐๐๐	๒๔๕,๐๐๐	-	-	-

แผนงานอุตสาหกรรมและการโยธา

ที่	โครงการ	วัตถุประสงค์	เป้าหมาย (ผลผลิตของ โครงการ)	งบประมาณ					ตัวชี้วัด (KPI)	ผลที่คาดว่าจะได้รับ	หน่วยงาน รับผิดชอบ หลัก
				๒๕๖๖ (บาท)	๒๕๖๗ (บาท)	๒๕๖๘ (บาท)	๒๕๖๙ (บาท)	๒๕๗๐ (บาท)			
๑.	โครงการก่อสร้างอาคารตลาดลานค้าชุมชน หมู่ที่ ๓ บ้านตลาดแย้	-เพื่อให้มีสถานที่จำหน่ายสินค้าที่เพียงพอและได้มาตรฐานถูกหลักอนามัย	ก่อสร้างอาคารตลาดขนาดกว้างประมาณ ๑๒ เมตรยาวประมาณ ๑๒ เมตร	๙๕๗,๓๐๐					ตลาดได้มาตรฐานตามแบบ	ประชาชนมีสถานที่จำหน่ายสินค้า	สาธารณสุขและสิ่งแวดล้อม
๒.	โครงการก่อสร้างศูนย์จำหน่ายผลิตภัณฑ์ชุมชน หมู่ที่ ๑ บ้านถาวร	-เพื่อส่งเสริมกลุ่มอาชีพ -มีสถานที่เป็นศูนย์กลางในการจำหน่ายผลิตภัณฑ์	ความกว้าง ๖ เมตร ยาว ๑๒ เมตร	๕๕๐,๐๐๐	-	-	-	-	มีสถานที่จำหน่ายสินค้าชุมชน	-กลุ่มอาชีพมีสถานที่จำหน่ายผลิตภัณฑ์	กองสวัสดิการสังคม
๓.	โครงการปรับปรุงอาคารศูนย์ส่งเสริมอาชีพและพัฒนาคุณภาพชีวิตผู้สูงอายุ	เพื่อรองรับการจัดกิจกรรมผู้สูงอายุในตำบล	จำนวนพื้นที่รวม ๑๒๓ ตารางเมตร	๕๐,๐๐๐	-	-	-	-	มีสถานที่รองรับในการจัดกิจกรรม	เป็นศูนย์กลางในการจัดกิจกรรมต่างๆ	กองสวัสดิการสังคม
รวม	๓ โครงการ	-	-	๑,๕๕๗,๓๐๐	-	-	-	-	-	-	-

แผนงานการเกษตร

ที่	โครงการ	วัตถุประสงค์	เป้าหมาย (ผลผลิตของ โครงการ)	งบประมาณ					ตัวชี้วัด (KPI)	ผลที่คาดว่าจะได้รับ	หน่วยงาน รับผิดชอบ หลัก
				๒๕๖๖ (บาท)	๒๕๖๗ (บาท)	๒๕๖๘ (บาท)	๒๕๖๙ (บาท)	๒๕๗๐ (บาท)			
๑.	โครงการส่งเสริมการปลูกหญ้าแฝกตามแนวพระราชดำรินวพระราชาดำริ	เพื่อป้องกันการชะล้างของหน้าดินและเพิ่มจุลินทรีย์	ประชาชนที่สนใจ ทั้ง ๑๑ หมู่บ้าน	๒๐,๐๐๐	๒๐,๐๐๐	๒๐,๐๐๐	๒๐,๐๐๐	๒๐,๐๐๐	จำนวนประชาชนที่เข้าร่วมโครงการ	มีหญ้าแฝกป้องกันการชะล้างของหน้าดินเพิ่มขึ้น	สำนักปลัด งานส่งเสริม การเกษตร
๒.	โครงการฝึกอบรมให้ความรู้การทำน้ำหมักชีวภาพ	เพื่อให้เกษตรกรมีความรู้ในการทำน้ำหมักชีวภาพใช้เอง	ประชาชนที่สนใจ ทั้ง ๑๑ หมู่บ้าน	๓๐,๐๐๐	๓๐,๐๐๐	๓๐,๐๐๐	๓๐,๐๐๐	๓๐,๐๐๐	จำนวนเกษตรกรที่เข้าร่วมโครงการ	ลดต้นทุนการใช้สารเคมีโดยการผลิตน้ำหมักไว้ใช้เอง	สำนักปลัด งานส่งเสริม การเกษตร
๓.	โครงการปล่อยสัตว์น้ำเฉลิมพระเกียรติ	เพื่อเพิ่มปริมาณสัตว์น้ำในแหล่งน้ำธรรมชาติ	แหล่งน้ำในเขตตำบลถาวร	๓๐,๐๐๐	๓๐,๐๐๐	๓๐,๐๐๐	๓๐,๐๐๐	๓๐,๐๐๐	ปริมาณสัตว์น้ำเพิ่มขึ้น	จำนวนสัตว์เพิ่มขึ้น	สำนักปลัด งานส่งเสริม การเกษตร

แผนงานการเกษตร

ที่	โครงการ	วัตถุประสงค์	เป้าหมาย (ผลผลิตของ โครงการ)	งบประมาณ					ตัวชี้วัด (KPI)	ผลที่คาดว่าจะได้รับ	หน่วยงาน รับผิดชอบ หลัก
				๒๕๖๖ (บาท)	๒๕๖๗ (บาท)	๒๕๖๘ (บาท)	๒๕๖๙ (บาท)	๒๕๗๐ (บาท)			
๔.	โครงการศึกษาดูงาน นอกสถานที่เกี่ยวกับการ เกษตรทฤษฎี ตามแนวพระราชดำริ	เพื่อเพิ่มความรู้ ของเกษตรกรใน เขตพื้นที่ตำบล ถาวร	เกษตรกรทั้ง ๑๑ หมู่บ้าน หมู่บ้านละ ๕ คน	๑๐๐,๐๐๐	๑๐๐,๐๐๐	๑๐๐,๐๐๐	๑๐๐,๐๐๐	๑๐๐,๐๐๐	จำนวน เกษตรกรที่ เข้าร่วม โครงการ	นำความรู้ไป สานต่อ กิจกรรมของ เกษตรกรได้	สำนักปลัด งานส่งเสริม การเกษตร
๕.	โครงการฝึกอบรม การผลิตข้าวอินทรีย์	เพื่อเพิ่มความรู้ และทักษะของ การผลิตข้าว อินทรีย์	เกษตรกรทั้ง ๑๑ หมู่บ้าน หมู่บ้านละ ๑๐ คน	๒๕,๐๐๐	๒๕,๐๐๐	๒๕,๐๐๐	๒๕,๐๐๐	๒๕,๐๐๐	จำนวน เกษตรกร ประชาชน ที่เข้าร่วม โครงการ	มีความรู้และ ทักษะการ ผลิตข้าว อินทรีย์	สำนักปลัด งานส่งเสริม การเกษตร
๖.	โครงการฝึกอบรม เชิงข่าวและสาธิตการ ปลูกพืชบำรุงดิน	เพื่อเพิ่ม อินทรีย์วัตถุ ในดิน	เกษตรกรทั้ง ๑๑ หมู่บ้าน หมู่บ้านละ ๑๐ คน	๒๕,๐๐๐	๒๕,๐๐๐	๒๕,๐๐๐	๒๕,๐๐๐	๒๕,๐๐๐	จำนวน เกษตรกรที่ เข้าร่วม โครงการ	เกษตรกร สามารถนำ ความรู้ที่ได้ไป พัฒนาต่อได้	สำนักปลัด งานส่งเสริม การเกษตร
๗.	โครงการฝึกอบรม การทำเชื้อราชนิด ต่าง ๆ ที่เป็น ประโยชน์ต่อพืช	เพื่อเพิ่มความรู้ ให้แก่เกษตรกร	เกษตรกรทั้ง ๑๑ หมู่บ้าน หมู่บ้านละ ๕ คน	๒๕,๐๐๐	๒๕,๐๐๐	๒๕,๐๐๐	๒๕,๐๐๐	๒๕,๐๐๐	ร้อยละ ๗๐ ของจำนวน ที่เข้าร่วม โครงการ	เกษตรกร สามารถทำ เชื้อราใช้เอง ได้	สำนักปลัด งานส่งเสริม การเกษตร

แผนงานการเกษตร

ที่	โครงการ	วัตถุประสงค์	เป้าหมาย (ผลผลิตของ โครงการ)	งบประมาณ					ตัวชี้วัด (KPI)	ผลที่คาดว่าจะ ได้รับ	หน่วยงาน รับผิดชอบ หลัก
				๒๕๖๖ (บาท)	๒๕๖๗ (บาท)	๒๕๖๘ (บาท)	๒๕๖๙ (บาท)	๒๕๗๐ (บาท)			
๘.	โครงการฝึกอบรมเกษตรกรเพื่อเพิ่มประสิทธิภาพการเลี้ยงโคเนื้อ	เพื่อพัฒนาการเลี้ยงโคเนื้อของเกษตรกร	เกษตรกรทั้ง ๑๑ หมู่บ้าน ที่เลี้ยงโคเนื้อ	๓๕,๐๐๐	๓๕,๐๐๐	๓๕,๐๐๐	๓๕,๐๐๐	๓๕,๐๐๐	ร้อยละ๗๐ ของจำนวนเกษตรกรที่เข้าร่วมโครงการ	เกษตรกรสามารถพัฒนาการเลี้ยงโคเนื้อได้ดียิ่งขึ้น	สำนักปลัด งานส่งเสริม การเกษตร
๙.	โครงการศูนย์เรียนรู้เศรษฐกิจชุมชนตำบลถาวร	เพื่อพัฒนาและสร้างเครือข่ายเกษตรกรในพื้นที่	คณะกรรมการศบกต. ถาวรและเกษตรกร	๕๐,๐๐๐	๕๐,๐๐๐	๕๐,๐๐๐	๕๐,๐๐๐	๕๐,๐๐๐	ชุมชนได้เข้ามาศึกษาเรียนรู้และนำไปใช้	เป็นศูนย์กลางแหล่งเรียนรู้	สำนักปลัด งานส่งเสริม การเกษตร
๑๐.	โครงการบริหารจัดการน้ำตามหลักปรัชญาเศรษฐกิจพอเพียงด้วยศาสตร์พระราชา (ธนาคารน้ำใต้ดิน)	เพื่อส่งเสริมให้ความรู้ความเข้าใจในการพัฒนาตนเองพัฒนาชุมชนตามแนวปรัชญาเศรษฐกิจพอเพียง	คณะผู้บริหารสมาชิกสภาเทศบาล พนักงานเทศบาล ผู้นำชุมชน และประชาชนทั่วไปในเขตเทศบาลถาวร	๑๒๐,๐๐๐	๑๒๐,๐๐๐	๑๒๐,๐๐๐	๑๒๐,๐๐๐	๑๒๐,๐๐๐	ร้อยละ๗๐ ของจำนวนผู้ที่เข้าร่วมโครงการ	คณะผู้บริหารสมาชิกสภาเทศบาลพนักงานเทศบาลพนักงานจ้าง ผู้นำชุมชนนำความรู้มาพัฒนาองค์กรมีประสิทธิภาพ	สำนักปลัด งานส่งเสริม การเกษตร

แผนงานการเกษตร

ที่	โครงการ	วัตถุประสงค์	เป้าหมาย (ผลผลิตของ โครงการ)	งบประมาณ					ตัวชี้วัด (KPI)	ผลที่คาดว่าจะได้รับ	หน่วยงาน รับผิดชอบ หลัก
				๒๕๖๖ (บาท)	๒๕๖๗ (บาท)	๒๕๖๘ (บาท)	๒๕๖๙ (บาท)	๒๕๗๐ (บาท)			
๑๑.	โครงการประกวดโค-กระบือพื้นเมือง	เพื่อส่งเสริมให้เกษตรกรได้พัฒนาสายพันธุ์โค-กระบือพื้นเมือง รองรับการตลาดในอนาคต	ประชาชนที่สนใจ ทั้ง ๑๑ หมู่บ้าน	๑๐๐,๐๐๐	๑๐๐,๐๐๐	๑๐๐,๐๐๐	๑๐๐,๐๐๐	๑๐๐,๐๐๐	ร้อยละ๗๐ ของจำนวนประชาชนที่เข้าร่วมโครงการ	เกษตรกรมีความรู้ในการเลี้ยงโค-กระบือเพิ่มขึ้น เพิ่มรายได้ให้กับครอบครัว	สำนักปลัด งานส่งเสริม การเกษตร
๑๒.	โครงการสนับสนุนศูนย์บริการและถ่ายทอดเทคโนโลยีการเกษตร	ขับเคลื่อนกิจกรรมบริหารจัดการ ศูนย์บริการและถ่ายทอดเทคโนโลยีการเกษตรตำบลถาวรให้เข้มแข็ง	คณะกรรมการ ศบกต.ถาวรและเกษตรกร	๓๐,๐๐๐	๓๐,๐๐๐	๓๐,๐๐๐	๓๐,๐๐๐	๓๐,๐๐๐	กิจกรรมการบริหารจัดการเพิ่มขึ้น	ศูนย์บริการและถ่ายทอดเทคโนโลยีการเกษตรประจำตำบลถาวรได้รับการพัฒนาเพื่อให้สามารถรองรับงานบริหารประชาชนด้านการเกษตรและเป็นศูนย์การเรียนรู้	สำนักปลัด งานส่งเสริม การเกษตร

แผนงานการเกษตร

ที่	โครงการ	วัตถุประสงค์	เป้าหมาย (ผลผลิตของ โครงการ)	งบประมาณ					ตัวชี้วัด (KPI)	ผลที่คาดว่าจะ ได้รับ	หน่วยงาน รับผิดชอบ หลัก
				๒๕๖๖ (บาท)	๒๕๖๗ (บาท)	๒๕๖๘ (บาท)	๒๕๖๙ (บาท)	๒๕๗๐ (บาท)			
๑๓.	โครงการส่งเสริมการปลูกพืชใช้น้ำน้อยเพื่อสร้างรายได้ให้เกษตรกร	เพื่อให้เกิดบริหารจัดการพื้นที่ให้สอดคล้องกับสถานการณ์	เกษตรกรทั้ง ๑๑ หมู่บ้าน หมู่ละ ๑๐ คน	๓๐,๐๐๐	๓๐,๐๐๐	๓๐,๐๐๐	๓๐,๐๐๐	๓๐,๐๐๐	ร้อยละ ๗๐ ของจำนวนประชาชนที่เข้าร่วมโครงการ	ในช่วงฝนทิ้งช่วง/ฝนแล้งเกษตรกรมีรายได้	สำนักปลัด งานส่งเสริม การเกษตร
๑๔.	โครงการอนุรักษ์พันธุกรรมพืชอันเนื่องมาจากพระราชดำริของสมเด็จพระเทพสุตาฯ (อพ.สธ.)	เพื่อสนองพระราชดำริโครงการอนุรักษ์พันธุกรรมพืชอันเนื่องมาจากพระราชดำริ	พื้นที่สาธารณะในเขตเทศบาลตำบลถาวร	๒๐๐,๐๐๐	๒๐๐,๐๐๐	๒๐๐,๐๐๐	๒๐๐,๐๐๐	๒๐๐,๐๐๐	สำรวจทรัพยากรท้องถิ่นและทำรหัสพิกัด	มีส่วนร่วมและจิตสำนึกในอนุรักษ์ทรัพยากรท้องถิ่นของเด็กนักเรียนเยาวชนประชาชนส่วนราชการในการจัดทำฐานทรัพยากรท้องถิ่นระดับตำบล	สำนักปลัด งานส่งเสริม การเกษตร

แผนงานการเกษตร

ที่	โครงการ	วัตถุประสงค์	เป้าหมาย (ผลผลิตของ โครงการ)	งบประมาณ					ตัวชี้วัด (KPI)	ผลที่คาดว่าจะ ได้รับ	หน่วยงาน รับผิดชอบ หลัก
				๒๕๖๖ (บาท)	๒๕๖๗ (บาท)	๒๕๖๘ (บาท)	๒๕๖๙ (บาท)	๒๕๗๐ (บาท)			
๑๕.	โครงการควบคุมและ ป้องกันโรคติดต่อ สัตว์	เพื่อเป็นการ ป้องกันไม่ให้เกิด ความเสียหาย	เกษตรกรผู้เลี้ยง สัตว์ในเขต เทศบาลตำบล ถาวร	๕๐,๐๐๐	๕๐,๐๐๐	๕๐,๐๐๐	๕๐,๐๐๐	๕๐,๐๐๐	แบบตอบ รับความ พอใจ	สามารถ ป้องกันไม่ ให้เกิดความ เสียหาย	สำนักปลัด งานส่งเสริม การเกษตร
รวม	๑๕ โครงการ	-	-	๘๗๐,๐๐๐	๘๗๐,๐๐๐	๘๗๐,๐๐๐	๘๗๐,๐๐๐	๘๗๐,๐๐๐	-	-	-

แผนงานบริหารงานทั่วไป

ที่	โครงการ	วัตถุประสงค์	เป้าหมาย (ผลผลิตของ โครงการ)	งบประมาณ					ตัวชี้วัด (KPI)	ผลที่คาดว่าจะ ได้รับ	หน่วยงาน รับผิดชอบ หลัก
				๒๕๖๖ (บาท)	๒๕๖๗ (บาท)	๒๕๖๘ (บาท)	๒๕๖๙ (บาท)	๒๕๗๐ (บาท)			
๑	อุดหนุนสำนักงาน เหล่ากาชาดจังหวัด บุรีรัมย์	เพื่อช่วยเหลือ สังคมและ กิจกรรมสา ธารณกุศล ต่าง ๆ ของ จังหวัดบุรีรัมย์	ประชาชนใน จังหวัดบุรีรัมย์	๒๐,๐๐๐	๒๐,๐๐๐	๒๐,๐๐๐	๒๐,๐๐๐	๒๐,๐๐๐	สามารถให้ ความ ช่วยเหลือ ประชาชน กลุ่มเป่า หมายอย่าง รวดเร็ว และทันต่อ เหตุการณ์	สามารถให้ ความ ช่วยเหลือ ประชาชน กลุ่มเป่า หมายอย่าง รวดเร็วและ ทันต่อ เหตุการณ์	สำนักงาน เหล่ากาชาด จังหวัดบุรีรัมย์
รวม	๑ โครงการ	-	-	๒๐,๐๐๐	๒๐,๐๐๐	๒๐,๐๐๐	๒๐,๐๐๐	๒๐,๐๐๐	-	-	-

แผนงานสาธารณสุข

ที่	โครงการ	วัตถุประสงค์	เป้าหมาย (ผลผลิตของ โครงการ)	งบประมาณ					ตัวชี้วัด (KPI)	ผลที่คาดว่าจะ ได้รับ	หน่วยงาน รับผิดชอบ หลัก
				๒๕๖๖ (บาท)	๒๕๖๗ (บาท)	๒๕๖๘ (บาท)	๒๕๖๙ (บาท)	๒๕๗๐ (บาท)			
๑	อุดหนุนกิจกรรม บริการสาธารณสุข มูลฐานชุมชน	สนับสนุนการ พัฒนาระบบ สาธารณสุขมูล ฐาน	สาธารณสุขมูล ฐาน ๑๑ หมู่บ้าน	๘๒,๕๐๐	๘๒,๕๐๐	๘๒,๕๐๐	๘๒,๕๐๐	๘๒,๕๐๐	สาธารณสุข มูลฐานได้รับ อุดหนุนและ ได้ดำเนินการ กิจกรรม	สาธารณสุข มูลฐานได้ พัฒนา	กอง สาธารณสุข และ สิ่งแวดล้อม
๒.	อุดหนุนโครงการ อบรมหมอหมู่บ้านใน พระราชประสงค์	๑.เพื่อให้มีผู้มี ความรู้ทางการ รักษาโรคอย่าง ง่ายประจำ หมู่บ้าน ๒.เพื่อให้ ประชาชนใน พื้นที่ได้รับการ ดูแลอย่างใกล้ชิด จากหมอหมู่บ้าน เมื่อเจ็บป่วย ๓.เพื่อให้ ประชาชนได้รับ การรักษาโรค เบื้องต้น ก่อน การส่งต่อไปร ักษาที่ โรงพยาบาล	๑.ให้ผู้มีความรู้ ทางการรักษาโรค อย่างง่ายประจำ หมู่บ้าน ๒.ประชาชนใน พื้นที่ได้รับการ ดูแลอย่างใกล้ชิด จากหมอหมู่บ้าน เมื่อเจ็บป่วย ๓.ประชาชนได้รับ การรักษาเบื้องต้น ก่อนการส่งต่อไป รักษาที่ โรงพยาบาล หมู่ที่ ๑ บ้าน ถาวร	๒๐,๐๐๐	๒๐,๐๐๐	๒๐,๐๐๐	๒๐,๐๐๐	๒๐,๐๐๐	ประชาชน ได้รับการ ดูแลรักษา โรคใน เบื้องต้นเมื่อ เจ็บป่วยก่อน การส่งต่อไป รักษาที่ โรงพยาบาล	ประชาชนใน พื้นที่ได้รับ การดูแลและ ให้คำแนะนำ จากหมอ ประจำ หมู่บ้านทำให้ รู้จักวิธีการ ดูแลสุขภาพ ตนเองและ ได้รับการ รักษาโรคใน เบื้องต้นเมื่อ เจ็บป่วย	กอง สาธารณสุข และ สิ่งแวดล้อม

แผนงานสาธารณสุข

ที่	โครงการ	วัตถุประสงค์	เป้าหมาย (ผลผลิตของ โครงการ)	งบประมาณ					ตัวชี้วัด (KPI)	ผลที่คาดว่าจะ ได้รับ	หน่วยงาน รับผิดชอบ หลัก
				๒๕๖๖ (บาท)	๒๕๖๗ (บาท)	๒๕๖๘ (บาท)	๒๕๖๙ (บาท)	๒๕๗๐ (บาท)			
๓.	โครงการปรับปรุง ภาวะโภชนาการและ สุขภาพเด็กของ สมเด็จพระกนิษฐาธิ ราชเจ้า กรมสมเด็จพระ เทพรัตนราชสุดา เจ้าฟ้ามหาจักรีสิริน ธร มหาวชิราลง กรณวราชนกดี สิริ กิจการิณีพิริยพัฒน์ รัฐสีมาคุณากรปิย ชาติ สยามบรมราช กุมารี	๑.เพื่อค้นหาเด็ก ขาดสารอาหาร รายใหม่เพื่อ ติดตามและดูแล เด็กขาด สารอาหารทั้ง รายใหม่และราย เก่าอย่าง ต่อเนื่อง ๒.เพื่อให้ ผู้ปกครองเด็ก สามารถจัด อาหารที่มี คุณค่าและ เหมาะสมกับวัย ให้แก่เด็กที่ขาด สารอาหารได้ อย่างถูกต้อง	๑.สามารถติดตาม และดูแลเด็กขาด สารอาหารอย่าง ต่อเนื่อง ๒.ผู้ปกครองเด็กมี ความรู้เกี่ยวกับ การจัดหาอาหาร ที่มีคุณค่าแก่เด็ก ๓.เด็กขาด สารอาหาร น้ำหนักขึ้น กว่าเดิม ขาดสารอาหาร ๔.สามารถทราบ สาเหตุของการ ขาดสารอาหาร เด็ก หมู่ที่ ๒ บ้านน้อย	๒๐,๐๐๐	๒๐,๐๐๐	๒๐,๐๐๐	๒๐,๐๐๐	๒๐,๐๐๐	เด็กในชุมชน ที่ขาด สารอาหาร ได้รับการ ดูแลให้มี สุขภาพที่ดี ขึ้น	-เด็กขาด สารอาหาร ได้รับการดูแล อย่างต่อเนื่อง และมีภาวะ โภชนาการ เพิ่มขึ้น -ผู้ปกครอง เด็กมีความรู้ ในการจัดหา อาหารที่มี ประโยชน์และ เหมาะสมแก่ เด็กและที่เด็ก ขาด สารอาหาร	กอง สาธารณสุข และ สิ่งแวดล้อม

แผนงานสาธารณสุข

ที่	โครงการ	วัตถุประสงค์	เป้าหมาย (ผลผลิตของ โครงการ)	งบประมาณ					ตัวชี้วัด (KPI)	ผลที่คาดว่าจะ ได้รับ	หน่วยงาน รับผิดชอบ หลัก
				๒๕๖๖ (บาท)	๒๕๖๗ (บาท)	๒๕๖๘ (บาท)	๒๕๖๙ (บาท)	๒๕๗๐ (บาท)			
๔.	โครงการปรับปรุง ภาวะโภชนาการและ สุขภาพเด็กของ สมเด็จพระกนิษฐาธิ ราชเจ้า กรมสมเด็จพระ เทพรัตนราชสุดา เจ้าฟ้ามหาจักรีสิริน ธร มหาวชิราลง กรณวราชนกดี สิริ กิจการิณีพิริยพัฒน์ รัฐสีมาคุณากรปิย ชาติ สยามบรมราช กุมารี	๑.เพื่อค้นหาเด็ก ขาดสารอาหาร รายใหม่เพื่อ ติดตามและดูแล เด็กขาด สารอาหารทั้ง รายใหม่และราย เก่าอย่าง ต่อเนื่อง ๒.เพื่อให้ ผู้ปกครองเด็ก สามารถจัด อาหารที่มี คุณค่าและ เหมาะสมกับวัย ให้แก่เด็กที่ขาด สารอาหารได้ อย่างถูกต้อง	๑.สามารถติดตาม และดูแลเด็กขาด สารอาหารอย่าง ต่อเนื่อง ๒.ผู้ปกครองเด็กมี ความรู้เกี่ยวกับ การจัดหาอาหาร ที่มีคุณค่าแก่เด็ก ๓.เด็กขาด สารอาหาร น้ำหนักขึ้น กว่าเดิม ขาดสารอาหาร ๔.สามารถทราบ สาเหตุของการ ขาดสารอาหาร เด็ก หมู่ที่ ๓ บ้านตลาดแย้	๒๐,๐๐๐	๒๐,๐๐๐	๒๐,๐๐๐	๒๐,๐๐๐	๒๐,๐๐๐	เด็กในชุมชน ที่ขาด สารอาหาร ได้รับการ ดูแลให้มี สุขภาพที่ดี ขึ้น	เด็กขาด สารอาหาร ได้รับการดูแล อย่างต่อเนื่อง และมีภาวะ โภชนาการ เพิ่มขึ้น ผู้ปกครองเด็ก มีความรู้ใน การจัดหา อาหารที่มี ประโยชน์และ เหมาะสมแก่ เด็กและที่เด็ก ขาด สารอาหาร	กอง สาธารณสุข และ สิ่งแวดล้อม

แผนงานสาธารณสุข

ที่	โครงการ	วัตถุประสงค์	เป้าหมาย (ผลผลิตของ โครงการ)	งบประมาณ					ตัวชี้วัด (KPI)	ผลที่คาดว่าจะ ได้รับ	หน่วยงาน รับผิดชอบ หลัก
				๒๕๖๖ (บาท)	๒๕๖๗ (บาท)	๒๕๖๘ (บาท)	๒๕๖๙ (บาท)	๒๕๗๐ (บาท)			
๕.	อุดหนุนโครงการควบคุมโรคหนองพยาธิของสมเด็จพระกนิษฐาธิราชเจ้า กรมสมเด็จพระเทพรัตนราชสุดา เจ้าฟ้ามหาวชิราลงกรณวราชนกดี สิริกิจการิณีพิริยพัฒนรัฐสีมาคุณากรปิยชาติ สยามบรมราชกุมารี	๑.เพื่อค้นหาผู้ที่มีภาวะเสี่ยงการเกิดโรคหนองพยาธิ ๒.เพื่อให้ประชากรกลุ่มเสี่ยงได้รับความรู้เรื่องการปฏิบัติตัวในการเลือกรับประทานอาหาร ๓.เพื่อให้ผู้ป่วยด้วยโรคหนองพยาธิได้รับการรักษาอย่างถูกต้องและเหมาะสม	๑.ประชาชน อายุ ๑๕ ปีขึ้นไปได้รับการตรวจสุขภาพประจำปี ๒.ประชาชนเกิดความตื่นตัวตระหนักต่อการดูแลสุขภาพตนเอง ๓.มีมาตรการและวิธีการเชิงรุกในการส่งเสริมสุขภาพของชุมชน ๔.ประชาชนใส่ใจดูแลสุขภาพตนเองมากขึ้น หมู่ที่ ๔ บ้านหนองหิน	๒๐,๐๐๐	๒๐,๐๐๐	๒๐,๐๐๐	๒๐,๐๐๐	๒๐,๐๐๐	ประชากรกลุ่มเสี่ยงไม่เป็นโรคหนองพยาธิ	๑.ทำให้ทราบสถานการณ์ของโรคพยาธิของประชาชนในพื้นที่ ๒.ประชากรกลุ่มเสี่ยงมีความรู้และความสามารถปฏิบัติตัวอย่างถูกต้อง ๓.ผู้ป่วยได้รับการรักษาจากแพทย์	กองสาธารณสุขและสิ่งแวดล้อม

แผนงานสาธารณสุข

ที่	โครงการ	วัตถุประสงค์	เป้าหมาย (ผลผลิตของ โครงการ)	งบประมาณ					ตัวชี้วัด (KPI)	ผลที่คาดว่าจะ ได้รับ	หน่วยงาน รับผิดชอบ หลัก
				๒๕๖๖ (บาท)	๒๕๖๗ (บาท)	๒๕๖๘ (บาท)	๒๕๖๙ (บาท)	๒๕๗๐ (บาท)			
๖.	อุดหนุนโครงการควบคุมโรคหนองพยาธิของสมเด็จพระกนิษฐาธิราชเจ้า กรมสมเด็จพระเทพรัตนราชสุดา เจ้าฟ้ามหาวชิราลงกรณ วัฒนราชภัฏศิริกิจจาริณีพิริยพัฒนรัฐสีมาคุณากรปิยชาติ สยามบรมราชกุมารี	๑. เพื่อค้นหาผู้ที่มีภาวะเสี่ยงการเกิดโรคหนองพยาธิ ๒. เพื่อให้ประชากรกลุ่มเสี่ยงได้รับความรู้เรื่องการปฏิบัติตัวในการเลือกรับประทานอาหาร ๓. เพื่อให้ผู้ป่วยด้วยโรคหนองพยาธิได้รับการรักษาอย่างถูกต้องและเหมาะสม	๑. ประชาชน อายุ ๑๕ ปีขึ้นไปได้รับการตรวจสุขภาพประจำปี ๒. ประชาชนเกิดความตื่นตัวตระหนักต่อการดูแลสุขภาพตนเอง ๓. มีมาตรการและวิธีการเชิงรุกในการส่งเสริมสุขภาพของชุมชน ๔. ประชาชนใส่ใจดูแลสุขภาพตนเองมากขึ้น หมู่ที่ ๕ บ้านหนองปรือ	๒๐,๐๐๐	๒๐,๐๐๐	๒๐,๐๐๐	๒๐,๐๐๐	๒๐,๐๐๐	ประชากรกลุ่มเสี่ยงไม่เป็นโรคหนองพยาธิ	๑. ทำให้ทราบสถานการณ์ของโรคพยาธิของประชาชนในพื้นที่ ๒. ประชากรกลุ่มเสี่ยงมีความรู้และความสามารถปฏิบัติตัวอย่างถูกต้อง ๓. ผู้ป่วยได้รับการรักษาจากแพทย์	กองสาธารณสุขและสิ่งแวดล้อม

แผนงานสาธารณสุข

ที่	โครงการ	วัตถุประสงค์	เป้าหมาย (ผลผลิตของ โครงการ)	งบประมาณ					ตัวชี้วัด (KPI)	ผลที่คาดว่าจะ ได้รับ	หน่วยงาน รับผิดชอบ หลัก
				๒๕๖๖ (บาท)	๒๕๖๗ (บาท)	๒๕๖๘ (บาท)	๒๕๖๙ (บาท)	๒๕๗๐ (บาท)			
๗.	อุดหนุนโครงการ ควบคุมโรค หนองพยาธิของสม สมเด็จพระกนิษฐาธิ ราชเจ้า กรมสมเด็จพระ เทพรัตนราชสุดา เจ้าฟ้ามหาวชิราลง กรณวราชนกคดี สิริ กิจการิณีพิริยพัฒน์ รัฐสีมาคุณากรปิย ชาติ สยามบรมราช กุมารี	๑.เพื่อค้นหาผู้ม ีภาวะเสี่ยงการ เกิดโรค หนองพยาธิ ๒.เพื่อให้ ประชากรกลุ่ม เสี่ยงได้รับ ความรู้เรื่องการ ปฏิบัติตัวในการ เลือก รับประทานอาหาร ๓.เพื่อให้ผู้ป่วย ด้วยโรค หนองพยาธิ ได้รับการรักษา อย่างถูกต้อง และเหมาะสม	๑.ประชาชน อายุ ๑๕ ปีขึ้นไปได้รับ การตรวจสุขภาพ ประจำปี ๒.ประชาชนเกิด ความตื่นตัว ตระหนักต่อการ ดูแลสุขภาพ ตนเอง ๓.มีมาตรการและ วิธีการเชิงรุกใน การส่งเสริม สุขภาพของชุมชน ๔.ประชาชนใส่ใจ ดูแลสุขภาพ ตนเองมากขึ้น หมู่ที่ ๖ บ้าน บุตาพวง	๒๐,๐๐๐	๒๐,๐๐๐	๒๐,๐๐๐	๒๐,๐๐๐	๒๐,๐๐๐	ประชากร กลุ่มเสี่ยงไม่ เป็นโรค หนองพยาธิ	๑.ทำให้ทราบ สถานการณ์ ของโรคพยาธิ ของ ประชาชนใน พื้นที่ ๒.ประชากร กลุ่มเสี่ยงมี ความรู้และ ความสามารถ ปฏิบัติ ตัวอย่าง ถูกต้อง ๓.ผู้ป่วยได้รับ การรักษาจาก แพทย์	กอง สาธารณสุข และ สิ่งแวดล้อม

แผนงานสาธารณสุข

ที่	โครงการ	วัตถุประสงค์	เป้าหมาย (ผลผลิตของ โครงการ)	งบประมาณ					ตัวชี้วัด (KPI)	ผลที่คาดว่าจะ ได้รับ	หน่วยงาน รับผิดชอบ หลัก
				๒๕๖๖ (บาท)	๒๕๖๗ (บาท)	๒๕๖๘ (บาท)	๒๕๖๙ (บาท)	๒๕๗๐ (บาท)			
๘.	อุดหนุนโครงการ อบรมหมอหมู่บ้านใน พระราชประสงค์	๑.เพื่อให้มีผู้มีความรู้ ทางการรักษาโรคอย่าง ง่ายประจำ หมู่บ้าน ๒.เพื่อให้ ประชาชนในพื้นที่ได้รับการ ดูแลอย่างใกล้ชิด จากหมอหมู่บ้าน เมื่อเจ็บป่วย ๓.เพื่อให้ ประชาชนได้รับการรักษาโรค เบื้องต้น ก่อน การส่งต่อไปรักษาที่ โรงพยาบาล	๑.ให้ผู้มีความรู้ ทางการรักษาโรค อย่างง่ายประจำ หมู่บ้าน ๒.ประชาชนในพื้นที่ได้รับการ ดูแลอย่างใกล้ชิด จากหมอหมู่บ้าน เมื่อเจ็บป่วย ๓.ประชาชนได้รับการรักษาเบื้องต้น ก่อนการส่งต่อไป รักษาที่ โรงพยาบาล หมู่ที่ ๗ บ้าน คลองต้อ	๒๐,๐๐๐	๒๐,๐๐๐	๒๐,๐๐๐	๒๐,๐๐๐	๒๐,๐๐๐	ประชาชน ได้รับการ ดูแลรักษา โรคใน เบื้องต้นเมื่อ เจ็บป่วยก่อน การส่งต่อไป รักษาที่ โรงพยาบาล	ประชาชนใน พื้นที่ได้รับ การดูแลและ ให้คำแนะนำ จากหมอ ประจำ หมู่บ้านทำให้ รู้จักวิธีการ ดูแลสุขภาพ ตนเองและ ได้รับการ รักษาโรคใน เบื้องต้นเมื่อ เจ็บป่วย	กอง สาธารณสุข และ สิ่งแวดล้อม

แผนงานสาธารณสุข

ที่	โครงการ	วัตถุประสงค์	เป้าหมาย (ผลผลิตของ โครงการ)	งบประมาณ					ตัวชี้วัด (KPI)	ผลที่คาดว่าจะ ได้รับ	หน่วยงาน รับผิดชอบ หลัก
				๒๕๖๖ (บาท)	๒๕๖๗ (บาท)	๒๕๖๘ (บาท)	๒๕๖๙ (บาท)	๒๕๗๐ (บาท)			
๘.	อุดหนุนโครงการควบคุมโรคขาดสารไอโอดีนของสมเด็จพระกนิษฐาธิราชเจ้า กรมสมเด็จพระเทพรัตนราชสุดา เจ้าฟ้ามหาวชิราลงกรณวรวราชภัฏศรีสะเกษ วิทยาลัยการศึกษาศรีสิริมา คณาจารย์ชาติ สยามบรมราชกุมารี	๑.เพื่อเสริมสร้างศักยภาพและพัฒนาคูณภาพชีวิตของประชาชนทุกกลุ่มทุกวัย ๒.ลดอัตราการเกิดภาวะการขาดสารไอโอดีน ๓.ประชาชนมีความรู้และปฏิบัติเรื่องการควบคุมป้องกันโรคขาดสารไอโอดีน	๑.ทุกหลังคาเรือนรู้จักใช้เกลือเสริมไอโอดีน ๒.ชุมชน/หมู่บ้านได้รับประทานเกลือที่ได้มาตรฐาน ๓.ร้านค้าจำหน่ายเกลือเสริมไอโอดีน หมู่ที่ ๘ บ้านถาวร	๒๐,๐๐๐	๒๐,๐๐๐	๒๐,๐๐๐	๒๐,๐๐๐	๒๐,๐๐๐	ประชาชนทุกกลุ่มทุกวัยมีสุขภาพสมบูรณ์ แข็งแรงไม่เป็นโรคขาดสารอาหารไอโอดีน	ชุมชนมีจุดบริการเกลือเสริมไอโอดีนสามารถเข้าถึงได้ง่าย ประชาชนมีสุขภาพสมบูรณ์ แข็งแรง ไม่เป็นโรคขาดสารไอโอดีน	กองสาธารณสุขและสิ่งแวดล้อม

แผนงานสาธารณสุข

ที่	โครงการ	วัตถุประสงค์	เป้าหมาย (ผลผลิตของ โครงการ)	งบประมาณ					ตัวชี้วัด (KPI)	ผลที่คาดว่าจะ ได้รับ	หน่วยงาน รับผิดชอบ หลัก
				๒๕๖๖ (บาท)	๒๕๖๗ (บาท)	๒๕๖๘ (บาท)	๒๕๖๙ (บาท)	๒๕๗๐ (บาท)			
๑๐.	อุดหนุนโครงการควบคุมโรคขาดสารไอโอดีนของสมเด็จพระกนิษฐาธิราชเจ้า กรมสมเด็จพระเทพรัตนราชสุดา เจ้าฟ้ามหาวชิรุณหิศ ราชินีมหาจักรีสิรินธร มหาวชิราลงกรณวรราชภักดี สิริกิจการิณีพิรยพัฒน์ รัฐสีมาคุณากรปิยชาติ สยามบรมราชกุมารี	๑.เพื่อเสริมสร้างศักยภาพและพัฒนาคุณภาพชีวิตของประชาชนทุกกลุ่มทุกวัย ๒.ลดอัตราการเกิดภาวะการขาดสารไอโอดีน ๓.ประชาชนมีความรู้และปฏิบัติเรื่องการควบคุมป้องกันโรคขาดสารไอโอดีน	๑.ทุกหลังคาเรือนรู้จักใช้เกลือเสริมไอโอดีน ๒.ชุมชน/หมู่บ้านได้รับประทานเกลือที่ได้มาตรฐาน ๓.ร้านค้าจำหน่ายเกลือเสริมไอโอดีน หมู่ที่ ๙ บ้านโนนกลาง	๒๐,๐๐๐	๒๐,๐๐๐	๒๐,๐๐๐	๒๐,๐๐๐	๒๐,๐๐๐	ประชาชนทุกกลุ่มทุกวัยมีสุขภาพสมบูรณ์แข็งแรงไม่เป็นโรคขาดสารอาหารไอโอดีน	ชุมชนมีจุดบริการเกลือเสริมไอโอดีนสามารถเข้าถึงได้ง่ายประชาชนมีสุขภาพสมบูรณ์แข็งแรงไม่เป็นโรคขาดสารไอโอดีน	กองสาธารณสุขและสิ่งแวดล้อม

แผนงานสาธารณสุข

ที่	โครงการ	วัตถุประสงค์	เป้าหมาย (ผลผลิตของ โครงการ)	งบประมาณ					ตัวชี้วัด (KPI)	ผลที่คาดว่าจะ ได้รับ	หน่วยงาน รับผิดชอบ หลัก
				๒๕๖๖ (บาท)	๒๕๖๗ (บาท)	๒๕๖๘ (บาท)	๒๕๖๙ (บาท)	๒๕๗๐ (บาท)			
๑๑.	อุดหนุนโครงการ พัฒนาระบบ สุขภาพในโรงเรียน และชุมชนของ สมเด็จพระกนิษฐาธิ ราชเจ้า กรมสมเด็จพระ เทพรัตนราชสุดา เจ้าฟ้ามหาจักรีสิริน ธร มหาวชิราลง กรณวรราชภักดี สิริ กิจการิณีพิริยพัฒน์ รัฐสีมาคุณากรปิย ชาติ สยามบรมราช กุมารี	๑.เพื่อรณรงค์ ส่งเสริมให้มีการ พัฒนาและทำ ความสะอาดบ้าน ตามหลัก สุขภาพ ๒.เพื่อส่งเสริม พฤติกรรม สุขอนามัยใน ครัวเรือนที่ ถูกต้อง ๓.เพื่อส่งเสริม การมีส่วนร่วม พัฒนาอนามัย สิ่งแวดล้อมใน หมู่บ้าน/ชุมชน ๔.เพื่อสร้าง จิตสำนึกและ ความตระหนักให้ ประชาชนมีความ ใส่ใจต่อสุขภาพ และสิ่งแวดล้อม	๑.เด็กและ ประชาชนมี สภาพแวดล้อมใน บ้านและบริเวณ โดยรอบรวมถึง หมู่บ้าน/ชุมชนที่ เอื้อต่อการมี สุขภาพดี ทั้งทาง ร่างกายและจิตใจ ๒.เด็กและ ประชาชน เกิด สุขภาพ สิ่งแวดล้อมและ พฤติกรรมอนามัย ส่วนบุคคล หมู่ที่ ๑๐ บ้าน โคกสำราญ	๒๐,๐๐๐	๒๐,๐๐๐	๒๐,๐๐๐	๒๐,๐๐๐	๒๐,๐๐๐	เด็กนักเรียน และ ประชาชนใน ชุมชนที่พัก อาศัยและ สิ่งแวดล้อมที่ ดี ถูก สุขลักษณะ ตามหลัก สุขภาพ	๑.เกิดสภาพ แวดล้อม ในบ้านและ บริเวณ โดยรอบ รวมถึง หมู่บ้าน/ ชุมชนที่เอื้อ ต่อการมี สุขภาพดีทั้ง ทั้งทาง ร่างกายและ จิตใจ ๒.เกิดสุขนิสัย ที่ดีในเรื่อง การสุขภาพ สิ่งแวดล้อม และ พฤติกรรม อนามัยส่วน บุคคล	กอง สาธารณสุข และ สิ่งแวดล้อม

แผนงานสาธารณสุข

ที่	โครงการ	วัตถุประสงค์	เป้าหมาย (ผลผลิตของ โครงการ)	งบประมาณ					ตัวชี้วัด (KPI)	ผลที่คาดว่าจะ ได้รับ	หน่วยงาน รับผิดชอบ หลัก
				๒๕๖๖ (บาท)	๒๕๖๗ (บาท)	๒๕๖๘ (บาท)	๒๕๖๙ (บาท)	๒๕๗๐ (บาท)			
๑๒.	อุดหนุนโครงการพัฒนาระบบสุขภาพในโรงเรียนและชุมชนของสมเด็จพระกนิษฐาธิราชเจ้า กรมสมเด็จพระเทพรัตนราชสุดา เจ้าฟ้ามหาจักรีสิรินธร มหาวชิราลงกรณวรราชภักดี สิริกิจการิณีพิริยพัฒนรัฐสีมาคุณากรปิยชาติ สยามบรมราชกุมารี	๑.เพื่อรณรงค์ส่งเสริมให้มีการพัฒนาและทำ ความสะอาดบ้านตามหลักสุขภาพ ๒.เพื่อส่งเสริมพฤติกรรม สุขอนามัยในครัวเรือนที่ถูกต้อง ๓.เพื่อส่งเสริมการมีส่วนร่วมพัฒนาอนามัยสิ่งแวดล้อมในหมู่บ้าน/ชุมชน ๔.เพื่อสร้างจิตสำนึกและ ความตระหนักให้ประชาชนมีความ ใฝ่ใจต่อสุขภาพ และสิ่งแวดล้อม	๑.เด็กและ ประชาชนมี สภาพแวดล้อมใน บ้านและบริเวณ โดยรอบรวมถึง หมู่บ้าน/ชุมชนที่เอื้อต่อการมี สุขภาพดี ทั้งทางร่างกายและจิตใจ ๒.เด็กและ ประชาชน เกิด สุขภาพดี สิ่งแวดล้อมและ พฤติกรรมอนามัย ส่วนบุคคล หมู่ที่ ๑๑ บ้านน้อยพัฒนา	๒๐,๐๐๐	๒๐,๐๐๐	๒๐,๐๐๐	๒๐,๐๐๐	๒๐,๐๐๐	เด็กนักเรียน และประชาชน ในชุมชนที่มีที่พักอาศัยและ สิ่งแวดล้อมที่ดี ถูกสุขลักษณะ ตามหลัก สุขภาพ	๑.เกิด สภาพแวดล้อม ในบ้านและ บริเวณโดยรอบ รวมถึงหมู่บ้าน/ชุมชนที่เอื้อต่อ การมีสุขภาพดีทั้ง ทั้งทางร่างกาย และจิตใจ ๒.เกิดสุขนิสัยที่ดี ในเรื่องการ สุขภาพ สิ่งแวดล้อมและ พฤติกรรมอนามัย ส่วนบุคคล	กอง สาธารณสุข และ สิ่งแวดล้อม
รวม	๑๒ โครงการ	-	-	๓๐๒,๕๐๐	๓๐๒,๕๐๐	๓๐๒,๕๐๐	๓๐๒,๕๐๐	๓๐๒,๕๐๐	-	-	-

แผนงานสร้างความเข้มแข็งของชุมชน

ที่	โครงการ	วัตถุประสงค์	เป้าหมาย (ผลผลิตของ โครงการ)	งบประมาณ					ตัวชี้วัด (KPI)	ผลที่คาดว่าจะได้รับ	หน่วยงาน รับผิดชอบ หลัก
				๒๕๖๖ (บาท)	๒๕๖๗ (บาท)	๒๕๖๘ (บาท)	๒๕๖๙ (บาท)	๒๕๗๐ (บาท)			
๑.	อุดหนุนที่ทำการ ปกครองอำเภอเฉลิม พระเกียรติจังหวัด บุรีรัมย์ โครงการ แก้ไขปัญหายาเสพติด	เพื่อป้องกัน และ แก้ไขปัญหายาเสพติด ในเขตพื้นที่ อำเภอเฉลิมพระ เกียรติ	จัดระเบียบ สังคมแบบ บูรณาการใน พื้นที่ และ จัดซื้อน้ำยา ตรวจสอบยาเสพติด ในกลุ่ม เยาวชนในพื้นที่	๓๐,๐๐๐	๓๐,๐๐๐	๓๐,๐๐๐	๓๐,๐๐๐	๓๐,๐๐๐	ในพื้นที่ ปัญหายา เสพติด ลดลง ทุก หมู่บ้าน/ ชุมชน ปลอดภัย ยาเสพติด	ป้องกันและ แก้ไขปัญหายา เสพติดในพื้นที่ ให้ลดลงและ กำหนดให้เป็น พื้นที่สีขาว	สำนักปลัด งานป้องกันฯ
๒.	อุดหนุนโรงเรียนบ้าน โคกสำราญหินลาด พัฒนา โครงการ ป้องกันและแก้ไข ปัญหายาเสพติดใน สถานศึกษา	-เพื่อส่งเสริมการจัด กิจกรรมให้ความรู้กับ นักเรียนเกี่ยวกับยา เสพติดและโทษของ ยาเสพติดทั้งในและ นอกห้องเรียน -เพื่อส่งเสริมการออก กำลังกายสม่ำเสมอ -เพื่อรณรงค์ในการ ป้องกันยาเสพติดและ สร้างภูมิคุ้มกันให้ นักเรียน	-ให้ความรู้แก่นักเรียน เกี่ยวกับยาเสพติด -จัดกิจกรรม แข่งขันกีฬา ต้านยาเสพติด ภายในโรงเรียน	๑๐,๐๐๐	๑๐,๐๐๐	๑๐,๐๐๐	๑๐,๐๐๐	๑๐,๐๐๐	ร้อยละ ๑๐๐ นักเรียน ปลอดภัย สารเสพติด	-นักเรียนร้อยละ ๙๐ มี ความรู้ความ เข้าใจเกี่ยวกับ ยาเสพติด	สำนักปลัด งานป้องกันฯ

แผนงานสร้างความเข้มแข็งของชุมชน

ที่	โครงการ	วัตถุประสงค์	เป้าหมาย (ผลผลิตของ โครงการ)	งบประมาณ					ตัวชี้วัด (KPI)	ผลที่คาดว่าจะได้รับ	หน่วยงาน รับผิดชอบ หลัก
				๒๕๖๖ (บาท)	๒๕๖๗ (บาท)	๒๕๖๘ (บาท)	๒๕๖๙ (บาท)	๒๕๗๐ (บาท)			
๓.	อุดหนุนโรงเรียนบ้านถาวร โครงการการแข่งขันกีฬาต้านภัยยาเสพติดในโรงเรียน	-เพื่อเป็นการป้องกันเฝ้าระวังสร้างภูมิคุ้มกันให้นักเรียนห่างไกลยาเสพติด -เพื่อความเจริญเติบโตของสุขภาพร่างกาย -เพื่อพัฒนาผู้เรียนให้มีคุณลักษณะที่พึงประสงค์ตามหลักสูตร	-ให้นักเรียนมีคุณลักษณะที่พึงประสงค์ตามหลักสูตร - จัดกิจกรรมการแข่งขันกีฬา	๑๐,๐๐๐	๑๐,๐๐๐	๑๐,๐๐๐	๑๐,๐๐๐	๑๐,๐๐๐	นักเรียนเข้าร่วมกิจกรรมร้อยละ ๘๐ ปลอดภัยจากสารเสพติด	นักเรียนมีคุณลักษณะที่พึงประสงค์ตามหลักสูตร มีสุขภาพแข็งแรง	สำนักปลัด งานป้องกันฯ
๔.	อุดหนุน โรงเรียนไทยรัฐวิทยา ๒๖ โครงการโรงเรียนสีขาวปลอดภัยและอบายมุข	-เพื่อลดปัญหาการแพร่ระบาดของยาเสพติดและอบายมุข	-ผู้บริหาร ครู นักเรียนมีจิตสำนึกร่วมกันในการดูแล กลุ่มเสี่ยง เฝ้าระวังมิให้การแพร่ระบาดของยาเสพติด	๑๐,๐๐๐	๑๐,๐๐๐	๑๐,๐๐๐	๑๐,๐๐๐	๑๐,๐๐๐	นักเรียนไม่เกี่ยวข้องกับยาเสพติดและอบายมุข	มีระบบการดำเนินการป้องกันและแก้ไขปัญหา ยาเสพติดอย่างเข้มแข็ง	สำนักปลัด งานป้องกันฯ

แผนงานสร้างความเข้มแข็งของชุมชน

ที่	โครงการ	วัตถุประสงค์	เป้าหมาย (ผลผลิตของ โครงการ)	งบประมาณ					ตัวชี้วัด (KPI)	ผลที่คาดว่าจะได้รับ	หน่วยงาน รับผิดชอบ หลัก
				๒๕๖๖ (บาท)	๒๕๖๗ (บาท)	๒๕๖๘ (บาท)	๒๕๖๙ (บาท)	๒๕๗๐ (บาท)			
๕.	อุดหนุนสถานี ตำรวจภูธรโครงการ อบรมเครือข่าย อาสาสมัคร ประชาชนในการ ป้องกันและแก้ไข ปัญหายาเสพติด	๑.เพื่อประสาน ความร่วมมือ ระหว่าง ประชาชนกับ หน่วยงาน ภาครัฐในการ ป้องกันและ แก้ปัญหายาเสพติด ๒.เพื่อควบคุม และลดระดับ ปัญหาการแพร่ ระบาดในพื้นที่ โดยเน้นหมู่บ้าน ชุมชน สถาน บริการ	ประชาชนในพื้นที่ ตำบลถาวร	๓๐,๐๐๐	๓๐,๐๐๐	๓๐,๐๐๐	๓๐,๐๐๐	๓๐,๐๐๐	ผู้เข้าร่วม อบรมมี ความรู้ความ เข้าใจ เกี่ยวกับยา เสพติดให้ โทษ	-สามารถยุติ และยับยั้ง ปัญหาการ แพร่ระบาด ยาเสพติดได้ อย่างยั่งยืน -ทำให้ อาชญากรรม ที่เกิดจาก ผู้ติดยาเสพติด ให้โทษ ลดน้อยลง -เกิดความ สงบสุขใน สังคม โดยรวม	สำนักปลัด งานป้องกัน ฯ
รวม	๕ โครงการ	-	-	๙๐,๐๐๐	๙๐,๐๐๐	๙๐,๐๐๐	๙๐,๐๐๐	๙๐,๐๐๐	-	-	-

ก.ยุทธศาสตร์จังหวัดที่ : ๒ ด้านสังคมและคุณภาพชีวิต

ข.ยุทธศาสตร์การพัฒนาของ อปท.ในเขตจังหวัดที่ : ๑ เมืองน่าอยู่ คุณภาพชีวิตที่ดี ๒ การพัฒนาการท่องเที่ยวและกีฬา

ยุทธศาสตร์ที่ ๓ ด้านการศึกษา ศาสนา วัฒนธรรมประเพณี

แผนงานการศึกษา

ที่	โครงการ	วัตถุประสงค์	เป้าหมาย (ผลผลิตของ โครงการ)	งบประมาณ					ตัวชี้วัด (KPI)	ผลที่คาดว่าจะ ได้รับ	หน่วยงาน รับผิดชอบ หลัก
				๒๕๖๖ (บาท)	๒๕๖๗ (บาท)	๒๕๖๘ (บาท)	๒๕๖๙ (บาท)	๒๕๗๐ (บาท)			
๑.	โครงการสนับสนุน ค่าใช้จ่ายการบริหาร สถานศึกษา	- เพื่อสนับสนุน ค่าอาหาร กลางวัน - เพื่อเป็นค่า วัสดุการศึกษา เงินรายหัว -เพื่อเป็น ค่าใช้จ่ายในการ จัดการเรียนการ สอนสำหรับเด็ก ในศูนย์พัฒนา เด็กเล็ก ได้แก่ ค่าหนังสือเรียน ค่าอุปกรณ์การ เรียนค่า เครื่องแบบ นักเรียนและค่า กิจกรรมพัฒนา ผู้เรียน	๑. ค่าจัดซื้อวัสดุ ประกอบอาหาร กลางวัน ภายใน ศพด.สังกัด เทศบาลจำนวน ๓ แห่ง ๒.ค่าวัสดุ การศึกษา,ค่าเงิน รายหัว ๓.ค่าใช้จ่ายใน การจัดการศึกษา สำหรับเด็ก ได้แก่ ค่าหนังสือเรียน ,ค่าอุปกรณ์การ เรียน,ค่า เครื่องแบบ นักเรียน และค่า กิจกรรมผู้เรียน	๑,๑๙๖,๒๕๐	๑,๐๓๖,๗๕๐	๑,๐๓๖,๗๕๐	๑,๐๗๖,๖๐๐	๑,๐๗๖,๖๐๐	-จัดสรรเป็น ค่าใช้จ่าย ภายใน ศพด.สังกัด เทศบาล จำนวน ๓ แห่ง ตาม วันที่เปิด การเรียน การสอนปี งบประมาณ ละ ๒๔๕ วัน ร้อยละ ๑๐๐ ของ บัญชีแสดง รายการ ความ ต้องการ วัสดุอุปกรณ์	-เด็กได้รับ สารอาหาร อย่างถูกหลัก อนามัย -เด็กมีสุขภาพ แข็งแรงและมี สติปัญญา เฉลียวฉลาด -ศูนย์พัฒนา เด็กเล็กมีวัสดุ อุปกรณ์ สามารถจัด กิจกรรม สำหรับ ๖ กลุ่ม ประสบการณ์ จัดกิจกรรมได้ อย่างมี ประสิทธิภาพ	กอง การศึกษา

แผนงานการศึกษา

ที่	โครงการ	วัตถุประสงค์	เป้าหมาย (ผลผลิตของ โครงการ)	งบประมาณ					ตัวชี้วัด (KPI)	ผลที่คาดว่าจะ ได้รับ	หน่วยงาน รับผิดชอบ หลัก
				๒๕๖๖ (บาท)	๒๕๖๗ (บาท)	๒๕๖๘ (บาท)	๒๕๖๙ (บาท)	๒๕๗๐ (บาท)			
๒.	โครงการจัดงานวัน เด็กแห่งชาติ	- เพื่อสร้าง โอกาสและ ส่งเสริมให้เด็ก ได้แสดงออกถึง ความรู้ ความสามารถ ต่อสาธารณชน -เพื่อตอนสนอง นโยบายของ รัฐบาลที่มุ่งมั่น ส่งเสริมทั้ง ภาครัฐและ เอกชน ให้ ช่วยกันระดม สรรพกำลังใน การพัฒนาเด็ก ให้มีคุณภาพดี ขึ้นทั้งทางร่าง การ จิตใจ ปัญญา และ สังคมที่ดเทียม นานา อารยประเทศ	-จัดกิจกรรมงาน วันเด็ก สำหรับ เด็กภายในเขต ตำบลถาวร เช่น การตอบคำถาม การเล่นเกมที่ต่าง การแสดงของเด็ก แต่ละโรงเรียน การจัดซุ้มต่าง ๆ การจัด นิทรรศการ	๗๐,๐๐๐	๗๐,๐๐๐	๗๐,๐๐๐	๗๐,๐๐๐	๗๐,๐๐๐	-จัดกิจกรรม งานวันเด็ก แห่งชาติ สำหรับเด็ก จำนวน ๑,๐๐๐ คน	-เด็กได้ แสดงออกถึง ความ สามารถต่อ สาธารณชน -การสนอง นโยบายของ รัฐบาลที่ มุ่งมั่นส่งเสริม ทั้งภาครัฐ และเอกชนให้ ช่วยกันระดม กำลังในการ พัฒนาเด็กให้ มีคุณภาพดี ขึ้นทั้งทาง ร่างกายจิตใจ ปัญญาและ สังคม	กอง การศึกษา

แผนงานการศึกษา

ที่	โครงการ	วัตถุประสงค์	เป้าหมาย (ผลผลิตของ โครงการ)	งบประมาณ					ตัวชี้วัด (KPI)	ผลที่คาดว่าจะ ได้รับ	หน่วยงาน รับผิดชอบ หลัก
				๒๕๖๖ (บาท)	๒๕๖๗ (บาท)	๒๕๖๘ (บาท)	๒๕๖๙ (บาท)	๒๕๗๐ (บาท)			
	โครงการจัดงานวัน เด็กแห่งชาติ (ต่อ)	-เพื่อส่งเสริม บิดา มารดา ผู้ปกครองและ ประชาชนทั่วไป ได้ตระหนักถึง ความสำคัญของ เด็ก ให้การ คุ้มครองเลี้ยงดู อบรมสั่งสอน และสงเคราะห์ ช่วยเหลือเด็ก เป็นพิเศษอย่าง สม่ำเสมอ								-บิดา มารดา ผู้ปกครอง และ ประชาชน ทั่วไปได้ตะ หนักถึง ความสำคัญ ของเด็กให้ การ คุ้มครอง เลี้ยงดู อบรมสั่ง สอนและ สงเคราะห์ ช่วยเหลือ เด็กเป็น พิเศษ อย่าง สม่ำเสมอ	

แผนงานการศึกษา

ที่	โครงการ	วัตถุประสงค์	เป้าหมาย (ผลผลิตของ โครงการ)	งบประมาณ					ตัวชี้วัด (KPI)	ผลที่คาดว่าจะ ได้รับ	หน่วยงาน รับผิดชอบ หลัก
				๒๕๖๖ (บาท)	๒๕๖๗ (บาท)	๒๕๖๘ (บาท)	๒๕๖๙ (บาท)	๒๕๗๐ (บาท)			
๓.	โครงการพัฒนาครู บุคลากรทางการ ศึกษา	เพื่อพัฒนาครู และบุคลากร ทางการศึกษา ให้มีความรู้ ความสามารถ ตามเกณฑ์ มาตรฐาน วิชาชีพ	จัดอบรม ประชุมสัมมนา ทางวิชาการ ให้แก่ครู บุคลากรทาง การศึกษา ปีละ ๑ ครั้ง	๓๐,๐๐๐	๓๐,๐๐๐	๓๐,๐๐๐	๓๐,๐๐๐	๓๐,๐๐๐	ครูและ บุคลากร ทางการ ศึกษาเข้า ร่วมโครงการ ร้อยละ ๙๕	ครูและ บุคลากร ทางการ ศึกษามี ความ ภาคภูมิใจ ในวิชาชีพ ของตนเอง	กอง การศึกษา
๔.	โครงการอาหารเสริม (นม) ศูนย์พัฒนา เด็กเล็ก	เพื่อจัดซื้อ อาหารเสริม (นม) โรงเรียน ให้กับนักเรียน ในศูนย์พัฒนา เด็กเล็กสังกัด เทศบาลตำบล ถาวร จำนวน ๓ แห่ง	ศูนย์พัฒนาเด็ก เล็กในสังกัด เทศบาลตำบล ถาวร จำนวน ๓ แห่ง ได้รับ อาหารเสริม (นม) โรงเรียน อย่างทั่วถึง	๒๔๙,๒๐๐	๒๘๗,๔๓๐	๒๘๗,๔๓๐	๒๙๗,๐๐๐	๒๙๗,๐๐๐	เด็กศูนย์ พัฒนาเด็ก เล็กได้รับ อาหารเสริม (นม) จำนวน ๑๐๐%	เด็กได้รับ อาหารอย่าง ถูกหลัก อนามัย มี สุขภาพ แข็งแรง	กอง การศึกษา

แผนงานการศึกษา

ที่	โครงการ	วัตถุประสงค์	เป้าหมาย (ผลผลิตของ โครงการ)	งบประมาณ					ตัวชี้วัด (KPI)	ผลที่คาดว่าจะ ได้รับ	หน่วยงาน รับผิดชอบ หลัก
				๒๕๖๖ (บาท)	๒๕๖๗ (บาท)	๒๕๖๘ (บาท)	๒๕๖๙ (บาท)	๒๕๗๐ (บาท)			
๕.	โครงการอาหารเสริม (นม) โรงเรียน	เพื่อจัดซื้อ อาหารเสริม (นม) โรงเรียน ให้กับนักเรียน ตั้งแต่ระดับ อนุบาล- ประถมศึกษาปี ที่ ๖ สำหรับ โรงเรียนสังกัด สพฐ. จำนวน ๓ โรงเรียน ที่ได้รับ อาหารเสริม (นม) โรงเรียนอย่าง ทั่วถึง	นักเรียนตั้งแต่ ระดับอนุบาล- ประถมศึกษาปีที่ ๖ สำหรับ โรงเรียนสังกัด สพฐ. จำนวน ๓ โรงเรียน ได้รับ อาหารเสริม (นม) โรงเรียนอย่าง ทั่วถึง	๘๔๑,๒๐๐	๘๖๒,๓๐๐	๘๖๒,๓๐๐	๘๖๒,๓๐๐	๘๗๑,๘๗๐	นักเรียนตั้งแต่ ระดับอนุบาล- ประถมศึกษา สถานศึกษา เป้าหมายได้รับ อาหารเสริม (นม) จำนวน ๑๐๐% จาก ข้อมูลนักเรียน ณ วันที่ ๑๐ มิ.ย.ของปี งบประมาณที่ ล่วงมา	เด็กได้รับ อาหารอย่าง ถูกหลัก อนามัย มี สุขภาพ แข็งแรง	กอง การศึกษา
๖.	โครงการส่งเสริม สุขภาพอนามัยและ โภชนาการเด็ก ปฐมวัย	-เพื่อส่งเสริมให้ เด็กมีสุขภาพ ร่างกายแข็งแรง ปลอดภัยจากโรค ต่าง ๆ	- ฝึกอบรมบุคลากร ครูผู้ปกครองและ เด็กเล็ก	๓๐,๐๐๐	๓๐,๐๐๐	๓๐,๐๐๐	๓๐,๐๐๐	๓๐,๐๐๐	บุคลากรครู, ผู้ปกครอง,และ เด็กมีความรู้ และทักษะใน การป้องกันโรค ต่าง ๆ	- เด็กมี สุขภาพ ร่างกาย แข็งแรงปลอดภัย จากโรคต่างๆ	กอง การศึกษา

แผนงานการศึกษา

ที่	โครงการ	วัตถุประสงค์	เป้าหมาย (ผลผลิตของ โครงการ)	งบประมาณ					ตัวชี้วัด (KPI)	ผลที่คาดว่าจะ ได้รับ	หน่วยงาน รับผิดชอบ หลัก
				๒๕๖๖ (บาท)	๒๕๖๗ (บาท)	๒๕๖๘ (บาท)	๒๕๖๙ (บาท)	๒๕๗๐ (บาท)			
	โครงการส่งเสริม สุขภาพอนามัยและ โภชนาการเด็ก ปฐมวัย (ต่อ)	-เพื่อให้ บุคลากรครู ผู้ปกครองและ เด็กเล็กมีความรู้ และทักษะใน การป้องกันโรค ต่าง ๆ	- จัดหาวัสดุ อุปกรณ์เกี่ยวกับ การส่งเสริม สุขภาพในเด็กเล็ก และปลอดจาก สารเคมีที่เป็นพิษ ต่อเด็กเล็ก - จัดกิจกรรม ส่งเสริมสุขภาพ และอนามัยที่ดี สำหรับเด็ก							- บุคลากรครู ผู้ปกครอง และเด็ก มี ความรู้และ ทักษะในการ ป้องกันโรค ต่างๆ	กอง การศึกษา
๗.	โครงการทัศนศึกษา แหล่งเรียนรู้ปฐมวัย	-เพื่อเปิด ประสบการณ์ การเรียนรู้ใหม่ จากการศึกษา เรียนรู้จาก ประสบการณ์ จริง - เกิดความ หลากหลายใน การเรียนรู้	นำเด็กไปศึกษา แหล่งเรียนรู้จาก ประสบการณ์จริง นอกสถานที่ เช่น ไปทัศนศึกษาสวน สัตว์, วัด, สวน เศรษฐกิจพอเพียง แหล่ง โบราณสถาน ต่างๆ เป็นต้น	๕๐,๐๐๐	๕๐,๐๐๐	๕๐,๐๐๐	๕๐,๐๐๐	๕๐,๐๐๐	ร้อยละ ๙๕ ของนักเรียนที่ เข้าร่วม กิจกรรม	-นักเรียนได้ ประสบการณ์ เรียนรู้ใหม่จาก การเรียนรู้จาก ประสบการณ์ จริงตามกลุ่ม สาระการ เรียนรู้ต่างๆ	กอง การศึกษา

แผนงานการศึกษา

ที่	โครงการ	วัตถุประสงค์	เป้าหมาย (ผลผลิตของ โครงการ)	งบประมาณ					ตัวชี้วัด (KPI)	ผลที่คาดว่าจะ ได้รับ	หน่วยงาน รับผิดชอบ หลัก
				๒๕๖๖ (บาท)	๒๕๖๗ (บาท)	๒๕๖๘ (บาท)	๒๕๖๙ (บาท)	๒๕๗๐ (บาท)			
๘.	โครงการผลิตสื่อการเรียนการสอน	บุคลากรทางการศึกษามีความรู้ความสามารถในการจัดทำสื่อการเรียนการสอน	จัดกิจกรรมผลิตสื่อการเรียนการสอนให้แก่บุคลากรทางการศึกษา	๓๐,๐๐๐	๓๐,๐๐๐	๓๐,๐๐๐	๓๐,๐๐๐	๓๐,๐๐๐	จำนวนบุคลากรทางการศึกษาสามารถผลิตสื่อการเรียนการสอนได้	บุคลากรทางการศึกษาสามารถผลิตสื่อการเรียนการสอนได้อย่างมีประสิทธิภาพ	กองการศึกษา
๙.	โครงการจัดทำพัฒนาระบบประกันคุณภาพ	-เพื่อพัฒนาระบบประกันคุณภาพภายในศูนย์พัฒนาเด็กเล็ก -เพื่อพร้อมรับการประเมินคุณภาพภายนอก	จัดกิจกรรมโครงการพัฒนาระบบประกันคุณภาพภายในเพื่อให้ความรู้แก่บุคลากรทางการศึกษาของศูนย์พัฒนาเด็กเล็ก ได้ร่วมกันพัฒนาระบบประกันคุณภาพภายใน	๓๐,๐๐๐	๓๐,๐๐๐	๓๐,๐๐๐	๓๐,๐๐๐	๓๐,๐๐๐	จำนวนครั้งรายงานการประเมินตนเอง:SAR	ได้รับการพัฒนาระบบประกันคุณภาพในศูนย์พัฒนาเด็กเล็ก	กองการศึกษา

แผนงานการศึกษา

ที่	โครงการ	วัตถุประสงค์	เป้าหมาย (ผลผลิตของ โครงการ)	งบประมาณ					ตัวชี้วัด (KPI)	ผลที่คาดว่าจะ ได้รับ	หน่วยงาน รับผิดชอบ หลัก
				๒๕๖๖ (บาท)	๒๕๖๗ (บาท)	๒๕๖๘ (บาท)	๒๕๖๙ (บาท)	๒๕๗๐ (บาท)			
๑๐.	โครงการกิน เล่น เล่า กอด	เพื่อให้ผู้ปกครองมี ความรู้ความเข้าใจ ในการดูแลสุขภาพ ในเรื่องภาวะการ เจริญเติบโตและมี พัฒนาการสมวัย	จัดกิจกรรม โครงการกิน เล่น เล่า กอด ให้แก่ เด็กและ ผู้ปกครองในศูนย์ พัฒนาเด็กเล็กใน สังกัดเทศบาล ตำบลถาวร เพื่อให้มีความรู้ ความเข้าใจในการ ดูแลภาวะการ เจริญเติบโตและ พัฒนาการสมวัย ของเด็ก	๓๐,๐๐๐	๓๐,๐๐๐	๓๐,๐๐๐	๓๐,๐๐๐	๓๐,๐๐๐	ผู้ปกครองมี ความรู้ความ เข้าใจในการ ดูแลสุขภาพ ของเด็กร้อยละ ๙๐	ผู้ปกครองมี ความรู้ ความเข้าใจ ในการดูแล สุขภาพใน เรื่อง ภาวะการ เจริญเติบโตและมี พัฒนาการ สมวัย	กอง การศึกษา

แผนงานการศึกษา

ที่	โครงการ	วัตถุประสงค์	เป้าหมาย (ผลผลิตของ โครงการ)	งบประมาณ					ตัวชี้วัด (KPI)	ผลที่คาดว่าจะ ได้รับ	หน่วยงาน รับผิดชอบ หลัก
				๒๕๖๖ (บาท)	๒๕๖๗ (บาท)	๒๕๖๘ (บาท)	๒๕๖๙ (บาท)	๒๕๗๐ (บาท)			
๑๑.	โครงการปรับปรุงภูมิทัศน์ศูนย์พัฒนาเด็กเล็ก	- เพื่อให้ศูนย์พัฒนาเด็กเล็กมีมาตรฐานด้านอาคารและสถานที่ - เพื่อให้เด็กปฐมวัยมีพัฒนาการสมวัย	-ปรับปรุงภูมิทัศน์ภายในอาคารเรียนและนอกอาคารเรียน - ปลูกหญ้า ปลูกต้นไม้ให้ร่มเงา - จัดมุมส่งเสริมการเรียนรู้เกี่ยวกับสิ่งแวดล้อม	-	๕๐,๐๐๐	-	๕๐,๐๐๐	๕๐,๐๐๐	- ปรับปรุงภูมิทัศน์ภายในอาคารเรียนและนอกอาคารเรียน	มีภูมิทัศน์ที่ดีทั้งภายนอกภายในอาคารเรียน	กองการศึกษา
๑๒.	โครงการสร้างสนามเด็กเล่นสร้างปัญญา	- เพื่อให้ศูนย์พัฒนาเด็กเล็กมีสนามเด็กเล่นเสริมสร้างปัญญา - เพื่อให้เด็กปฐมวัยมีพัฒนาการสมวัย	- สร้างสนามเด็กเล่นศูนย์พัฒนาเด็กเล็กฐานค่ายกล (เป็นป้าย,การทรงตัว) ฐานเรือสลัดลิ่ง ฐานสระว่ายน้ำเด็ก	-	๑๐๐,๐๐๐	-	-	-	- มีสนามเด็กเล่นสร้างปัญญาให้เด็กปฐมวัย	-เด็กมีสนามเด็กเล่นที่เสริมสร้างพัฒนาการสมวัย ตามฐานการเรียนรู้ต่างๆ	กองการศึกษา

แผนงานการศึกษา

ที่	โครงการ	วัตถุประสงค์	เป้าหมาย (ผลผลิตของ โครงการ)	งบประมาณ					ตัวชี้วัด (KPI)	ผลที่คาดว่าจะ ได้รับ	หน่วยงาน รับผิดชอบ หลัก
				๒๕๖๖ (บาท)	๒๕๖๗ (บาท)	๒๕๖๘ (บาท)	๒๕๖๙ (บาท)	๒๕๗๐ (บาท)			
๑๓.	โครงการจัดหาระบบ เครือข่าย อินเทอร์เน็ตและ อุปกรณ์พร้อมติดตั้ง ประจำศูนย์พัฒนา เด็กเล็ก	-เพื่อให้มีระบบ เครือข่าย อินเทอร์เน็ต ประจำศูนย์ พัฒนาเด็กเล็ก -เพื่อเพิ่ม ประสิทธิภาพใน การทำงานของ ผู้ปฏิบัติงานใน ศูนย์พัฒนาเด็ก เล็ก -เพื่ออำนวยความสะดวก ให้แก่ผู้มารับ บริการใน ศูนย์ พัฒนาเด็กเล็ก	จัดหาระบบ เครือข่าย อินเทอร์เน็ตและ อุปกรณ์พร้อม ติดตั้งภายในศูนย์ พัฒนาเด็กเล็ก จำนวน ๑ ระบบ	๔๐,๐๐๐	-	๔๐,๐๐๐	-	-	ศูนย์พัฒนา เด็กเล็กมี ระบบ เครือข่าย อินเทอร์เน็ต ประจำศูนย์ พัฒนาเด็กเล็ก	-ศูนย์พัฒนา เด็กเล็กได้รับ การติดตั้ง ระบบ เครือข่าย อินเทอร์เน็ต -บุคลากรใน ศูนย์พัฒนา เด็กเล็ก มี ระบบ เครือข่าย อินเทอร์เน็ต ใช้ในการ ปฏิบัติงาน -ผู้มารับ บริการในศูนย์ พัฒนาเด็กเล็ก ได้รับความ สะดวกมาก ขึ้น	กอง การศึกษา

แผนงานการศึกษา

ที่	โครงการ	วัตถุประสงค์	เป้าหมาย (ผลผลิตของ โครงการ)	งบประมาณ					ตัวชี้วัด (KPI)	ผลที่คาดว่าจะ ได้รับ	หน่วยงาน รับผิดชอบ หลัก
				๒๕๖๖ (บาท)	๒๕๖๗ (บาท)	๒๕๖๘ (บาท)	๒๕๖๙ (บาท)	๒๕๗๐ (บาท)			
๑๔.	โครงการจัดทำห้อง ปฐมพยาบาลศูนย์ พัฒนาเด็กเล็ก	- เพื่อให้การ บริการด้าน รักษาและการ ปฐมพยาบาล เบื้องต้นให้กับ เด็กในศูนย์ พัฒนาเด็กเล็ก - เพื่อป้องกัน โรคและแยกเด็ก ที่ป่วยออกจาก เด็กที่ไม่ป่วย	- จัดซื้อวัสดุ อุปกรณ์ห้อง พยาบาล เช่น เตียง ที่นอน ผ้าปู ที่นอน หมอน ผ้า ห่ม ฉากกันห้อง และอื่น ๆ ที่ เกี่ยวข้อง	-	๖๐,๐๐๐	-	-	-	ศูนย์พัฒนา เด็กเล็ก มี ห้องปฐม พยาบาล และ มีอุปกรณ์ การปฐม พยาบาล เบื้องต้น ตาม มาตรฐาน ร้อยละ ๑๐๐	๑. ศูนย์พัฒนา เด็กเล็ก มีห้องปฐม พยาบาล และ มีอุปกรณ์ การ ปฐมพยาบาล เบื้องต้น ตาม มาตรฐาน	กอง การศึกษา

แผนงานการศึกษา

ที่	โครงการ	วัตถุประสงค์	เป้าหมาย (ผลผลิตของ โครงการ)	งบประมาณ					ตัวชี้วัด (KPI)	ผลที่คาดว่าจะ ได้รับ	หน่วยงาน รับผิดชอบ หลัก
				๒๕๖๖ (บาท)	๒๕๖๗ (บาท)	๒๕๖๘ (บาท)	๒๕๖๙ (บาท)	๒๕๗๐ (บาท)			
๑๕.	โครงการพัฒนา ปรับปรุงหลักสูตร การจัดการศึกษา สถานศึกษาปฐมวัย	-เพื่อจัดทำ หลักสูตร สถานศึกษาของ ศูนย์พัฒนาเด็ก เล็กสังกัด เทศบาลตำบล ถาวร -เพื่อปรับปรุง พัฒนาหลักสูตร ให้มีความ ยืดหยุ่น หลากหลายเข้า กับบริบทของ ชุมชน	จัดกิจกรรม โครงการพัฒนา ปรับปรุงหลักสูตร การจัดการศึกษา สถานศึกษา ปฐมวัย ของศูนย์ พัฒนาเด็กเล็ก สังกัดเทศบาล ตำบลถาวร	๑๐,๐๐๐	๑๐,๐๐๐	๑๐,๐๐๐	๑๐,๐๐๐	๑๐,๐๐๐	บุคลากร ทางการศึกษา ได้พัฒนา ปรับปรุง หลักสูตรการ จัดการศึกษา ร้อยละ ๑๐๐	หลักสูตร สถานศึกษา ปฐมวัยของ ศูนย์พัฒนา เด็กเล็กมี ความ ยืดหยุ่น หลากหลาย เข้ากับ บริบทของ ชุมชน สอดคล้อง ความสามา รถความ สนใจและ ความถนัด ของเด็ก	กอง การศึกษา
รวม	๑๕ โครงการ	-	-	๒,๖๐๖,๖๕๐	๒,๖๗๖,๔๘๐	๒,๕๐๖,๔๘๐	๒,๕๖๕,๙๐๐	๒,๕๗๕,๔๗๐	-	-	-

แผนงานการศาสนาวัฒนธรรมและนันทนาการ

ที่	โครงการ	วัตถุประสงค์	เป้าหมาย (ผลผลิตของ โครงการ)	งบประมาณ					ตัวชี้วัด (KPI)	ผลที่คาดว่าจะ ได้รับ	หน่วยงาน รับผิดชอบ หลัก
				๒๕๖๖ (บาท)	๒๕๖๗ (บาท)	๒๕๖๘ (บาท)	๒๕๖๙ (บาท)	๒๕๗๐ (บาท)			
๑.	โครงการงาน ประเพณีลอยกระทง ประจำปี	-เพื่อส่งเสริม ฟื้นฟูและ อนุรักษ์ ประเพณีลอย กระทงให้คงอยู่ สืบต่อไป -ประชาสัมพันธ์ และส่งเสริมการ ท่องเที่ยวงาน ประเพณีใน ตำบลถาวร	จัดกิจกรรม โครงการงาน ประเพณีลอย กระทง เช่น การ ขอขมาพระแม่คง คา การประกวด นางนพมาศ การ ประกวดกระทง เล็ก กระทงใหญ่ เป็นต้น	๑๐๐,๐๐๐	๑๐๐,๐๐๐	๑๐๐,๐๐๐	๑๐๐,๐๐๐	๑๐๐,๐๐๐	ประชาชนใน ตำบลถาวร และตำบล ใกล้เคียงเข้า ร่วมกิจกรรม จำนวน ๕๐๐ คน	-ประชาชน ได้ตระหนัก ถึงคุณค่า ทาง วัฒนธรรม ประเพณี -ส่งเสริม ฟื้นฟู อนุรักษ์ วัฒนธรรม ประเพณี ลอยกระทง - เกิดความ รัก ความ สามัคคี ใน ชุมชน	กอง การศึกษา

แผนงานการศาสนาวัฒนธรรมและนันทนาการ

ที่	โครงการ	วัตถุประสงค์	เป้าหมาย (ผลผลิตของ โครงการ)	งบประมาณ					ตัวชี้วัด (KPI)	ผลที่คาดว่าจะ ได้รับ	หน่วยงาน รับผิดชอบ หลัก
				๒๕๖๖ (บาท)	๒๕๖๗ (บาท)	๒๕๖๘ (บาท)	๒๕๖๙ (บาท)	๒๕๗๐ (บาท)			
๒.	โครงการสวดมนต์หมู่ ทำนองสรภัญญะ	-เพื่อส่งเสริมให้ โรงเรียนและ ประชาชน เล็งเห็น ความสำคัญของ การสวดมนต์ ไหว้พระ -เพื่อส่งเสริม สนับสนุนและ พัฒนาการสวด มนต์ไหว้พระ ทำนอง สรภัญญะให้ ถูกต้อง -เพื่ออนุรักษ์ ขนบธรรมเนียม ประเพณีการ สวดมนต์หมู่ ทำนอง สรภัญญะ	จัดกิจกรรม โครงการสวดมนต์ หมู่ทำนอง สรภัญญะ ให้เด็ก และเยาวชนเข้า ร่วมประกวดการ สวดมนต์หมู่ ทำนองสรภัญญะ	๕๐,๐๐๐	๕๐,๐๐๐	๕๐,๐๐๐	๕๐,๐๐๐	๕๐,๐๐๐	เด็ก เยาวชน และประชาชน ในตำบลถาวร เข้าร่วม กิจกรรม ๓๐๐ คน	เด็กและ เยาวชนได้ เรียนรู้ด้าน ศาสนพิธี และการ สวดมนต์ที่ ถูกต้อง	กอง การศึกษา

แผนงานการศาสนาวัฒนธรรมและนันทนาการ

ที่	โครงการ	วัตถุประสงค์	เป้าหมาย (ผลผลิตของ โครงการ)	งบประมาณ					ตัวชี้วัด (KPI)	ผลที่คาดว่าจะ ได้รับ	หน่วยงาน รับผิดชอบ หลัก
				๒๕๖๖ (บาท)	๒๕๖๗ (บาท)	๒๕๖๘ (บาท)	๒๕๖๙ (บาท)	๒๕๗๐ (บาท)			
๓.	โครงการส่งเสริม เทศกาลประเพณีวัน สงกรานต์และรดน้ำ ดำหัวผู้สูงอายุ	-เพื่อส่งเสริม รักษา ขนบธรรมเนียม ประเพณีไทย - ปลูกฝังให้เด็ก เยาวชนตระหนัก ถึงความสำคัญ ของสถาบัน ครอบครัว -เพื่อสืบสาน ประเพณี การเล่น พื้นบ้านของไทย	-จัดกิจกรรม โครงการส่งเสริม เทศกาลประเพณี วันสงกรานต์และ รดน้ำดำหัว ผู้สูงอายุ เช่น เชิญวิทยากรมาให้ ความรู้แก่ผู้สูงอายุ กิจกรรม การเล่น พื้นบ้าน กิจกรรม รดน้ำดำหัว ผู้สูงอายุ เป็นต้น	๖๐,๐๐๐	๖๐,๐๐๐	๖๐,๐๐๐	๖๐,๐๐๐	๖๐,๐๐๐	ประชาชนใน ตำบลถาวร และตำบล ใกล้เคียงเข้า ร่วมกิจกรรม ๕๐๐ คน	-เด็ก เยาวชน ประชาชน ตระหนักถึง ความสำคัญ ของสถาบัน บ้าน ครอบครัว -ผู้สูงอายุ และ ประชาชน ได้รับความ สนุกสนาน เพลิดเพลิน ตามวิถี ประเพณี สงกรานต์ -เกิดความ ภูมิใจใน ประเพณีอัน ดีงามของ ไทย	กอง การศึกษา

แผนงานการศาสนาวัฒนธรรมและนันทนาการ

ที่	โครงการ	วัตถุประสงค์	เป้าหมาย (ผลผลิตของ โครงการ)	งบประมาณ					ตัวชี้วัด (KPI)	ผลที่คาดว่าจะ ได้รับ	หน่วยงาน รับผิดชอบ หลัก
				๒๕๖๖ (บาท)	๒๕๖๗ (บาท)	๒๕๖๘ (บาท)	๒๕๖๙ (บาท)	๒๕๗๐ (บาท)			
๔.	โครงการประเพณี ออกพรรษาแห่ง ปราสาทผึ้ง	๑. เพื่อส่งเสริม ฟื้นฟูและ อนุรักษ์ ประเพณีออก พรรษาแห่ง ปราสาทผึ้ง ๒. เพื่อสร้าง ความรัก สามัคคีใน ชุมชน ๓. เพื่อส่งเสริม ให้เด็กและ เยาวชนได้มี ส่วนร่วมในการ จัดกิจกรรม	จัดกิจกรรม โครงการ ประเพณีออก พรรษาแห่ง ปราสาทผึ้ง ของหมู่บ้านใน เขตเทศบาล ตำบลถาวร	๒๐,๐๐๐	๒๐,๐๐๐	๒๐,๐๐๐	๒๐,๐๐๐	๒๐,๐๐๐	ประชาชนใน ตำบลถาวร และตำบล ใกล้เคียงเข้า ร่วมกิจกรรม ๕๐๐ คน	ประชาชน มีส่วนร่วม ในการสืบ สาน อนุรักษ์ ประเพณี ท้องถิ่น	กอง การศึกษา

แผนงานการศาสนาวัฒนธรรมและนันทนาการ

ที่	โครงการ	วัตถุประสงค์	เป้าหมาย (ผลผลิตของ โครงการ)	งบประมาณ					ตัวชี้วัด (KPI)	ผลที่คาดว่าจะ ได้รับ	หน่วยงาน รับผิดชอบ หลัก
				๒๕๖๖ (บาท)	๒๕๖๗ (บาท)	๒๕๖๘ (บาท)	๒๕๖๙ (บาท)	๒๕๗๐ (บาท)			
๕.	โครงการจัดการแข่งขันกีฬาเยาวชนและประชาชนด้านกียาเสพติด	-เพื่อส่งเสริมการเล่นกีฬาและใช้เวลาว่างให้เป็นประโยชน์ -เพื่อส่งเสริมการออกกำลังกายและป้องกันให้ห่างไกลจากยาเสพติด -เพื่อส่งเสริมให้ประชาชนให้มีทักษะและศักยภาพด้านกีฬามากขึ้น -เพื่อให้ประชาชนในชุมชนมีความสัมพันธ์อันดีต่อกัน เกิดความสามัคคีภายในชุมชน	-จัดการแข่งขันกีฬาให้กับประชาชนในเขตเทศบาลตำบลถาวร ได้แก่ การแข่งขันกีฬากีฬาฟุตบอล ประเภทต่างๆ, การแข่งขันกีฬาวอลเลย์บอล, บาสเกตบอล, ตะกร้อ, เปตอง	๒๕๐,๐๐๐	๒๕๐,๐๐๐	๒๕๐,๐๐๐	๒๕๐,๐๐๐	๒๕๐,๐๐๐	มีผู้เข้าร่วมการแข่งขันทุกหมู่บ้านในเขตตำบลถาวร ไม่ต่ำกว่า ๑,๐๐๐ คน	-ประชาชนได้เล่นกีฬาและรู้จักใช้เวลาว่างให้เป็นประโยชน์ -ประชาชนมีทักษะและศักยภาพด้านกีฬามากขึ้น -ประชาชนมีความสัมพันธ์อันดีเกิดความสามัคคีขึ้นในชุมชน	กองการศึกษา

แผนงานการศาสนาวัฒนธรรมและนันทนาการ

ที่	โครงการ	วัตถุประสงค์	เป้าหมาย (ผลผลิตของ โครงการ)	งบประมาณ					ตัวชี้วัด (KPI)	ผลที่คาดว่าจะ ได้รับ	หน่วยงาน รับผิดชอบ หลัก
				๒๕๖๖ (บาท)	๒๕๖๗ (บาท)	๒๕๖๘ (บาท)	๒๕๖๙ (บาท)	๒๕๗๐ (บาท)			
๖.	โครงการแข่งขันกีฬา เด็กปฐมวัย	-เพื่อให้เด็ก ระดับปฐมวัยได้ แสดงออกใน กิจกรรมต่างๆ เช่น การแข่งขัน กีฬา การเชียร์ กีฬา -เพื่อส่งเสริม การออกกำลังกาย โดยใช้กีฬา เป็นสื่อ - เพื่อฝึกให้เด็ก มีน้ำใจ รู้แพ้ รู้ ชนะ รู้อภัย	เด็กระดับปฐมวัย ในศูนย์พัฒนาเด็ก เล็ก จำนวน ๓ แห่ง เข้าร่วม กิจกรรมการ แข่งขันและเชียร์ กีฬา -ผู้ปกครองเด็ก เข้าร่วมและให้ กำลังใจในการ แข่งขันกีฬา	๒๕,๐๐๐	๒๕,๐๐๐	๒๕,๐๐๐	๒๕,๐๐๐	๒๕,๐๐๐	จำนวนเด็ก ระดับปฐมวัย ในศูนย์พัฒนา เด็กเล็ก เข้า ร่วมกิจกรรมไม่ น้อยกว่าร้อยละ ๘๐ ของ จำนวน นักเรียน ทั้งหมด	-เด็กมี พัฒนาการ ทางร่างกาย อารมณ์ จิตใจ และ สังคมที่ดี -เด็ก นักเรียนรัก การเล่น กีฬา	กอง การศึกษา
รวม	๖ โครงการ	-	-	๕๐๕,๐๐๐	๕๐๕,๐๐๐	๕๐๕,๐๐๐	๕๐๕,๐๐๐	๕๐๕,๐๐๐	-	-	-

แผนงานอุตสาหกรรมและการโยธา

ที่	โครงการ	วัตถุประสงค์	เป้าหมาย (ผลผลิตของ โครงการ)	งบประมาณ					ตัวชี้วัด (KPI)	ผลที่คาดว่าจะ ได้รับ	หน่วยงาน รับผิดชอบ หลัก
				๒๕๖๖ (บาท)	๒๕๖๗ (บาท)	๒๕๖๘ (บาท)	๒๕๖๙ (บาท)	๒๕๗๐ (บาท)			
๑.	โครงการก่อสร้างรั้ว ศูนย์พัฒนาเด็กเล็ก รวมใจพัฒนา	- เพื่อให้ศูนย์ พัฒนาเด็กเล็กมี รั้วล้อมรอบ -เพื่อความ ปลอดภัยของ เด็ก	ก่อสร้างรั้ว ศูนย์ รวมใจ สูง ๒.๐๐ เมตร ยาวรวม ๘๑.๐๐ เมตร	๑๓๔,๐๐๐	-	-	-	-	รั้วได้มาตรฐาน ตามแบบ	-เด็กในศูนย์ พัฒนาเด็ก เล็กมีความ ปลอดภัย	กอง การศึกษา
๒.	โครงการก่อสร้างรั้ว ศูนย์พัฒนาเด็กเล็ก บ้านหนองหิน	- เพื่อให้ศูนย์ พัฒนาเด็กเล็กมี รั้วรอบ -เพื่อความ ปลอดภัยของ เด็ก -เพื่อรักษา ความปลอดภัย ในชีวิตและ ทรัพย์สินของ ศูนย์พัฒนาเด็ก เล็ก	- ต่อเติมรั้วส่วนที่ เหลือของศูนย์ หนองหิน สูง ๒.๐๐ เมตร ยาวรวม ๑๘.๘๐ เมตร	-	๕๐,๐๐๐	-	-	-	รั้วได้มาตรฐาน ตามแบบ	-เด็กในศูนย์ พัฒนาเด็ก เล็กมีความ ปลอดภัย -ศูนย์พัฒนา เด็กเล็กมีรั้ว ล้อมรอบ -มีความ ปลอดภัยใน ชีวิตและ ทรัพย์สิน ของศูนย์ พัฒนาเด็ก เล็ก	กอง การศึกษา

แผนงานอุตสาหกรรมและการโยธา

ที่	โครงการ	วัตถุประสงค์	เป้าหมาย (ผลผลิตของ โครงการ)	งบประมาณ					ตัวชี้วัด (KPI)	ผลที่คาดว่าจะ ได้รับ	หน่วยงาน รับผิดชอบ หลัก
				๒๕๖๖ (บาท)	๒๕๖๗ (บาท)	๒๕๖๘ (บาท)	๒๕๖๙ (บาท)	๒๕๗๐ (บาท)			
๓.	โครงการก่อสร้างโดม อเนกประสงค์ ศูนย์ ศพด. บ้านน้อย พัฒนา	-เพื่อก่อสร้าง โดม อเนกประสงค์ ให้มีความพร้อม ในการใช้จัด กิจกรรมต่างๆ ของ ศพด. -เพื่อจัดสภาพ ภูมิทัศน์ บรรยากาศและ สิ่งแวดล้อมที่ สวยงามและเอื้อ ต่อการจัดการ เรียนการสอน	ทำการก่อสร้าง โดม กว้าง ๖.๐๐ เมตร ยาว ๘.๐๐ เมตร สูง ๖.๐๐ เมตร	๓๙๓,๐๐๐	-	-	-	-	ก่อสร้างโดมได้ ตามมาตรฐาน ตามแบบ	-ศูนย์พัฒนา เด็กเล็กมี ภูมิทัศน์ บรรยากาศ และ สิ่งแวดล้อม ที่สวยงาม และเอื้อต่อ การจัดการ เรียนการ สอน	กอง การศึกษา

แผนงานอุตสาหกรรมและการโยธา

ที่	โครงการ	วัตถุประสงค์	เป้าหมาย (ผลผลิตของ โครงการ)	งบประมาณ					ตัวชี้วัด (KPI)	ผลที่คาดว่าจะ ได้รับ	หน่วยงาน รับผิดชอบ หลัก
				๒๕๖๖ (บาท)	๒๕๖๗ (บาท)	๒๕๖๘ (บาท)	๒๕๖๙ (บาท)	๒๕๗๐ (บาท)			
๔	โครงการปรับปรุงพื้นที่ลานเด็กเล่น คสล. บริเวณศูนย์พัฒนาเด็กเล็กบ้านน้อย	-เพื่อปรับปรุงพื้นที่ลานเด็กเล่น คสล. บริเวณศูนย์พัฒนาเด็กเล็ก ให้มีความเสมอกัน -เพื่อให้เด็กได้มีพื้นที่เรียนรู้ในห้องเรียนได้อย่างปลอดภัย	ปรับปรุงพื้นที่ลานเด็กเล่น คสล. บริเวณศูนย์พัฒนาเด็กเล็กบ้านน้อย	๓๐,๐๐๐	-	-	-	-	ร้อยละ ๑๐๐ ของเด็กปฐมวัย มีพื้นที่ในการทำกิจกรรมนอกห้องเรียนอย่างปลอดภัย	-พื้นที่ลานเด็กเล่น คสล. บริเวณศูนย์พัฒนาเด็กเล็ก มีความเสมอกัน -เด็กปฐมวัยมีพื้นที่เรียนรู้ในห้องเรียนอย่างปลอดภัย	กองการศึกษา
รวม	๔ โครงการ			๕๕๗,๐๐๐	๕๐,๐๐๐	-	-	-	-	-	-

แผนงานการศึกษา

ที่	โครงการ	วัตถุประสงค์	เป้าหมาย (ผลผลิตของ โครงการ)	งบประมาณ					ตัวชี้วัด (KPI)	ผลที่คาดว่าจะ ได้รับ	หน่วยงาน รับผิดชอบ หลัก
				๒๕๖๖ (บาท)	๒๕๖๗ (บาท)	๒๕๖๘ (บาท)	๒๕๖๙ (บาท)	๒๕๗๐ (บาท)			
๑.	อุดหนุนโรงเรียนตาม โครงการจัดซื้อ อาหารกลางวัน สำหรับเด็กนักเรียน	เพื่อให้เด็ก นักเรียนได้รับ อาหารอย่างถูก ลักษณะและถูก โภชนาการครบ ทั้ง ๕ หมู่	สนับสนุน งบประมาณให้กับ โรงเรียนเพื่อจัด อาหารกลางวัน สำหรับเด็ก นักเรียนระดับ อนุบาลและ ประถมศึกษาให้ โรงเรียนที่อยู่ใน เขตพื้นที่ จำนวน ๓ แห่ง	๑,๘๔๓,๘๐๐	๑,๘๔๘,๐๐๐	๑,๘๖๙,๐๐๐	๑,๘๖๙,๐๐๐	๑,๘๙๐,๐๐๐	จัดอาหาร กลางวันสำหรับ เด็กนักเรียน ระดับอนุบาลและ ประถมศึกษาให้ โรงเรียนที่อยู่ใน เขตพื้นที่ จำนวน ๓ แห่ง ตาม จำนวนที่เปิดภาค เรียน ๒๐๐ วันต่อปี การศึกษา ร้อย ละ ๑๐๐ จาก ข้อมูลจำนวน นักเรียน ณ วันที่ ๑๐ มิ.ย. ของ ปีงบประมาณที่ ล่วงมา	-เด็ก นักเรียน ได้รับอาหาร อย่างถูก หลักอนามัย -เด็กมี สุขภาพ แข็งแรงและ มีสติปัญญา เฉลียวฉลาด	กอง การศึกษา
รวม	๑ โครงการ	-	-	๑,๘๔๓,๘๐๐	๑,๘๔๘,๐๐๐	๑,๘๖๙,๐๐๐	๑,๘๖๙,๐๐๐	๑,๘๙๐,๐๐๐	-	-	-

แผนงานการศาสนาวัฒนธรรมและนันทนาการ

ที่	โครงการ	วัตถุประสงค์	เป้าหมาย (ผลผลิตของ โครงการ)	งบประมาณ					ตัวชี้วัด (KPI)	ผลที่คาดว่าจะ ได้รับ	หน่วยงาน รับผิดชอบ หลัก
				๒๕๖๖ (บาท)	๒๕๖๗ (บาท)	๒๕๖๘ (บาท)	๒๕๖๙ (บาท)	๒๕๗๐ (บาท)			
๑.	อุดหนุน คณะกรรมการ หมู่บ้านตามโครงการ เทศกาลส่งเสริม ประเพณีบุญบั้งไฟ	-เพื่อส่งเสริมให้ ทุกภาคส่วน เข้า ร่วมอนุรักษ์และ เผยแพร่ ประเพณีให้เป็น ที่รู้จักโดยทั่วไป -เพื่อสืบสาน วัฒนธรรมและ ประเพณี พื้นบ้านให้คงอยู่ สืบต่อไป -เพื่อ ประชาสัมพันธ์ และส่งเสริมการ ท่องเที่ยว	-คณะกรรมการ หมู่บ้าน/ชุมชน ได้รับการ สนับสนุนในการ ดำเนินการจัดงาน ประเพณีบุญบั้งไฟ -ประชาชนใน เทศบาลตำบล ถาวร จำนวน ๑๑ หมู่บ้าน ได้ เข้าร่วมกิจกรรม ประเพณีบุญบั้งไฟ เพื่ออนุรักษ์ วัฒนธรรม ประเพณีของ ท้องถิ่น	๓๐๘,๐๐๐	๓๐๘,๐๐๐	๓๐๘,๐๐๐	๓๐๘,๐๐๐	๓๐๘,๐๐๐	-ประชาชนได้ ร่วมกิจกรรม เพื่ออนุรักษ์ วัฒนธรรม ประเพณีบุญ บั้งไฟ -จำนวน ประชาชนที่ ร่วมกิจกรรม ร้อยละ ๘๐	-มีการ ส่งเสริมให้ ทุกภาคส่วน เข้าร่วม กิจกรรม งาน ประเพณี บุญบั้งไฟให้ เป็นเป็นที่ รู้จัก โดยทั่วไป -สามารถ ดำรงรักษา ไว้ซึ่ง วัฒนธรรม ประเพณี ของท้องถิ่น ให้คงอยู่ สืบไป	กอง การศึกษา

แผนงานการศาสนาวัฒนธรรมและนันทนาการ

ที่	โครงการ	วัตถุประสงค์	เป้าหมาย (ผลผลิตของ โครงการ)	งบประมาณ					ตัวชี้วัด (KPI)	ผลที่คาดว่าจะ ได้รับ	หน่วยงาน รับผิดชอบ หลัก
				๒๕๖๖ (บาท)	๒๕๖๗ (บาท)	๒๕๖๘ (บาท)	๒๕๖๙ (บาท)	๒๕๗๐ (บาท)			
๒.	อุดหนุน คณะกรรมการ หมู่บ้าน/ชุมชนใน การจัดงานประเพณี ขึ้นเขาหุบ	-เพื่อเป็นการ อนุรักษ์ วัฒนธรรม ประเพณีทำบุญ ขึ้นเขาหุบที่ ชาวตำบลถาวร เคารพนับถือ -ชุมชนมีส่วน ร่วมในการจัด งานประเพณี	คณะกรรมการ หมู่บ้าน/ชุมชน ได้รับการ สนับสนุนในการ ดำเนินการจัดงาน ประเพณีทำบุญ ขึ้นเขาหุบ ใน การจัดกิจกรรม ต่างๆ ดังนี้ -การทำบุญตัก บาตร -การจุดบั้งไฟ ถวายหลวงปู่เขา หุบ เป็นต้น	๒๐,๐๐๐	๒๐,๐๐๐	๒๐,๐๐๐	๒๐,๐๐๐	๒๐,๐๐๐	จำนวน ผู้เข้าร่วม กิจกรรม ร้อย ละ ๙๐	ประชาชน อนุรักษ์ ประเพณีอัน ดีงาม	กอง การศึกษา

แผนงานการศาสนาวัฒนธรรมและนันทนาการ

ที่	โครงการ	วัตถุประสงค์	เป้าหมาย (ผลผลิตของ โครงการ)	งบประมาณ					ตัวชี้วัด (KPI)	ผลที่คาดว่าจะ ได้รับ	หน่วยงาน รับผิดชอบ หลัก
				๒๕๖๖ (บาท)	๒๕๖๗ (บาท)	๒๕๖๘ (บาท)	๒๕๖๙ (บาท)	๒๕๗๐ (บาท)			
๓.	อุดหนุนที่ทำการ ปกครองจังหวัด บุรีรัมย์ ตามโครงการ จัดงานประเพณีขึ้น เขาพนมรุ้ง	๑.เพื่อเป็นการ อนุรักษ์ ศิลปวัฒนธรรม ประเพณีโบราณ ให้คงอยู่และสืบ สานถึงอนุชนรุ่น หลัง และ ส่งเสริมการ ท่องเที่ยว	เดือนเมษายนของ ทุกปี	๒๐,๐๐๐	๒๐,๐๐๐	๒๐,๐๐๐	๒๐,๐๐๐	๒๐,๐๐๐	สำนักงาน ส่งเสริมการ ปกครอง จังหวัดบุรีรัมย์ ได้รับอุดหนุน และดำเนินการ	ประชาชนใน พื้นที่อนุรักษ์ ศิลปวัฒน ธรรมประเพณี โบราณให้คง อยู่ และ ส่งเสริมการ ท่องเที่ยว	กอง การศึกษา
๔.	อุดหนุนที่ทำการ ปกครอง อำเภอ เฉลิมพระเกียรติ จังหวัดบุรีรัมย์ โครงการประเพณี เดินขึ้นเขาพนมรุ้ง “รับอรุณเบิกฟ้าวันปี ใหม่”	เพื่อเป็นอนุรักษ์ วัฒนธรรม ประเพณีอันดี งาม และ ส่งเสริมการ ท่องเที่ยวของ อำเภอ	วันที่ ๓๑ ธันวาคม - ๑ มกราคม ของ ทุกปี	๒๐,๐๐๐	๒๐,๐๐๐	๒๐,๐๐๐	๒๐,๐๐๐	๒๐,๐๐๐	อำเภอเฉลิม พระเกียรติ ได้รับอุดหนุน และดำเนินการ	ประชาชนได้ แสดง ศิลปวัฒนธรรม ประเพณี และ อนุรักษ์ ประเพณีอันดี งาม และ ส่งเสริมการ ท่องเที่ยว	กอง การศึกษา

แผนงานการศาสนาวัฒนธรรมและนันทนาการ

ที่	โครงการ	วัตถุประสงค์	เป้าหมาย (ผลผลิตของ โครงการ)	งบประมาณ					ตัวชี้วัด (KPI)	ผลที่คาดว่าจะได้รับ	หน่วยงาน รับผิดชอบ หลัก
				๒๕๖๖ (บาท)	๒๕๖๗ (บาท)	๒๕๖๘ (บาท)	๒๕๖๙ (บาท)	๒๕๗๐ (บาท)			
๕.	อุดหนุนที่ทำการ ปกครองอำเภอเฉลิม พระเกียรติ จังหวัด บุรีรัมย์ ตามโครงการ งานประเพณี “ดอก ฝ้ายคำบานที่เฉลิม พระเกียรติ	๑.เพื่อแนะนำ สถานที่ท่องเที่ยว ใหม่ๆที่น่าสนใจ แก่กลุ่ม นักท่องเที่ยว ๒.เพื่อสร้าง รูปแบบการ ท่องเที่ยวให้มี ความแตกต่าง แปลกใหม่ ดึงดูด นักท่องเที่ยวเข้า มาในพื้นที่ ๓.เพื่อส่งเสริม ประชาสัมพันธ์ การท่องเที่ยว ต่อเนื่องตลอดปี และเชื่อมโยงการ ท่องเที่ยวทั้งใน และต่างประเทศ	ระหว่างเดือน มกราคม- กุมภาพันธ์ของ ทุกปี	๒๐,๐๐๐	๒๐,๐๐๐	๒๐,๐๐๐	๒๐,๐๐๐	๒๐,๐๐๐	สำนักงาน ส่งเสริมการ ปกครอง จังหวัดบุรีรัมย์ ได้รับอุดหนุน และ ดำเนินการ	ประชาชนใน พื้นที่อนุรักษ์ ศิลปวัฒนธรรม ประเพณีโบราณ ให้คงอยู่ และ ส่งเสริมการ ท่องเที่ยว	กอง การศึกษา
รวม	๕ โครงการ	-	-	๓๘๘,๐๐๐	๓๘๘,๐๐๐	๓๘๘,๐๐๐	๓๘๘,๐๐๐	๓๘๘,๐๐๐	-	-	-

ก.ยุทธศาสตร์จังหวัดที่ : ๕ ด้านการรักษาความมั่นคงและความสงบสุข

ข.ยุทธศาสตร์การพัฒนาของ อปท.ในเขตจังหวัดที่ : ๔ การพัฒนาขีดสมรรถนะองค์กร

ยุทธศาสตร์ที่ ๔ ด้านการบริหารจัดการบ้านเมืองที่ดี

แผนงานบริหารงานทั่วไป

ที่	โครงการ	วัตถุประสงค์	เป้าหมาย (ผลผลิตของ โครงการ)	งบประมาณ					ตัวชี้วัด (KPI)	ผลที่คาดว่าจะได้รับ	หน่วยงาน รับผิดชอบ หลัก
				๒๕๖๖ (บาท)	๒๕๖๗ (บาท)	๒๕๖๘ (บาท)	๒๕๖๙ (บาท)	๒๕๗๐ (บาท)			
๑.	โครงการฝึกอบรม ทัศนศึกษาดูงาน นอกสถานที่	เพื่อเพิ่มความรู้ ความสามารถใน การปฏิบัติงาน ให้ประสิทธิภาพ	จัดอบรมและทัศน ศึกษาดูงานของ คณะผู้บริหาร, สมาชิกเทศบาล, และบุคลากร ผู้ปฏิบัติงาน ประจำใน สำนักงาน เทศบาล	๓๐๐,๐๐๐	๓๐๐,๐๐๐	๓๐๐,๐๐๐	๓๐๐,๐๐๐	๓๐๐,๐๐๐	ผู้เข้าร่วม โครงการได้รับ ความรู้เป็น ประโยชน์ใน การ ปฏิบัติงาน ร้อยละ ๘๐	บุคลากร สามารถ ปฏิบัติงานได้ อย่างมี ประสิทธิภาพ เพิ่มขึ้น	สำนักปลัด
๒.	โครงการอบรมให้ ความรู้กฎหมาย เบื้องต้นแก่ ประชาชน	๑.เพื่อให้ ประชาชนมี ความรู้เบื้องต้น เกี่ยวกับ กฎหมายทั่วไป ๒.เพื่อให้ ประชาชน รับทราบสิทธิ และหน้าที่ตาม กฎหมาย	ผู้นำชุมชนและ ประชาชนทั่วไปที่ สนใจ	๓๐,๐๐๐	๓๐,๐๐๐	๓๐,๐๐๐	๓๐,๐๐๐	๓๐,๐๐๐	ผู้เข้าร่วม โครงการมี ความรู้ กฎหมายร้อย ละ ๗๐	ประชาชนได้รับ ความรู้เรื่องสิทธิ และหน้าที่ตาม กฎหมาย เบื้องต้นทั่วไป	สำนักปลัด

ที่	โครงการ	วัตถุประสงค์	เป้าหมาย (ผลผลิตของ โครงการ)	งบประมาณ					ตัวชี้วัด (KPI)	ผลที่คาดว่าจะได้รับ	หน่วยงาน รับผิดชอบ หลัก
				๒๕๖๖ (บาท)	๒๕๖๗ (บาท)	๒๕๖๘ (บาท)	๒๕๖๙ (บาท)	๒๕๗๐ (บาท)			
๓.	โครงการเตรียมการ เลือกตั้งและจัดการ เลือกตั้ง	เพื่อส่งเสริม เตรียมการและ จัดการเลือกตั้ง สมาชิกสภา ท้องถิ่น / ผู้บริหารท้องถิ่น	เตรียมการและ จัดการเลือกตั้ง สมาชิกสภา ท้องถิ่นและ ผู้บริหารท้องถิ่น	-	-	๗๐๐,๐๐๐	-	-	-การเลือกตั้ง สามารถ ดำเนินการจน ครบ ขั้นตอน -ผู้มาใช้สิทธิ เลือกตั้งไม่ น้อยกว่า ร้อยละ ๗๐	-การเลือกตั้ง เป็นไปด้วย ความเรียบร้อย -ประชาชน ตระหนักถึงการ มีส่วนร่วมและ เห็นความสำคัญ ของการใช้สิทธิ	สำนักปลัด
๔.	โครงการอบรมให้ ความรู้เกี่ยวกับข้อมูล ข่าวสารของทาง ราชการและระเบียบ กฎหมายที่ใช้ในการ ปฏิบัติหน้าที่	-เพื่อให้พนักงาน เทศบาลมี ความรู้ความ เข้าใจใน พระราชบัญญัติ ข้อมูลข่าวสาร ของทางราชการ พ.ศ. ๒๕๔๐ -มีความเข้าใจ ระเบียบก่า หมายที่ใช้ใน การปฏิบัติการ	พนักงานเทศบาล ลูกจ้างประจำและ พนักงานจ้างของ เทศบาล	๒๐,๐๐๐	๒๐,๐๐๐	๒๐,๐๐๐	๒๐,๐๐๐	๒๐,๐๐๐	พนักงาน เทศบาล ลูกจ้างประจำ และพนักงาน จ้างเทศบาล ตำบลถาวรมี ความเข้าใจ พระราชบัญญัติ ข้อมูล ข่าวสารของ ทางราชการ พ.ศ. ๒๕๔๐ และระเบียบที่ เกี่ยวข้อง	พนักงาน เทศบาลมี ความรู้ความ เข้าใจในการ ปฏิบัติงานและ สามารถ ปฏิบัติงานได้ ตรงตาม วัตถุประสงค์ ตามหลักการ พระราชบัญญัติ ข้อมูลข่าวสาร ของราชการ พ.ศ. ๒๕๔๐	สำนักปลัด

แผนงานบริหารงานทั่วไป

ที่	โครงการ	วัตถุประสงค์	เป้าหมาย (ผลผลิตของ โครงการ)	งบประมาณ					ตัวชี้วัด (KPI)	ผลที่คาดว่าจะได้รับ	หน่วยงาน รับผิดชอบ หลัก
				๒๕๖๖ (บาท)	๒๕๖๗ (บาท)	๒๕๖๘ (บาท)	๒๕๖๙ (บาท)	๒๕๗๐ (บาท)			
๕.	โครงการให้ความรู้เรื่องวินัยของข้าราชการและการรักษาวินัย และผลประโยชน์ทับซ้อนให้กับพนักงานเทศบาลและพนักงานจ้างของเทศบาลตำบลถาวร	เพื่อให้มีความรู้ความเข้าใจแก่พนักงานเทศบาล พนักงานจ้างเกี่ยวกับ การป้องกันการผลประโยชน์ทับซ้อน	พนักงานเทศบาล ลูกจ้างประจำและพนักงานจ้างเทศบาลตำบลถาวร	๓๐,๐๐๐	๓๐,๐๐๐	๓๐,๐๐๐	๓๐,๐๐๐	๓๐,๐๐๐	พนักงานเทศบาล ลูกจ้างประจำและพนักงานจ้างเทศบาลตำบลถาวรมีความรู้เกี่ยวกับวินัยและมีความประพฤติปฏิบัติงานไม่ยุ่ง	สำนักงานปลัด	
๖.	โครงการอบรมส่งเสริมคุณธรรมจริยธรรม คณะผู้บริหาร สมาชิกสภาเทศบาลข้าราชการ พนักงาน และเจ้าหน้าที่รัฐ	เพื่อส่งเสริมและพัฒนาคณะผู้บริหาร สมาชิก พนักงานเทศบาลและพนักงานจ้างสามารถนำความรู้	-คณะผู้บริหาร -สมาชิกสภา -พนักงานเทศบาล และพนักงานจ้าง ของเทศบาล ตำบลถาวร	๓๐,๐๐๐	๓๐,๐๐๐	๓๐,๐๐๐	๓๐,๐๐๐	๓๐,๐๐๐	คณะบริหาร สมาชิกสภา พนักงานเทศบาลและพนักงานจ้าง มีคุณธรรม จริยธรรม	คณะผู้บริหาร สมาชิกสภา พนักงานจ้างสามารถนำความรู้ไปประยุกต์ใช้ในการปฏิบัติงานได้อย่างมีประสิทธิภาพ	สำนักงานปลัด

แผนงานบริหารงานทั่วไป

ที่	โครงการ	วัตถุประสงค์	เป้าหมาย (ผลผลิตของ โครงการ)	งบประมาณ					ตัวชี้วัด (KPI)	ผลที่คาดว่าจะได้รับ	หน่วยงาน รับผิดชอบ หลัก
				๒๕๖๖ (บาท)	๒๕๖๗ (บาท)	๒๕๖๘ (บาท)	๒๕๖๙ (บาท)	๒๕๗๐ (บาท)			
	โครงการอบรมส่งเสริมคุณธรรมจริยธรรม คณะผู้บริหาร สมาชิกสภาเทศบาลข้าราชการ พนักงาน และเจ้าหน้าที่รัฐ (ต่อ)	ไปประยุกต์ใช้ในการปฏิบัติงานได้อย่างมีประสิทธิภาพ ตระหนักและมีความสำคัญในการบริการประชาชนมากขึ้น								และมีความสำคัญในการบริการประชาชนประชาชนมากขึ้น	
๗.	โครงการอบรมคุณธรรมจริยธรรม	เพื่อปลูกฝังจิตสำนึกที่ดีให้แก่เยาวชน ประชาชนเกิดความภาคภูมิใจในขนบธรรมเนียมประเพณีและวัฒนธรรมอันดีของชาติ	จัดอบรมจริยธรรมให้แก่เยาวชน นักเรียน และประชาชนทั่วไป	๕๐,๐๐๐	๕๐,๐๐๐	๕๐,๐๐๐	๕๐,๐๐๐	๕๐,๐๐๐	ผู้เข้าร่วมโครงการมีคุณธรรมจริยธรรมที่ดีงาม	เยาวชน นักเรียน และประชาชนมีพฤติกรรมไปทาวที่ดีงาม มีคุณธรรม	สำนักปลัด

แผนงานบริหารงานทั่วไป

ที่	โครงการ	วัตถุประสงค์	เป้าหมาย (ผลผลิตของ โครงการ)	งบประมาณ					ตัวชี้วัด (KPI)	ผลที่คาดว่าจะได้รับ	หน่วยงาน รับผิดชอบ หลัก
				๒๕๖๖ (บาท)	๒๕๖๗ (บาท)	๒๕๖๘ (บาท)	๒๕๖๙ (บาท)	๒๕๗๐ (บาท)			
๘.	โครงการปรับปรุงแผนที่ภาษีและทะเบียนทรัพย์สิน	เพื่อสำรวจข้อมูลและปฐฐานข้อมูลเพื่อจัดเก็บภาษีถูกต้องครบถ้วน	สำรวจข้อมูลที่ดินและสิ่งปลูกสร้างเพิ่มเติมสำหรับผู้ครอบครองที่ดินของรัฐและใช้ประโยชน์ในที่สาธารณะโดยนำข้อมูลมาปรับฐานเพื่อลงโปรแกรม LTAX GIS และ LTAX ๓๐๐๐	๑๕๐,๐๐๐	๑๕๐,๐๐๐	๑๕๐,๐๐๐	๑๕๐,๐๐๐	๑๕๐,๐๐๐	ฐานข้อมูลที่ดินและสิ่งปลูกสร้างครบถ้วนและถูกต้อง	มีฐานข้อมูลที่ดินและสิ่งก่อสร้างเพื่อจัดทำบัญชีรายการที่ดินและเพิ่มประสิทธิภาพในการจัดรายได้	กองคลัง
๙.	โครงการเทศบาลเคลื่อนที่และพัฒนาหมู่บ้าน/ชุมชน ถนนสะอาด	เพื่อให้การบริการประชาชนในพื้นที่	ออกพื้นที่ ๑๑ หมู่บ้าน	๓๐,๐๐๐	๓๐,๐๐๐	๓๐,๐๐๐	๓๐,๐๐๐	๓๐,๐๐๐	จำนวนประชาชนเข้าร่วมกิจกรรม	ประชาชนได้รับทราบและมีส่วนร่วมกิจกรรมด้านต่าง ๆ	สำนักปลัด

แผนงานบริหารทั่วไป

ที่	โครงการ	วัตถุประสงค์	เป้าหมาย (ผลผลิตของ โครงการ)	งบประมาณ					ตัวชี้วัด (KPI)	ผลที่คาดว่าจะได้รับ	หน่วยงาน รับผิดชอบ หลัก
				๒๕๖๖ (บาท)	๒๕๖๗ (บาท)	๒๕๖๘ (บาท)	๒๕๖๙ (บาท)	๒๕๗๐ (บาท)			
๑๐.	โครงการประชุม ประชาคมท้องถิ่นระดับ ตำบล	เพื่อให้ผู้นำ/ ประชาชนมีส่วน ร่วมในการพัฒนา ท้องถิ่น	จำนวน ๑-๒ ครั้ง	๒๐,๐๐๐	๒๐,๐๐๐	๒๐,๐๐๐	๒๐,๐๐๐	๒๐,๐๐๐	จำนวนผู้นำ/ ประชาชนเข้า ร่วมกิจกรรม ตามประกาศ สัดส่วน	ผู้นำ/ประชาชน เข้าร่วมกิจกรรม	สำนักปลัด
๑๑.	โครงการอบรมให้ ความรู้ด้านข้อมูล ข่าวสารตาม พระราชบัญญัติข้อมูล ข่าวสารของราชการ พ.ศ. ๒๕๕๐	-เพื่อให้ประชาชน และบุคลากรของ เทศบาลตำบลถาวร มีความรู้ความเข้าใจ เกี่ยวกับ พระราชบัญญัติ ข้อมูลข่าวสารของ ราชการพ.ศ. ๒๕๕๐ -เพื่อส่งเสริมและ กระตุ้นให้บุคลากร	-ผู้บริหารเทศบาล -สมาชิกสภา เทศบาล -พนักงานเทศบาล -ผู้นำหมู่บ้าน	๔๐,๐๐๐	๔๐,๐๐๐	๔๐,๐๐๐	๔๐,๐๐๐	๔๐,๐๐๐	-ผู้เข้ารับการ อบรม สามารถ ปฏิบัติตาม ระเบียบ หลักเกณฑ์ของ พ.ร.บ.ข้อมูล ข่าวสารของ ราชการ พ.ศ. ๒๕๕๐ ได้อย่าง ถูกต้อง ร้อยละ ๑๐๐	-ผู้เข้ารับการ อบรม สามารถ ปฏิบัติตาม ระเบียบ หลักเกณฑ์ของ พ.ร.บ.ข้อมูล ข่าวสารของ ราชการ พ.ศ. ๒๕๕๐ ได้อย่าง ถูกต้อง	สำนักปลัด

แผนงานบริหารทั่วไป

ที่	โครงการ	วัตถุประสงค์	เป้าหมาย (ผลผลิตของ โครงการ)	งบประมาณ					ตัวชี้วัด (KPI)	ผลที่คาดว่าจะได้รับ	หน่วยงาน รับผิดชอบ หลัก
				๒๕๖๖ (บาท)	๒๕๖๗ (บาท)	๒๕๖๘ (บาท)	๒๕๖๙ (บาท)	๒๕๗๐ (บาท)			
	โครงการอบรมให้ความรู้ด้านข้อมูลข่าวสารตามพระราชบัญญัติข้อมูลข่าวสารของราชการ พ.ศ. ๒๕๔๐ (ต่อ)	ในหน่วยงานให้ ความสำคัญในการ ให้บริการข้อมูล ข่าวสารของ หน่วยงานรัฐแก่ ประชาชน โดยเฉพาะหลัก ความโปร่งใสใน การทำงานซึ่งเป็น หลักการพื้นฐาน ในการเสริมสร้าง ธรรมาภิบาล -เพื่อส่งเสริมให้ ประชาชนทราบ ถึงสิทธิของตนเอง ในการเข้า ตรวจสอบข้อมูล ข่าวสารใน หน่วยงานของรัฐ									
รวม	๑๑ โครงการ	-	-	๗๐๐,๐๐๐	๗๐๐,๐๐๐	๑,๔๐๐,๐๐๐	๗๐๐,๐๐๐	๗๐๐,๐๐๐	-	-	-

แผนงานบริหารงานทั่วไป

ที่	โครงการ	วัตถุประสงค์	เป้าหมาย (ผลผลิตของ โครงการ)	งบประมาณ					ตัวชี้วัด (KPI)	ผลที่คาดว่าจะได้รับ	หน่วยงาน รับผิดชอบ หลัก
				๒๕๖๖ (บาท)	๒๕๖๗ (บาท)	๒๕๖๘ (บาท)	๒๕๖๙ (บาท)	๒๕๗๐ (บาท)			
๑.	อุดหนุนที่ทำการ ปกครอง อำเภอ เฉลิมพระเกียรติ จังหวัดบุรีรัมย์ โครงการเฉลิมพระ เกียรติ พระบาทสมเด็จพระ ปรเมนทรรามาธิบดี ศรีสินทรมหาวชิราลง กรณ พระวชิรเกล้า เจ้าอยู่หัว	๑.เพื่อเทิดทูน สถาบันชาติ ศาสนาและ สถาบัน พระมหากษัตริย์ ๒.เพื่อน้อมรำลึก ในพระมหา กรุณาธิคุณ และ แสดงความ จงรักภักดีถวาย เป็นราชสักการะ ๓.เพื่อเสริมสร้าง ความรัก ความ สามัคคีแก่ปวงชน ชาวไทย	ร่วมกิจกรรมเฉลิม พระเกียรติ พระบาทสมเด็จพระ พระปรเมนทร รามาธิบดีศรีสิน ทรมหาวชิราลง กรณ พระ วชิรเกล้า เจ้าอยู่หัว	๑๕,๐๐๐	๑๕,๐๐๐	๑๕,๐๐๐	๑๕,๐๐๐	๑๕,๐๐๐	ประชาชนได้ เข้าร่วม กิจกรรมเฉลิม พระเกียรติ พระบาท สมเด็จพระ ปรเมนทร รามาธิบดีศรีสิ นทรมหาวชิ ราลงกรณ พระวชิรเกล้า เจ้าอยู่หัว	๑.ประชาชนได้ ได้ร่วมกันแสดง ความจงรักภักดี ถวายเป็นราช สักการะและ น้อมรำลึกใน พระมหา กรุณาธิคุณ ๒.ทุกภาคส่วน ได้ร่วมแสดง ความจงรักภักดี	สำนักปลัด

แผนงานบริหารงานทั่วไป

ที่	โครงการ	วัตถุประสงค์	เป้าหมาย (ผลผลิตของ โครงการ)	งบประมาณ					ตัวชี้วัด (KPI)	ผลที่คาดว่าจะได้รับ	หน่วยงาน รับผิดชอบ หลัก
				๒๕๖๖ (บาท)	๒๕๖๗ (บาท)	๒๕๖๘ (บาท)	๒๕๖๙ (บาท)	๒๕๗๐ (บาท)			
๒.	อุดหนุนที่ทำการ ปกครอง อำเภอ เฉลิมพระเกียรติ จังหวัดบุรีรัมย์ โครงการเฉลิมพระ เกียรติสมเด็จพระ นางเจ้าสิริกิติ์ พระบรมราชินีนาถ พระบรมราชชนนี พันปีหลวง พระบรมราชชนนี พันปีหลวง	๑.เพื่อเป็นการ เฉลิมพระเกียรติ สมเด็จพระนาง เจ้าสิริกิติ์ พระ บรมราชินี นาถ พระบรม ราชชนนีพันปี หลวง ๒.เพื่อเผยแพร่ พระราชกรณียกิจ ของสมเด็จพระ นางเจ้าสิริกิติ์ พระบรมราชินี นาถ พระบรม ราชชนนีพันปี หลวง ๓.ภาคประชา สังคมได้น้อมถวาย ความจงรักภักดี	ร่วมกิจกรรม สมเด็จพระนาง เจ้าสิริกิติ์ พระบรมราชินีนาถ พระบรมราชชนนี พันปีหลวง	๑๕,๐๐๐	๑๕,๐๐๐	๑๕,๐๐๐	๑๕,๐๐๐	๑๕,๐๐๐	ประชาชนได้ เข้าร่วม กิจกรรมเฉลิม พระเกียรติ สมเด็จพระ นางเจ้าสิริกิติ์ พระบรม ราชินี นาถ พระ บรมราชชนนี พันปีหลวง	๑.ประชาชนได้ ได้ร่วมกันแสดง ความจงรักภักดี ถวายเป็นราช สักการะและ น้อมรำลึกใน พระมหา กรุณาธิคุณ ๒.ทุกภาคส่วน ได้ตระหนักถึง พระเมตตา และรับทราบ พระราชกรณีย กิจ ๓.ทุกภาคส่วน ได้ร่วมแสดง ความจงรักภักดี	สำนักปลัด

แผนงานบริหารงานทั่วไป

ที่	โครงการ	วัตถุประสงค์	เป้าหมาย (ผลผลิตของ โครงการ)	งบประมาณ					ตัวชี้วัด (KPI)	ผลที่คาดว่าจะได้รับ	หน่วยงาน รับผิดชอบ หลัก
				๒๕๖๖ (บาท)	๒๕๖๗ (บาท)	๒๕๖๘ (บาท)	๒๕๖๙ (บาท)	๒๕๗๐ (บาท)			
๓.	อุดหนุนที่ทำการ ปกครอง อำเภอ เฉลิมพระเกียรติ จังหวัดบุรีรัมย์ โครงการเฉลิมพระ เกียรติสมเด็จพระ นางเจ้าสุทิดา พัชร สุธาพิมลลักษณ พระบรมราชินี	๑.เพื่อเทิดทูน สถาบันชาติ ศาสนาและ สถาบัน พระมหากษัตริย์ ๒.เพื่อเฉลิมพระ เกียรติสมเด็จพระ นางเจ้าสุทิดา พัชรสุธาพิมล ลักษณ พระบรม ราชินี ๓.เพื่อน้อมรำลึก ในพระมหา กรุณาธิคุณ และ แสดงความ จงรักภักดี ๓.เพื่อเสริมสร้าง ความรัก ความ สามัคคีแก่ปวงชน ชาวไทย	ร่วมกิจกรรม เฉลิมพระเกียรติ สมเด็จพระนาง เจ้าสุทิดา พัชร สุธาพิมลลักษณ พระบรมราชินี ทุกภาคส่วนได้ ร่วมแสดงความ จงรักภักดี	๑๕,๐๐๐	๑๕,๐๐๐	๑๕,๐๐๐	๑๕,๐๐๐	๑๕,๐๐๐	ประชาชนได้ เข้าร่วม กิจกรรมเฉลิม พระเกียรติ สมเด็จพระ นางเจ้าสุทิดา พัชรสุธาพิมล ลักษณ พระ บรมราชินี	๑.ประชาชนได้ ได้ร่วมกันแสดง ความจงรักภักดี ถวายเป็นราช สักการะและ น้อมรำลึกใน พระมหา กรุณาธิคุณ ๒.ทุกภาคส่วน ได้ตระหนัก และชื่นชมพระ ราชกรณียกิจที่ ทรงคุณค่ายิ่งแก่ ปวงพสกนิกร ชาวไทย ๓.ทุกภาคส่วน ได้ร่วมแสดง ความจงรักภักดี	สำนักปลัด

แผนงานบริหารงานทั่วไป

ที่	โครงการ	วัตถุประสงค์	เป้าหมาย (ผลผลิตของ โครงการ)	งบประมาณ					ตัวชี้วัด (KPI)	ผลที่คาดว่าจะได้รับ	หน่วยงาน รับผิดชอบ หลัก
				๒๕๖๖ (บาท)	๒๕๖๗ (บาท)	๒๕๖๘ (บาท)	๒๕๖๙ (บาท)	๒๕๗๐ (บาท)			
๔.	อุดหนุนที่ทำการ ปกครอง อำเภอ เฉลิมพระเกียรติ จังหวัดบุรีรัมย์ โครงการวันคล้าย พระชนมพรรษา พระบาทสมเด็จพระ บรมชนกาธิเบศร มหาภูมิพลอดุลยเดช มหาราช บรมนาถ บพิตร วันชาติ และ วันพ่อแห่งชาติ	๑. เพื่อแสดงความ สำนึกในพระมหา กรุณาธิคุณและ ถวายความอาลัยแด่ พระบาทสมเด็จพระ บรมชน กาธิเบศร มหาภูมิ พลอดุลยเดช มหาราช บรมนาถ บพิตร ๒. ให้ประชาชน ทำบุญตักบาตร ข้าวสาร อาหารแห้งเพื่อเป็น พระราชกุศล ๓. ภาคประชาสังคม ได้น้อมแสดงความ สำนึกในพระมหา กรุณาธิคุณ ถวาย ความอาลัย	ร่วมกิจกรรม ถวายความ อาลัยแด่ พระบาทสมเด็จพระ บรมชน กาธิเบศร มหา ภูมิพลอดุลย เดชมหาราช บรมนาถบพิตร	๑๕,๐๐๐	๑๕,๐๐๐	๑๕,๐๐๐	๑๕,๐๐๐	๑๕,๐๐๐	ประชาชนได้ เข้าร่วม กิจกรรม ถวายความ อาลัยแด่ พระบาทสม เด็จพระบรม ชนกาธิเบศร มหาภูมิพล อดุลยเดช มหาราช บรมนาถ บพิตร	๑. ประชาชนและ อปท. ร่วมกิจกรรม เพื่อสำนึกในพระ มหาธิคุณและถวาย ความอาลัย แด่ พระบาท สมเด็จพระบรมชน กาธิเบศร มหาภูมิ พลอดุลยเดช มหาราช บรมนาถ บพิตร ๒. ประชาชนร่วมกัน ทำบุญตักบาตร ๓. ทุกภาคส่วนได้ ตระหนักถึงพระ เมตตา และรับทราบ กรณี ยกิจ	สำนักปลัด

แผนงานบริหารงานทั่วไป

ที่	โครงการ	วัตถุประสงค์	เป้าหมาย (ผลผลิตของ โครงการ)	งบประมาณ					ตัวชี้วัด (KPI)	ผลที่คาดว่าจะได้รับ	หน่วยงาน รับผิดชอบ หลัก
				๒๕๖๖ (บาท)	๒๕๖๗ (บาท)	๒๕๖๘ (บาท)	๒๕๖๙ (บาท)	๒๕๗๐ (บาท)			
๕.	อุดหนุนที่ทำการ ปกครอง อำเภอ เฉลิมพระเกียรติ จังหวัดบุรีรัมย์ โครงการวันคล้ายวัน สวรรคต พระบาทสมเด็จพระ บรมชนกาธิเบศร มหาภูมิพลอดุลยเดช มหาราช บรมนาถ บพิตร	๑. เพื่อแสดงความ สำนึกในพระมหา กรุณาธิคุณและ ถวายความอาลัยแด่ พระบาทสมเด็จพระ บรมชนกาธิเบศร มหาภูมิพลอด ดุลยเดชมหาราช บรมนาถบพิตร ๒. ให้ประชาชน ทำบุญตักบาตร ข้าวสาร อาหารแห้งเพื่อเป็น พระราชกุศล ๓. ภาคประชาสังคม ได้น้อมแสดงความ สำนึกในพระมหา กรุณาธิคุณ ถวาย ความอาลัย	ร่วมกิจกรรม ถวายความอาลัย แด่พระบาท สมเด็จพระบรม ชนกาธิเบศร มหาภูมิพลอดุลย เดชมหาราช บรมนาถบพิตร	๑๕,๐๐๐	๑๕,๐๐๐	๑๕,๐๐๐	๑๕,๐๐๐	๑๕,๐๐๐	ประชาชนได้ เข้าร่วม กิจกรรม ถวายความ อาลัยแด่ พระ บาทสม เด็จพระบรม ชนกาธิเบศร มหาภูมิพล อดุลยเดช มหาราช บรมนาถ บพิตร	๑. ประชาชนและ อปท. ร่วม กิจกรรมเพื่อ สำนึกในพระ มหาธิคุณและ ถวายความอาลัย แด่ พระ บาท สมเด็จพระบรม ชนกาธิเบศร มหาภูมิพลอดุลย เดชมหาราช บรมนาถบพิตร ๒. ประชาชน ร่วมกันทำบุญตัก บาตร ๓. ทุกภาคส่วนได้ ตระหนักถึงพระ เมตตา และ รับทราบกรณี กิจ	สำนักปลัด

แผนงานบริหารงานทั่วไป

ที่	โครงการ	วัตถุประสงค์	เป้าหมาย (ผลผลิตของ โครงการ)	งบประมาณ					ตัวชี้วัด (KPI)	ผลที่คาดว่าจะได้รับ	หน่วยงาน รับผิดชอบ หลัก
				๒๕๖๖ (บาท)	๒๕๖๗ (บาท)	๒๕๖๘ (บาท)	๒๕๖๙ (บาท)	๒๕๗๐ (บาท)			
๖.	อุดหนุนที่ทำการ ปกครอง อำเภอ เฉลิมพระเกียรติ จังหวัดบุรีรัมย์ โครงการวันคล้ายวัน สวรรคต พระบาทสมเด็จพระ จุลจอมเกล้า เจ้าอยู่หัว (วันปิย มหาราช)	๑. เพื่อแสดงความ สำนึกในพระมหา กรุณาธิคุณและ ถวายความอาลัย แต่พระบาทสมเด็จพระ จุลจอมเกล้า เจ้าอยู่หัว (วันปิย มหาราช) ๒. ให้ประชาชน ทำบุญตักบาตร ข้าวสาร อาหารแห้งเพื่อ เป็นพระราชกุศล ๓. ภาคประชา สังคมได้น้อม แสดงความสำนึก ในพระมหา กรุณาธิคุณ ถวาย ความอาลัย	ร่วมกิจกรรม ถวายความอาลัย แต่พระบาทสมเด็จพระ จุลจอมเกล้า เจ้าอยู่หัว (วันปิย มหาราช) -	๑๐,๐๐๐	๑๐,๐๐๐	๑๐,๐๐๐	๑๐,๐๐๐	๑๐,๐๐๐	ประชาชนได้ เข้าร่วม กิจกรรม ถวายความ อาลัยแต่ พระ บาทสม เด็จพระ จุลจอมเกล้า เจ้าอยู่หัว (วัน ปิยมหาราช)	๑. ประชาชน และ อปท. ร่วม กิจกรรมเพื่อ สำนึกในพระ มหาธิคุณและ ถวายความ อาลัย พระบาทสมเด็จพระ จุลจอมเกล้า เจ้าอยู่หัว (วัน ปิยมหาราช) ๒. ประชาชน ร่วมกันทำบุญ ตักบาตร ๓. ทุกภาคส่วน ได้ตระหนักถึง พระเมตตา และรับทราบ กรณีศึกษา	สำนักปลัด
รวม	๖ โครงการ	-	-	๘๕,๐๐๐	๘๕,๐๐๐	๘๕,๐๐๐	๘๕,๐๐๐	๘๕,๐๐๐	-	-	-

บัญชีสรุปโครงการพัฒนา ที่นำมาจากแผนพัฒนาหมู่บ้าน
 แผนพัฒนาท้องถิ่น (พ.ศ.๒๕๖๖-๒๕๗๐)
 เทศบาลตำบลถาวร

	ปี ๒๕๖๖		ปี ๒๕๖๗		ปี ๒๕๖๘		ปี ๒๕๖๙		ปี ๒๕๗๐		รวม ๕ ปี	
	จำนวนโครงการ	งบประมาณ (บาท)	จำนวนโครงการ	งบประมาณ (บาท)	จำนวนโครงการ	งบประมาณ (บาท)	จำนวนโครงการ	งบประมาณ (บาท)	จำนวนโครงการ	งบประมาณ (บาท)	จำนวนโครงการ	งบประมาณ (บาท)
โครงการพัฒนาที่นำมา จากแผนพัฒนาหมู่บ้าน	๑๖	๑๖,๓๗๐,๓๐๐	๒๕	๑๗,๔๕๕,๙๘๐	๒๓	๑๐,๐๙๒,๒๐๐	๑๓	๘,๖๘๕,๗๐๐	๑๔	๑๕,๔๔๓,๙๐๐	๙๑	๑๕,๔๔๓,๙๐๐
รวมทั้งสิ้น	๑๖	๑๖,๓๗๐,๓๐๐	๒๖	๑๗,๔๕๕,๙๘๐	๒๓	๑๐,๐๙๒,๒๐๐	๑๓	๘,๖๘๕,๗๐๐	๑๔	๑๕,๔๔๓,๙๐๐	๙๑	๑๕,๔๔๓,๙๐๐

๒. บัญชีโครงการพัฒนาท้องถิ่น

แบบ ผ.๐๒/๑

รายละเอียดโครงการพัฒนา
ที่นำมาจากแผนพัฒนาหมู่บ้าน
(พ.ศ.๒๕๖๖-๒๕๗๐)
เทศบาลตำบลถาวร

ก.ยุทธศาสตร์จังหวัดที่ : ๑.ด้านเศรษฐกิจ ๓ ด้านทรัพยากรธรรมชาติและสิ่งแวดล้อม ๔ ด้านการรักษาความมั่นคงและความสงบ

ข.ยุทธศาสตร์การพัฒนาของ อปท.ในเขตจังหวัดที่ : ๑ เมืองน่าอยู่และคุณภาพชีวิตที่ดี

ยุทธศาสตร์ที่ ๑ ด้านบ้านเมืองน่าอยู่

แผนงานอุตสาหกรรมและการโยธา

ที่	โครงการ	วัตถุประสงค์	เป้าหมาย (ผลผลิตของ โครงการ)	งบประมาณ					ตัวชี้วัด (KPI)	ผลที่คาดว่าจะ ได้รับ	หน่วยงาน รับผิดชอบ หลัก
				๒๕๖๖ (บาท)	๒๕๖๗ (บาท)	๒๕๖๘ (บาท)	๒๕๖๙ (บาท)	๒๕๗๐ (บาท)			
๑	โครงการก่อสร้าง ถนนดินลงผิวจราจร หินคลุกหมู่ที่ ๑ บ้าน ถาวร จากสำนักสงฆ์ เขาสว่างชัยมงคล – อ่างเก็บน้ำฝายพระ	- เพื่อพัฒนา ถนนในเขต เทศบาล -เพื่อให้มี เส้นทางสัญจร ที่สะดวกขึ้น	ทำการก่อสร้าง ถนนดินลงผิว จราจรหินคลุก กว้าง ๔ เมตร ยาว ๑,๐๑๘ เมตร หนา ๐.๑๐ เมตร	๖๔๖,๐๐๐	-	-	-	-	ถนนได้รับการพัฒนา ตามแบบ มาตรฐาน	ประชาชน ได้รับความ สะดวกและ ปลอดภัยมาก ยิ่งขึ้น	กองช่าง

แผนงานอุตสาหกรรมและการโยธา

ที่	โครงการ	วัตถุประสงค์	เป้าหมาย (ผลผลิตของ โครงการ)	งบประมาณ					ตัวชี้วัด (KPI)	ผลที่คาดว่าจะ ได้รับ	หน่วยงาน รับผิดชอบ หลัก
				๒๕๖๖ (บาท)	๒๕๖๗ (บาท)	๒๕๖๘ (บาท)	๒๕๖๙ (บาท)	๒๕๗๐ (บาท)			
๒.	โครงการปรับปรุงถนนหินคลุก หมู่ที่ ๑ บ้านถาวร สายคลองลาดพริก จากสายนางบังอร สำเร็จกิจ – สุดสาย	- เพื่อพัฒนาถนนในเขตเทศบาล -เพื่อให้มีเส้นทางสัญจรที่สะดวกขึ้น	ทำการปรับปรุงถนนหินคลุก กว้าง ๔ เมตร ยาว ๓,๓๕๒ เมตร หนา ๐.๑๐ เมตร	-	๑,๘๕๐,๐๐๐	-	-	-	ถนนได้รับการพัฒนาตามแบบมาตรฐาน	ประชาชนได้รับความสะดวกและปลอดภัยมากยิ่งขึ้น	กองช่าง
๓.	โครงการปรับปรุงถนนลูกรังลงผิวจราจรหินคลุก หมู่ที่ ๑ บ้านถาวร สายเลียบบคลองลาดกล้วย (ฝั่งทิศใต้)จากปากทางเข้านายยอดรัก สมเที่ยง	- เพื่อพัฒนาถนนในเขตเทศบาล -เพื่อให้มีเส้นทางสัญจรที่สะดวกขึ้น	ทำการปรับปรุงถนนลูกรังลงผิวจราจรหินคลุก กว้าง ๓.๕๐ เมตร ยาว ๑,๗๖๕ เมตร หนา ๐.๑๐ เมตร	-	-	๕๑๗,๑๐๐	-	-	ถนนได้รับการพัฒนาตามแบบมาตรฐาน	ประชาชนได้รับความสะดวกและปลอดภัยมากยิ่งขึ้น	กองช่าง
๔.	โครงการปรับปรุงถนนลูกรังลงผิวจราจรลูกรัง หมู่ที่ ๒ บ้านน้อย จากบ้านนางเบญญา บุตรเนตร – นานาย ประสิทธิ์ ลำมะนา	- เพื่อพัฒนาถนนในเขตเทศบาล -เพื่อให้มีเส้นทางสัญจรที่สะดวกขึ้น	ทำการปรับปรุงถนนลูกรังลงผิวจราจรลูกรัง กว้าง ๔ เมตร ยาว ๒,๒๐๐ เมตร หนา ๐.๑๐ เมตร	๖๙๙,๐๐๐	-	-	-	-	ถนนได้รับการพัฒนาตามแบบมาตรฐาน	ประชาชนได้รับความสะดวกและปลอดภัยมากยิ่งขึ้น	กองช่าง

แผนงานอุตสาหกรรมและการโยธา

ที่	โครงการ	วัตถุประสงค์	เป้าหมาย (ผลผลิตของ โครงการ)	งบประมาณ					ตัวชี้วัด (KPI)	ผลที่คาดว่าจะ ได้รับ	หน่วยงาน รับผิดชอบ หลัก
				๒๕๖๖ (บาท)	๒๕๖๗ (บาท)	๒๕๖๘ (บาท)	๒๕๖๙ (บาท)	๒๕๗๐ (บาท)			
๕.	โครงการปรับปรุง ถนนลูกรังลงผิว จราจรหินคลุก หมู่ที่ ๒ บ้านน้อย เลียบบคลองอีแซว จากนานายขาว พิมพ์พระธรรม – นา นางหมั่น หาญ สุวรรณีย์	- เพื่อพัฒนา ถนนในเขต เทศบาล -เพื่อให้มี เส้นทางสัญจร ที่สะดวกขึ้น	ทำการปรับปรุง ถนนลูกรังลงผิว จราจรหินคลุก กว้าง ๓.๕๐ เมตร ยาว ๕๑๓ เมตร หนา ๐.๑๐ เมตร	-	๒๐๔,๔๐๐	-	-	-	ถนนได้รับ การพัฒนา ตามแบบ มาตรฐาน	ประชาชน ได้รับความ สะดวกและ ปลอดภัยมาก ยิ่งขึ้น	กองช่าง
๖.	โครงการก่อสร้าง ถนน คสล. หมู่ที่ ๒ บ้านน้อย จากสาม แยกบ้านนางสุนิสา ชั้นติวังค์ –บ้านนาย สุดใจ เทียงธรรม	- เพื่อพัฒนา ถนนในเขต เทศบาล -เพื่อให้มี เส้นทางสัญจร ที่สะดวกขึ้น	ทำการก่อสร้าง ถนน คสล. กว้าง ๓ เมตร ยาว ๕๐ เมตร หนา ๐.๑๕ เมตร	-	-	๗๕,๐๐๐			ถนนได้รับ การพัฒนา ตามแบบ มาตรฐาน	ประชาชน ได้รับความ สะดวกและ ปลอดภัยมาก ยิ่งขึ้น	กองช่าง

แผนงานอุตสาหกรรมและการโยธา

ที่	โครงการ	วัตถุประสงค์	เป้าหมาย (ผลผลิตของ โครงการ)	งบประมาณ					ตัวชี้วัด (KPI)	ผลที่คาดว่าจะ ได้รับ	หน่วยงาน รับผิดชอบ หลัก
				๒๕๖๖ (บาท)	๒๕๖๗ (บาท)	๒๕๖๘ (บาท)	๒๕๖๙ (บาท)	๒๕๗๐ (บาท)			
๗.	โครงการซ่อมแซม ถนนลูกรังเสริมผิว จราจรลูกรัง หมู่ที่ ๒ บ้านน้อย เลียบคลอง อีแซว จากนา นายวี ระพงษ์ เทียบคำ – นายนายพุด เทียบคำ	- เพื่อพัฒนา ถนนในเขต เทศบาล -เพื่อให้มี เส้นทางสัญจร ที่สะดวกขึ้น	ทำการซ่อมแซม ถนนลูกรังเสริม ผิวจราจรลูกรัง กว้าง ๓.๕๐ เมตร ยาว ๑,๑๗๑ เมตร หนา ๐.๑๐ เมตร	-	-	๑๓๒,๐๐๐	-		ถนนได้รับการพัฒนา ตามแบบ มาตรฐาน	ประชาชน ได้รับความ สะดวกและ ปลอดภัยมาก ยิ่งขึ้น	กองช่าง
๘.	โครงการก่อสร้าง ถนน คสล. หมู่ที่ ๒ บ้านน้อยต่อจาก คสล.เดิมจากนายนาย แก่น ชันติวงศ์ – ศาลาเขาหลุบ	- เพื่อพัฒนา ถนนในเขต เทศบาล -เพื่อให้มี เส้นทางสัญจร ที่สะดวกขึ้น	ทำการก่อสร้าง ถนน คสล. กว้าง ๕ เมตร ยาว ๗๕๐ เมตร หนา ๐.๑๕ เมตร	-	-	-	๒,๓๗๑,๐๐๐	-	ถนนได้รับการพัฒนา ตามแบบ มาตรฐาน	ประชาชน ได้รับความ สะดวกและ ปลอดภัยมาก ยิ่งขึ้น	กองช่าง

แผนงานอุตสาหกรรมและการโยธา

ที่	โครงการ	วัตถุประสงค์	เป้าหมาย (ผลผลิตของ โครงการ)	งบประมาณ					ตัวชี้วัด (KPI)	ผลที่คาดว่าจะ ได้รับ	หน่วยงาน รับผิดชอบ หลัก
				๒๕๖๖ (บาท)	๒๕๖๗ (บาท)	๒๕๖๘ (บาท)	๒๕๖๙ (บาท)	๒๕๗๐ (บาท)			
๙.	โครงการก่อสร้าง ถนน คสล. หมู่ที่ ๒ บ้านน้อยจากบ้าน นางดวงนภา บ้านเทิง - บ้านนายบุญเรือง นาหว้า	- เพื่อพัฒนา ถนนในเขต เทศบาล -เพื่อให้มี เส้นทางสัญจร ที่สะดวกขึ้น	ทำการก่อสร้าง ถนน คสล. กว้าง ๓.๕๐ เมตร ยาว ๗๐ เมตร หนา ๐.๑๕ เมตร	-	-	-	๒๓๗,๐๐๐	-	ถนนได้รับ การพัฒนา ตามแบบ มาตรฐาน	ประชาชน ได้รับความ สะดวกและ ปลอดภัยมาก ยิ่งขึ้น	กองช่าง
๑๐.	โครงการก่อสร้าง ถนน คสล. หมู่ที่ ๒ บ้านน้อยจากสาม แยกบ้านนางอุบล ทองคำ - บ้านนาง จำปา พิมพ์พระ ธรรม	- เพื่อพัฒนา ถนนในเขต เทศบาล -เพื่อให้มี เส้นทางสัญจร ที่สะดวกขึ้น	ทำการก่อสร้าง ถนน คสล. กว้าง ๕ เมตร ยาว ๙๕๐ เมตร หนา ๐.๑๕ เมตร	-	-	-	-	๓,๐๐๔,๖๐๐	ถนนได้รับ การพัฒนา ตามแบบ มาตรฐาน	ประชาชน ได้รับความ สะดวกและ ปลอดภัยมาก ยิ่งขึ้น	กองช่าง

แผนงานอุตสาหกรรมและการโยธา

ที่	โครงการ	วัตถุประสงค์	เป้าหมาย (ผลผลิตของ โครงการ)	งบประมาณ					ตัวชี้วัด (KPI)	ผลที่คาดว่าจะ ได้รับ	หน่วยงาน รับผิดชอบ หลัก
				๒๕๖๖ (บาท)	๒๕๖๗ (บาท)	๒๕๖๘ (บาท)	๒๕๖๙ (บาท)	๒๕๗๐ (บาท)			
๑๑.	โครงการปรับปรุงผิว ทาง คสล.ลงผิว จราจรลาดยาง (Overlay-Asphalt Concrete) หมู่ที่ ๓ บ้านตลาดแย้ จาก ร้านค้าชุมชน – บ้านนายวิระ ศรี โนนม่วง	- เพื่อพัฒนา ถนนในเขต เทศบาล - เพื่อให้มี เส้นทางสัญจร ที่สะดวกขึ้น	ทำการปรับปรุง ถนนคสล.ลงผิว จราจรลาดยาง - ช่วงที่ ๑ กว้าง ๕ เมตร ยาว ๑๓๔ เมตร หนา ๐.๐๕ เมตร - ช่วงที่ ๒. กว้าง ๔ เมตร ยาว ๒๗๗ เมตร หนา ๐.๐๕ เมตร	-	๔๖๐,๐๐๐	-	-	-	ถนนได้รับ การพัฒนา ตามแบบ มาตรฐาน	ประชาชน ได้รับความ สะดวกและ ปลอดภัยมาก ยิ่งขึ้น	กองช่าง

แผนงานอุตสาหกรรมและการโยธา

ที่	โครงการ	วัตถุประสงค์	เป้าหมาย (ผลผลิตของ โครงการ)	งบประมาณ					ตัวชี้วัด (KPI)	ผลที่คาดว่าจะ ได้รับ	หน่วยงาน รับผิดชอบ หลัก
				๒๕๖๖ (บาท)	๒๕๖๗ (บาท)	๒๕๖๘ (บาท)	๒๕๖๙ (บาท)	๒๕๗๐ (บาท)			
๑๒.	โครงการก่อสร้าง ถนน คสล. หมู่ที่ ๓ บ้านตลาดแย้ จาก บ้านนางบุญมี อิมสิน - ถนนคอนกรีต	- เพื่อพัฒนา ถนนในเขต เทศบาล -เพื่อให้มี เส้นทางสัญจร ที่สะดวกขึ้น	ทำการก่อสร้าง ถนน คสล. กว้าง ๓.๕๐ เมตร ยาว ๕๑ เมตร หนา ๐.๑๕ เมตร	-	-	๙๗,๐๐๐	-	-	ถนนได้รับการพัฒนา ตามแบบ มาตรฐาน	ประชาชน ได้รับความ สะดวกและ ปลอดภัยมาก ยิ่งขึ้น	กองช่าง
๑๓.	โครงการก่อสร้าง ถนน คสล.หมู่ที่ ๓ บ้านตลาดแย้ จาก บ้านนายอนุชิต - บ้านนายคำเทลิน ชนะพันธ์	- เพื่อพัฒนา ถนนในเขต เทศบาล -เพื่อให้มี เส้นทางสัญจร ที่สะดวกขึ้น	ทำการก่อสร้าง ถนน คสล. กว้าง ๓.๕๐ เมตร ยาว ๗๐ เมตร หนา ๐.๑๕ เมตร	-	-	๑๓๓,๐๐๐	-	-	ถนนได้รับการพัฒนา ตามแบบ มาตรฐาน	ประชาชน ได้รับความ สะดวกและ ปลอดภัยมาก ยิ่งขึ้น	กองช่าง
๑๔.	โครงการก่อสร้าง ถนน คสล.หมู่ที่ ๔ บ้านหนองหิน จาก ถนนดำ โคกกรวด - ถาวรสำนักสงฆ์ไตร ภูมิ-สามแยกบ้านนาง เลื่อน สวายผล หมู่ ที่ ๕ บ้านหนองปรือ	- เพื่อพัฒนา ถนนในเขต เทศบาล -เพื่อให้มี เส้นทางสัญจร ที่สะดวกขึ้น	ทำการก่อสร้าง ถนน คสล. กว้าง ๕ เมตร ยาว ๔๔๒ เมตร หนา ๐.๑๕ เมตร	๑,๓๙๗,๐๐๐	-	-	-	-	ถนนได้รับการพัฒนา ตามแบบ มาตรฐาน	ประชาชน ได้รับความ สะดวกและ ปลอดภัยมาก ยิ่งขึ้น	กองช่าง

แผนงานอุตสาหกรรมและการโยธา

ที่	โครงการ	วัตถุประสงค์	เป้าหมาย (ผลผลิตของ โครงการ)	งบประมาณ					ตัวชี้วัด (KPI)	ผลที่คาดว่าจะ ได้รับ	หน่วยงาน รับผิดชอบ หลัก
				๒๕๖๖ (บาท)	๒๕๖๗ (บาท)	๒๕๖๘ (บาท)	๒๕๖๙ (บาท)	๒๕๗๐ (บาท)			
๑๕.	โครงการก่อสร้างถนน คสล.หมู่ที่ ๔ บ้าน หนองหิน จากสามแยก สระน้ำหนองจรุง – ถนนดำสายโคกกรวด	- เพื่อพัฒนา ถนนในเขต เทศบาล -เพื่อให้มี เส้นทางสัญจร ที่สะดวกขึ้น	ทำการก่อสร้าง ถนน คสล. กว้าง ๕ เมตร ยาว ๕๖๓ เมตร หนา ๐.๑๕ เมตร	-	๑,๗๘๐,๐๐๐	-	-	-	ถนนได้รับ การพัฒนา ตามแบบ มาตรฐาน	ประชาชน ได้รับความ สะดวกและ ปลอดภัยมาก ยิ่งขึ้น	กองช่าง
๑๖.	โครงการก่อสร้างถนน คสล.หมู่ที่ ๔ บ้าน หนองหิน จากบ้านนาย เจื่อน สิริประโคน – ทางแยกสระน้ำหนอง หิน	- เพื่อพัฒนา ถนนในเขต เทศบาล -เพื่อให้มี เส้นทางสัญจร ที่สะดวกขึ้น	ทำการก่อสร้าง ถนน คสล. กว้าง ๔ เมตร ยาว ๖๒ เมตร หนา ๐.๑๕ เมตร	-	-	๑๔๖,๐๐๐	-	-	ถนนได้รับ การพัฒนา ตามแบบ มาตรฐาน	ประชาชน ได้รับความ สะดวกและ ปลอดภัยมาก ยิ่งขึ้น	กองช่าง
๑๗.	โครงการปรับปรุงถนน ลูกรังลงผิวจราจรหิน คลุก หมู่ที่ ๔ บ้าน หนองหิน จากสามแยก ถนนดำ (โกตัง) -นา นายถนอม อ่อนวาที	- เพื่อพัฒนา ถนนในเขต เทศบาล -เพื่อให้มี เส้นทางสัญจร ที่สะดวกขึ้น	ทำการปรับปรุง ลูกรังลงผิวจราจร หินคลุก กว้าง ๓.๕๐ เมตร ยาว ๗๕๕ เมตร หนา ๐.๑๕ เมตร	-	-	-	๓๐๐,๙๐๐	-	ถนนได้รับ การพัฒนา ตามแบบ มาตรฐาน	ประชาชน ได้รับความ สะดวกและ ปลอดภัยมาก ยิ่งขึ้น	กองช่าง

แผนงานอุตสาหกรรมและการโยธา

ที่	โครงการ	วัตถุประสงค์	เป้าหมาย (ผลผลิตของ โครงการ)	งบประมาณ					ตัวชี้วัด (KPI)	ผลที่คาดว่าจะ ได้รับ	หน่วยงาน รับผิดชอบ หลัก
				๒๕๖๖ (บาท)	๒๕๖๗ (บาท)	๒๕๖๘ (บาท)	๒๕๖๙ (บาท)	๒๕๗๐ (บาท)			
๑๘.	โครงการก่อสร้างถนน คสล. หมู่ที่ ๕ บ้าน หนองปรือ จากบ้าน นางสำราญ ชำนาญ กอง – บ้านนายปัญญา พยุงเจริญ	- เพื่อพัฒนา ถนนในเขต เทศบาล -เพื่อให้มี เส้นทางสัญจร ที่สะดวกขึ้น	ทำการก่อสร้าง ถนน คสล. กว้าง ๔ เมตร ยาว ๒๖๒ เมตร หนา ๐.๑๕ เมตร	๖๑๕,๐๐๐	-	-	-	-	ถนนได้รับ การพัฒนา ตามแบบ มาตรฐาน	ประชาชน ได้รับความ สะดวกและ ปลอดภัยมาก ยิ่งขึ้น	กองช่าง
๑๙.	โครงการก่อสร้างถนน คสล. หมู่ที่ ๕ บ้าน หนองปรือ จากบ้าน นางพิภพมณฑน์ สวาย ผล - บ้านนายประมุข หมูสีโทน	- เพื่อพัฒนา ถนนในเขต เทศบาล -เพื่อให้มี เส้นทางสัญจร ที่สะดวกขึ้น	ทำการก่อสร้าง ถนน คสล. กว้าง ๔ เมตร ยาว ๖๔๖ เมตร หนา ๐.๑๕ เมตร	-	๑,๕๑๖,๐๐๐	-	-	-	ถนนได้รับ การพัฒนา ตามแบบ มาตรฐาน	ประชาชน ได้รับความ สะดวกและ ปลอดภัยมาก ยิ่งขึ้น	กองช่าง
๒๐.	โครงการก่อสร้างถนน คสล. หมู่ที่ ๕ บ้าน หนองปรือ จากบ้าน นางทองเลื่อน สวาย ผล – ถนนดำ (เส้นหลัง วัด)	- เพื่อพัฒนา ถนนในเขต เทศบาล -เพื่อให้มี เส้นทางสัญจร ที่สะดวกขึ้น	ทำการก่อสร้าง ถนน คสล. กว้าง ๕ เมตร ยาว ๘๓๘ เมตร หนา ๐.๑๕ เมตร	-	-	๖๕๐,๐๐๐	-	-	ถนนได้รับ การพัฒนา ตามแบบ มาตรฐาน	ประชาชน ได้รับความ สะดวกและ ปลอดภัยมาก ยิ่งขึ้น	กองช่าง

แผนงานอุตสาหกรรมและการโยธา

ที่	โครงการ	วัตถุประสงค์	เป้าหมาย (ผลผลิตของ โครงการ)	งบประมาณ					ตัวชี้วัด (KPI)	ผลที่คาดว่าจะ ได้รับ	หน่วยงาน รับผิดชอบ หลัก
				๒๕๖๖ (บาท)	๒๕๖๗ (บาท)	๒๕๖๘ (บาท)	๒๕๖๙ (บาท)	๒๕๗๐ (บาท)			
๒๑.	โครงการก่อสร้างถนน คสล. หมู่ที่ ๕ บ้าน หนองปรือ จากบ้าน นายประยูร อ่อนน้ำคำ -บ้านชุมพรพัฒนา	- เพื่อพัฒนา ถนนในเขต เทศบาล -เพื่อให้มี เส้นทางสัญจร ที่สะดวกขึ้น	ทำการก่อสร้าง ถนน คสล. กว้าง ๕ เมตร ยาว ๖๒๐ เมตร หนา ๐.๑๕ เมตร	-	-	-	๑,๙๖๐,๐๐๐	-	ถนนได้รับ การพัฒนา ตามแบบ มาตรฐาน	ประชาชน ได้รับความ สะดวกและ ปลอดภัยมาก ยิ่งขึ้น	กองช่าง
๒๒.	โครงการก่อสร้างถนน คสล.หมู่ที่ ๕ บ้าน หนองปรือจากบ้านนาง วันนา โพธิ์ศรี - บ้าน นายทองสุข หล่อ แหลม	- เพื่อพัฒนา ถนนในเขต เทศบาล -เพื่อให้มี เส้นทางสัญจร ที่สะดวกขึ้น	ทำการก่อสร้าง ถนน คสล. กว้าง ๔ เมตร ยาว ๒๒๓ เมตร หนา ๐.๑๕ เมตร	-	-	-	๕๒๓,๐๐๐	-	ถนนได้รับ การพัฒนา ตามแบบ มาตรฐาน	ประชาชน ได้รับความ สะดวกและ ปลอดภัยมาก ยิ่งขึ้น	กองช่าง
๒๓.	โครงการก่อสร้างถนน คสล. หมู่ที่ ๕ บ้าน หนองปรือ จากบ้าน นายปัญญา พยุ่งเจริญ - บ้านโคกว่าน หมู่ที่ ๑๑ ตำบลตาจ่ง อำเภอละหานทราย	- เพื่อพัฒนา ถนนในเขต เทศบาล -เพื่อให้มี เส้นทางสัญจร ที่สะดวกขึ้น	ทำการก่อสร้าง ถนน คสล. กว้าง ๔ เมตร ยาว ๑,๓๔๗ เมตร หนา ๐.๑๕ เมตร	-	-	-	-	๓,๘๖๔,๐๐๐ -	ถนนได้รับ การพัฒนา ตามแบบ มาตรฐาน	ประชาชน ได้รับความ สะดวกและ ปลอดภัยมาก ยิ่งขึ้น	กองช่าง

แผนงานอุตสาหกรรมและการโยธา

ที่	โครงการ	วัตถุประสงค์	เป้าหมาย (ผลผลิตของ โครงการ)	งบประมาณ					ตัวชี้วัด (KPI)	ผลที่คาดว่าจะ ได้รับ	หน่วยงาน รับผิดชอบ หลัก
				๒๕๖๖ (บาท)	๒๕๖๗ (บาท)	๒๕๖๘ (บาท)	๒๕๖๙ (บาท)	๒๕๗๐ (บาท)			
๒๔.	โครงการก่อสร้างถนน คสล หมู่ที่ ๕ บ้าน หนองปรือ.ศาลาเขียว -บ้านนายสำเนียง พุทธิชาติ	- เพื่อพัฒนา ถนนในเขต เทศบาล -เพื่อให้มี เส้นทางสัญจร ที่สะดวกขึ้น	ทำการก่อสร้าง ถนน คสล. กว้าง ๓ เมตร ยาว ๑๑๒ เมตร หนา ๐.๑๕ เมตร	-	-	-	-	๑๖๓,๐๐๐	ถนนได้รับ การพัฒนา ตามแบบ มาตรฐาน	ประชาชน ได้รับความ สะดวกและ ปลอดภัยมาก ยิ่งขึ้น	กองช่าง
๒๕.	โครงการซ่อมแซมถนน ลูกรังเสริมผิวจราจร ลูกรัง หมู่ที่ ๕ บ้าน หนองปรือ จากบ้าน นายวิสุทธิ พุทธิชาติ - สวนนางสุก หมู่สี่โหนด	- เพื่อพัฒนา ถนนในเขต เทศบาล -เพื่อให้มี เส้นทางสัญจร ที่สะดวกขึ้น	ทำการซ่อมแซม ถนนลูกรังเสริมผิว จราจรลูกรัง กว้าง ๓.๕๐เมตร ยาว ๘๔๔ เมตร หนา ๐.๑๐ เมตร	-	-	-	-	๙๐,๓๐๐	ถนนได้รับ การพัฒนา ตามแบบ มาตรฐาน	ประชาชน ได้รับความ สะดวกและ ปลอดภัยมาก ยิ่งขึ้น	กองช่าง
๒๖.	โครงการซ่อมแซมถนน ลูกรัง ลงผิวจราจร ลูกรัง หมู่ที่ ๕ บ้าน หนองปรือ จากนาง พลึง ตีสาขา -นางนาย ณรงค์ เมืองกุดเรือ	- เพื่อพัฒนา ถนนในเขต เทศบาล -เพื่อให้มี เส้นทางสัญจร ที่สะดวกขึ้น	ทำการซ่อมแซม ถนนลูกรัง ลงผิว จราจรลูกรัง กว้าง ๓.๕๐ เมตร ยาว ๑,๒๙๔ เมตร หนา ๐.๑๐ เมตร	-	-	-	-	๑๓๘,๕๐๐	ถนนได้รับ การพัฒนา ตามแบบ มาตรฐาน	ประชาชน ได้รับความ สะดวกและ ปลอดภัยมาก ยิ่งขึ้น	กองช่าง

แผนงานอุตสาหกรรมและการโยธา

ที่	โครงการ	วัตถุประสงค์	เป้าหมาย (ผลผลิตของ โครงการ)	งบประมาณ					ตัวชี้วัด (KPI)	ผลที่คาดว่าจะ ได้รับ	หน่วยงาน รับผิดชอบ หลัก
				๒๕๖๖ (บาท)	๒๕๖๗ (บาท)	๒๕๖๘ (บาท)	๒๕๖๙ (บาท)	๒๕๗๐ (บาท)			
๒๗.	โครงการก่อสร้างถนน คสล. หมู่ที่ ๖ บ้าน บุตาพวง จากบ้านนาง สมเสียร อางเอี่ยม - บ้านนางญานิน หรรษาวงค์	- เพื่อพัฒนา ถนนในเขต เทศบาล -เพื่อให้มี เส้นทางสัญจร ที่สะดวกขึ้น	ทำการก่อสร้าง ถนน คสล. กว้าง ๔ เมตร ยาว ๕๓๘ เมตร หนา ๐.๑๕ เมตร	๑,๒๖๒,๐๐๐	-	-	-	-	ถนนได้รับ การพัฒนา ตามแบบ มาตรฐาน	ประชาชน ได้รับความ สะดวกและ ปลอดภัยมาก ยิ่งขึ้น	กองช่าง
๒๘.	โครงการก่อสร้างถนน คสล. หมู่ที่ ๖ บ้านบุตา พวง จากประปา - ห้วยลำนางรอง	- เพื่อพัฒนา ถนนในเขต เทศบาล -เพื่อให้มี เส้นทางสัญจร ที่สะดวกขึ้น	ทำการก่อสร้าง ถนน คสล. กว้าง ๓ เมตร ยาว ๑๕๒ เมตร หนา ๐.๑๕ เมตร	-	๒๒๗,๐๐๐	-	-	-	ถนนได้รับ การพัฒนา ตามแบบ มาตรฐาน	ประชาชน ได้รับความ สะดวกและ ปลอดภัยมาก ยิ่งขึ้น	กองช่าง
๒๙.	โครงการปรับปรุงถนน หินคลุกเลียบฝั่งลำ นางรอง หมู่ที่ ๖ บ้าน บุตาพวง	- เพื่อพัฒนา ถนนในเขต เทศบาล -เพื่อให้มี เส้นทางสัญจร ที่สะดวกขึ้น	ทำการปรับปรุง ถนนหินคลุก กว้าง ๔ เมตร ยาว๑,๒๖๐เมตร หนา ๐.๑๐ เมตร	-	-	๔๐๐,๐๐๐	-	-	ถนนได้รับ การพัฒนา ตามแบบ มาตรฐาน	ประชาชน ได้รับความ สะดวกและ ปลอดภัยมาก ยิ่งขึ้น	กองช่าง

แผนงานอุตสาหกรรมและการโยธา

ที่	โครงการ	วัตถุประสงค์	เป้าหมาย (ผลผลิตของ โครงการ)	งบประมาณ					ตัวชี้วัด (KPI)	ผลที่คาดว่าจะ ได้รับ	หน่วยงาน รับผิดชอบ หลัก
				๒๕๖๖ (บาท)	๒๕๖๗ (บาท)	๒๕๖๘ (บาท)	๒๕๖๙ (บาท)	๒๕๗๐ (บาท)			
๓๐.	โครงการซ่อมแซมถนน หินคลุกเสริมผิวจราจร หินคลุก เลียบคลองส่ง น้ำ หมู่ที่ ๖ บ้านบุตา พวง จากบ้านนาย สุนทร เจริญศรี – สุด สายคลอง	- เพื่อพัฒนา ถนนในเขต เทศบาล -เพื่อให้มี เส้นทางสัญจรที่ สะดวกขึ้น	ทำการ ซ่อมแซมถนนหิน คลุกเสริมผิว จราจรหินคลุก กว้าง ๓.๕๐ เมตร ยาว ๘๔๐ เมตร หนา ๐.๑๐ เมตร	-	-	-	๓๓๔,๗๙๓	-	ถนนได้รับ การพัฒนา ตามแบบ มาตรฐาน	ประชาชน ได้รับความ สะดวกและ ปลอดภัยมาก ยิ่งขึ้น	กองช่าง
๓๑.	โครงการซ่อมสร้างถนน แอสฟัลต์ติกคอนกรีต โดยวิธี Parment In – Pecycling หมู่ที่ ๖ บุตาพวง จากบ้านนาง เทวี อาจเอื้อม – บ้าน นายสุนทร เจริญศรี	- เพื่อพัฒนา ถนนในเขต เทศบาล -เพื่อให้มี เส้นทางสัญจรที่ สะดวกขึ้น	ทำการซ่อมสร้าง ถนน แอสฟัลต์ ติกคอนกรีต กว้าง ๖.๐๐ เมตร ยาว ๖๘๕ เมตร หนา ๐.๑๕ เมตร	-	-	-	-	๓,๔๕๕,๐๐๐	ถนนได้รับ การพัฒนา ตามแบบ มาตรฐาน	ประชาชน ได้รับความ สะดวกและ ปลอดภัยมาก ยิ่งขึ้น	กองช่าง

ที่	โครงการ	วัตถุประสงค์	เป้าหมาย (ผลผลิตของ โครงการ)	งบประมาณ					ตัวชี้วัด (KPI)	ผลที่คาดว่าจะ ได้รับ	หน่วยงาน รับผิดชอบ หลัก
				๒๕๖๖ (บาท)	๒๕๖๗ (บาท)	๒๕๖๘ (บาท)	๒๕๖๙ (บาท)	๒๕๗๐ (บาท)			
๓๒.	โครงการปรับปรุงผิวจราจรเดิมลงผิวจราจรลาดยาง หมู่ที่ ๗ บ้านคลองต้อ จากบ้านนายสำเนา จงพิมาย – สามแยกคลองป่าโจด	- เพื่อพัฒนาถนนในเขตเทศบาล -เพื่อให้มีเส้นทางสัญจรที่สะดวกขึ้น	ทำการปรับปรุงผิวจราจรลาดยาง กว้าง ๖ เมตร ยาว ๑,๓๖๓ เมตร หนา ๐.๐๕ เมตร	๒,๗๒๒,๐๐๐	-	-	-	-	ถนนได้รับการพัฒนาตามแบบมาตรฐาน	ประชาชนได้รับความสะดวกและปลอดภัยมากยิ่งขึ้น	กองช่าง
๓๓.	โครงการก่อสร้างถนนดินลงผิวจราจรหินคลุก หมู่ที่ ๗ บ้านคลองต้อ จากบ้านนายสำเนา จงพิมาย – นานายณรงค์ พิมพ์เสน	- เพื่อพัฒนาถนนในเขตเทศบาล -เพื่อให้มีเส้นทางสัญจรที่สะดวกขึ้น	ทำการก่อสร้างถนนดินลงผิวจราจรหินคลุก กว้าง ๔ เมตร ยาว ๘๘๓ เมตร หนา ๐.๑๐ เมตร	-	๔๘๘,๐๐๐	-	-	-	ถนนได้รับการพัฒนาตามแบบมาตรฐาน	ประชาชนได้รับความสะดวกและปลอดภัยมากยิ่งขึ้น	กองช่าง
๓๔.	โครงการก่อสร้างถนนคสล. หมู่ที่ ๘ บ้านถาวรเส้นโรงเรียนบ้านถาวร – วัดป่าชุมชน	- เพื่อพัฒนาถนนในเขตเทศบาล -เพื่อให้มีเส้นทางสัญจรที่สะดวกขึ้น	ทำการก่อสร้างถนน คสล. กว้าง ๔ เมตร ยาว ๔๓๖ เมตร หนา ๐.๑๕ เมตร	๙๒๗,๐๐๐	-	-	-	-	ถนนได้รับการพัฒนาตามแบบมาตรฐาน	ประชาชนได้รับความสะดวกและปลอดภัยมากยิ่งขึ้น	กองช่าง

ที่	โครงการ	วัตถุประสงค์	เป้าหมาย (ผลผลิตของ โครงการ)	งบประมาณ					ตัวชี้วัด (KPI)	ผลที่คาดว่าจะ ได้รับ	หน่วยงาน รับผิดชอบ หลัก
				๒๕๖๖ (บาท)	๒๕๖๗ (บาท)	๒๕๖๘ (บาท)	๒๕๖๙ (บาท)	๒๕๗๐ (บาท)			
๓๕.	โครงการก่อสร้างถนน คสล. หมู่ที่ ๘ บ้าน ถาวร จากแยกบ้านนาง ปิยะนุช จำปาหอม - ถนนลาดยาง	- เพื่อพัฒนา ถนนในเขต เทศบาล -เพื่อให้มี เส้นทางสัญจร ที่สะดวกขึ้น	ทำการก่อสร้าง ถนน คสล. กว้าง ๔ เมตร ยาว ๓๘๐ เมตร หนา ๐.๑๕ เมตร	-	๘๙๑,๔๘๐	-	-	-	ถนนได้รับ การพัฒนา ตามแบบ มาตรฐาน	ประชาชน ได้รับความ สะดวกและ ปลอดภัยมาก ยิ่งขึ้น	กองช่าง
๓๖.	โครงการก่อสร้างถนน หินคลุก หมู่ที่ ๘ บ้าน ถาวร จากวัดป่าชุมชน - หนองสลักไถ่	- เพื่อพัฒนา ถนนในเขต เทศบาล -เพื่อให้มี เส้นทางสัญจร ที่สะดวกขึ้น	ทำการก่อสร้าง ถนนหินคลุก กว้าง ๔ เมตร ยาว ๑,๖๐๐ เมตร หนา ๐.๑๐ เมตร	-	-	๕๒๐,๐๐๐	-	-	ถนนได้รับ การพัฒนา ตามแบบ มาตรฐาน	ประชาชน ได้รับความ สะดวกและ ปลอดภัยมาก ยิ่งขึ้น	กองช่าง
๓๗.	โครงการก่อสร้างถนน ดินลงผิวจราจรลูกรัง หมู่ที่ ๘ บ้านถาวร จาก แยกวัดป่าชุมชนจุด สวนนางดา ฝาเทพ - นายนายบัว วงศ์อนันต์	- เพื่อพัฒนา ถนนในเขต เทศบาล -เพื่อให้มี เส้นทางสัญจร ที่สะดวกขึ้น	ทำการก่อสร้าง ถนน ดินลงผิว จราจรลูกรัง กว้าง ๔ เมตร ยาว ๗๙๐ เมตร หนา ๐.๑๐เมตร	-	-	-	๒๖๘,๐๐๐	-	ถนนได้รับ การพัฒนา ตามแบบ มาตรฐาน	ประชาชน ได้รับความ สะดวกและ ปลอดภัยมาก ยิ่งขึ้น	กองช่าง

แผนงานอุตสาหกรรมและการโยธา

ที่	โครงการ	วัตถุประสงค์	เป้าหมาย (ผลผลิตของ โครงการ)	งบประมาณ					ตัวชี้วัด (KPI)	ผลที่คาดว่าจะ ได้รับ	หน่วยงาน รับผิดชอบ หลัก
				๒๕๖๖ (บาท)	๒๕๖๗ (บาท)	๒๕๖๘ (บาท)	๒๕๖๙ (บาท)	๒๕๗๐ (บาท)			
๓๘.	โครงการก่อสร้างถนน ดินลงผิวจราจรลูกรัง หมู่ที่ ๘ บ้านถาวร จาก นายนายจรูญ เซษฐราช - นานางเงินหลง มรกต	- เพื่อพัฒนา ถนนในเขต เทศบาล -เพื่อให้มี เส้นทางสัญจร ที่สะดวกขึ้น	ทำการก่อสร้าง ถนนดินลงผิว จราจรลูกรัง กว้าง ๔ เมตร ยาว ๔๕๐ เมตร หนา ๐.๑๐ เมตร	-	-	-	-	๑๕๓,๐๐๐	ถนนได้รับ การพัฒนา ตามแบบ มาตรฐาน	ประชาชน ได้รับความ สะดวกและ ปลอดภัยมาก ยิ่งขึ้น	กองช่าง
๓๙.	โครงการก่อสร้างถนน คสล. หมู่ที่ ๘ บ้าน ถาวร จากบ้านนาย จันทร์ ละเก็งผล - บ้านนายบุญกอง เนาบุตร	- เพื่อพัฒนา ถนนในเขต เทศบาล -เพื่อให้มี เส้นทางสัญจร ที่สะดวกขึ้น	ทำการก่อสร้าง ถนน คสล. กว้าง ๕ เมตร ยาว ๔๘๔ เมตร หนา ๐.๑๕ เมตร	-	-	-	-	๑,๕๓๑,๐๐๐	ถนนได้รับ การพัฒนา ตามแบบ มาตรฐาน	ประชาชน ได้รับความ สะดวกและ ปลอดภัยมาก ยิ่งขึ้น	กองช่าง

แผนงานอุตสาหกรรมและการโยธา

ที่	โครงการ	วัตถุประสงค์	เป้าหมาย (ผลผลิตของ โครงการ)	งบประมาณ					ตัวชี้วัด (KPI)	ผลที่คาดว่าจะ ได้รับ	หน่วยงาน รับผิดชอบ หลัก
				๒๕๖๖ (บาท)	๒๕๖๗ (บาท)	๒๕๖๘ (บาท)	๒๕๖๙ (บาท)	๒๕๗๐ (บาท)			
๔๐.	โครงการซ่อมแซมถนนลูกรังเสริมผิวจราจรลูกรัง หมู่ที่ ๘ บ้านถาวร - หมู่ที่ ๕ บ้านหนองปรือ (หนองเปือก)	- เพื่อพัฒนาถนนในเขตเทศบาล -เพื่อให้มีเส้นทางสัญจรที่สะดวกขึ้น	ทำการซ่อมแซมถนนลูกรังเสริมผิวจราจรลูกรัง กว้าง ๔ เมตร ยาว ๒,๙๗๘ เมตร หนา ๐.๑๐ เมตร	-	-	-	-	๓๘๔,๘๐๐	ถนนได้รับการพัฒนาตามแบบมาตรฐาน	ประชาชนได้รับความสะดวกและปลอดภัยมากยิ่งขึ้น	กองช่าง
๔๑.	โครงการก่อสร้างถนนดินผิวจราจรลูกรัง หมู่ที่ ๙ บ้านโนนกลาง จากถนนสายหนองแต้ -ถนนบ้านยางโปร่ง สะเดา	- เพื่อพัฒนาถนนในเขตเทศบาล -เพื่อให้มีเส้นทางสัญจรที่สะดวกขึ้น	ทำการก่อสร้างถนน ดินผิวจราจรลูกรัง กว้าง ๔๓ เมตร ยาว ๑,๗๓๗ เมตร หนา ๐.๑๐ เมตร	๖๘๐,๐๐๐	-	-	-	-	ถนนได้รับการพัฒนาตามแบบมาตรฐาน	ประชาชนได้รับความสะดวกและปลอดภัยมากยิ่งขึ้น	กองช่าง
๔๒.	โครงการปรับปรุงถนนลูกรังลงผิวจราจรหินคลุก หมู่ที่ ๙ บ้านโนนกลางจากสามแยกทางเข้าหนองสลักไผ่และรอบ ๆหนองสลักไผ่	- เพื่อพัฒนาถนนในเขตเทศบาล -เพื่อให้มีเส้นทางสัญจรที่สะดวกขึ้น	ทำการปรับปรุงถนนลูกรังลงผิวจราจรหินคลุก กว้าง ๓ เมตร ยาว ๙๒๘ เมตร หนา ๐.๑๐ เมตร	-	๔๔๒,๐๐๐	-	-	-	ถนนได้รับการพัฒนาตามแบบมาตรฐาน	ประชาชนได้รับความสะดวกและปลอดภัยมากยิ่งขึ้น	กองช่าง

แผนงานอุตสาหกรรมและการโยธา

ที่	โครงการ	วัตถุประสงค์	เป้าหมาย (ผลผลิตของ โครงการ)	งบประมาณ					ตัวชี้วัด (KPI)	ผลที่คาดว่าจะ ได้รับ	หน่วยงาน รับผิดชอบ หลัก
				๒๕๖๖ (บาท)	๒๕๖๗ (บาท)	๒๕๖๘ (บาท)	๒๕๖๙ (บาท)	๒๕๗๐ (บาท)			
๔๓.	โครงการก่อสร้างถนน คสล. หมู่ที่ ๑๐ บ้าน โคกสำราญ จากหน้า ตา-ปู่บ้าน – บ้านนาง ศรีวรรณ มีพรมดี	- เพื่อพัฒนา ถนนในเขต เทศบาล -เพื่อให้มี เส้นทางสัญจร ที่สะดวกขึ้น	ทำการก่อสร้าง ถนน คสล. กว้าง ๔ เมตร ยาว ๔๕๘ เมตร หนา ๐.๑๕ เมตร	๙๓๕,๐๐๐	-	-	-	-	ถนนได้รับ การพัฒนา ตามแบบ มาตรฐาน	ประชาชน ได้รับความ สะดวกและ ปลอดภัยมาก ยิ่งขึ้น	กองช่าง
๔๔.	โครงการก่อสร้างถนน คสล.หมู่ที่ ๑๐ บ้าน โคกสำราญ จากบ้าน นางอัญชัน คาดกระ โทก – บ้านนายทองดี ทิพย์จะวังไส	- เพื่อพัฒนา ถนนในเขต เทศบาล -เพื่อให้มี เส้นทางสัญจร ที่สะดวกขึ้น	ทำการก่อสร้าง ถนน คสล. กว้าง ๓.๕๐ เมตร ยาว ๘๗ เมตร หนา ๐.๑๕ เมตร	-	๑๖๕,๐๐๐	-	-	-	ถนนได้รับ การพัฒนา ตามแบบ มาตรฐาน	ประชาชน ได้รับความ สะดวกและ ปลอดภัยมาก ยิ่งขึ้น	กองช่าง
๔๕.	โครงการก่อสร้างถนน คสล. หมู่ที่ ๑๐ บ้าน โคกสำราญ จากบ้าน นายมี สายสุด – บ้าน นายเพ็ง พูนแก้ว	- เพื่อพัฒนา ถนนในเขต เทศบาล -เพื่อให้มี เส้นทางสัญจร ที่สะดวกขึ้น	ทำการก่อสร้าง ถนน คสล. กว้าง ๓.๕๐ เมตร ยาว ๓๗ เมตร หนา ๐.๑๕ เมตร	-	๗๒,๐๐๐	-	-	-	ถนนได้รับ การพัฒนา ตามแบบ มาตรฐาน	ประชาชน ได้รับความ สะดวกและ ปลอดภัยมาก ยิ่งขึ้น	กองช่าง

แผนงานอุตสาหกรรมและการโยธา

ที่	โครงการ	วัตถุประสงค์	เป้าหมาย (ผลผลิตของ โครงการ)	งบประมาณ					ตัวชี้วัด (KPI)	ผลที่คาดว่าจะ ได้รับ	หน่วยงาน รับผิดชอบ หลัก
				๒๕๖๖ (บาท)	๒๕๖๗ (บาท)	๒๕๖๘ (บาท)	๒๕๖๙ (บาท)	๒๕๗๐ (บาท)			
๔๖	โครงการก่อสร้างถนน คสล. หมู่ที่ ๑๐ บ้าน โคกสำราญ จาก โรงเรียนโคกสำราญหิน ลาดพัฒนา – บ้านนาย ช้ออัน สวมสุวรรณ	- เพื่อพัฒนา ถนนในเขต เทศบาล -เพื่อให้มี เส้นทางสัญจร ที่สะดวกขึ้น	ทำการก่อสร้าง ถนน คสล. กว้าง ๓.๕๐ เมตร ยาว ๓๓๐ เมตร หนา ๐.๑๕ เมตร	-	-	๖๒๖,๐๐๐	-	-	ถนนได้รับ การพัฒนา ตามแบบ มาตรฐาน	ประชาชน ได้รับความ สะดวกและ ปลอดภัยมาก ยิ่งขึ้น	กองช่าง
๔๗.	โครงการก่อสร้างถนน คสล.หมู่ที่ ๑๐ บ้าน โคกสำราญ จากบ้าน นายเทียน ประสงค์กุล – หน้าวัดโคกสำราญ	- เพื่อพัฒนา ถนนในเขต เทศบาล -เพื่อให้มี เส้นทางสัญจร ที่สะดวกขึ้น	ทำการก่อสร้าง ถนนคสล. กว้าง ๔ เมตร ยาว ๕๖ เมตร หนา ๐.๑๕ เมตร	-	-	-	๑๔๔,๙๐๐	-	ถนนได้รับ การพัฒนา ตามแบบ มาตรฐาน	ประชาชน ได้รับความ สะดวกและ ปลอดภัยมาก ยิ่งขึ้น	กองช่าง
๔๘.	โครงการก่อสร้างถนน ดินลงผิวจราจรหินคลุก หมู่ที่ ๑๐ บ้านโคก สำราญ จากบ้านนาย จันทร์ ศิริสวัสดิ์ - ถนนคลองโพธิ์	- เพื่อพัฒนา ถนนในเขต เทศบาล -เพื่อให้มี เส้นทางสัญจร ที่สะดวกขึ้น	ทำการก่อสร้าง ถนนดินลงผิว จราจรหินคลุก กว้าง ๓ เมตร ยาว ๓๓๒ เมตร หนา ๐.๑๐ เมตร	-	-	-	-	๑๕๘,๐๐๐	ถนนได้รับ การพัฒนา ตามแบบ มาตรฐาน	ประชาชน ได้รับความ สะดวกและ ปลอดภัยมาก ยิ่งขึ้น	กองช่าง

แผนงานอุตสาหกรรมและการโยธา

ที่	โครงการ	วัตถุประสงค์	เป้าหมาย (ผลผลิตของ โครงการ)	งบประมาณ					ตัวชี้วัด (KPI)	ผลที่คาดว่าจะ ได้รับ	หน่วยงาน รับผิดชอบ หลัก
				๒๕๖๖ (บาท)	๒๕๖๗ (บาท)	๒๕๖๘ (บาท)	๒๕๖๙ (บาท)	๒๕๗๐ (บาท)			
๔๙.	โครงการปรับปรุงถนน ดินลงผิวจราจรลูกรัง หมู่ที่ ๑๐ บ้านโคก สำราญ สายบ้านนาย สุคใจ เขียวบุญแย้ม – คลองส่งน้ำชลประทาน	- เพื่อพัฒนา ถนนในเขต เทศบาล -เพื่อให้มี เส้นทางสัญจร ที่สะดวกขึ้น	ทำการปรับปรุง ถนนดินลงผิว จราจรลูกรัง กว้าง ๓-๔ เมตร ยาว ๓๘๕ เมตร หนา ๐.๑๐ เมตร	-	-	-	-	๔๖,๒๐๐	ถนนได้รับ การพัฒนา ตามแบบ มาตรฐาน	ประชาชน ได้รับความ สะดวกและ ปลอดภัยมาก ยิ่งขึ้น	กองช่าง
๕๐.	โครงการปรับปรุงถนน ลูกรังลงผิวจราจรหิน คลุก หมู่ที่ ๑๑ บ้าน น้อยพัฒนา จากนายนาย ยอดรัก สมเที่ยง - นา นายภู ฝ้ายสิงห์	- เพื่อพัฒนา ถนนในเขต เทศบาล -เพื่อให้มี เส้นทางสัญจร ที่สะดวกขึ้น	ทำการปรับปรุง ถนนลูกรังลงผิว จราจรหินคลุก กว้าง ๔ เมตร ยาว ๑,๐๖๖ เมตร หนา ๐.๑๐ เมตร	๖๗๗,๐๐๐	-	-	-	-	ถนนได้รับ การพัฒนา ตามแบบ มาตรฐาน	ประชาชน ได้รับความ สะดวกและ ปลอดภัยมาก ยิ่งขึ้น	กองช่าง
๕๑.	โครงการก่อสร้างถนน ดินลงผิวจราจรหินคลุก. หมู่ที่ ๑๑ บ้านน้อย พัฒนา จากนายนาย เทวัญ นันรักษา - นา นายคำพอง มาลาศรี	- เพื่อพัฒนา ถนนในเขต เทศบาล -เพื่อให้มี เส้นทางสัญจร ที่สะดวกขึ้น	ทำการก่อสร้าง ถนนดิน ลงผิว จราจรหินคลุก กว้าง ๔ เมตร ยาว ๕๓๓ เมตร หนา ๐.๑๐ ม.	-	๔๕๙,๐๐๐	-	-	-	ถนนได้รับ การพัฒนา ตามแบบ มาตรฐาน	ประชาชน ได้รับความ สะดวกและ ปลอดภัยมาก ยิ่งขึ้น	กองช่าง

แผนงานอุตสาหกรรมและการโยธา

ที่	โครงการ	วัตถุประสงค์	เป้าหมาย (ผลผลิตของ โครงการ)	งบประมาณ					ตัวชี้วัด (KPI)	ผลที่คาดว่าจะได้รับ	หน่วยงาน รับผิดชอบ หลัก
				๒๕๖๖ (บาท)	๒๕๖๗ (บาท)	๒๕๖๘ (บาท)	๒๕๖๙ (บาท)	๒๕๗๐ (บาท)			
๕๒.	โครงการปรับปรุงถนน ดินลงผิวจราจรลูกรัง หมู่ที่ ๑๑ บ้านน้อย พัฒนา สายเชื่อม เส้นประปา -ทุ่งโพธิ์	- เพื่อพัฒนา ถนนในเขต เทศบาล -เพื่อให้มี เส้นทางสัญจร ที่สะดวกขึ้น	ทำการปรับปรุง ถนนดินลงผิว จราจรลูกรัง กว้าง ๓ เมตร ยาว ๗๕๘เมตร หนา ๐.๑เมตร	-	-	๗๓,๔๐๐	-	-	ถนนได้รับการ พัฒนาตาม แบบมาตรฐาน	ประชาชน ได้รับความ สะดวกและ ปลอดภัย มากยิ่งขึ้น	กองช่าง
๕๓.	โครงการปรับปรุงถนน ลูกรังลงผิวจราจรหิน คลุก เลียบคลองอีแซว หมู่ที่ ๑๑ บ้านน้อย จากนายเลา ไชสาร - นานางหมั่น หาญ สุวรรณีย์	- เพื่อพัฒนา ถนนในเขต เทศบาล -เพื่อให้มี เส้นทางสัญจร ที่สะดวกขึ้น	ทำการปรับปรุง ถนนลูกรังลงผิว จราจรหินคลุก กว้าง ๓.๕เมตร ยาว ๕๕๖เมตร หนา ๐.๑๐เมตร	-	-	-	๒๒๑,๖๐๐	-	ถนนได้รับการ พัฒนาตาม แบบมาตรฐาน	ประชาชน ได้รับความ สะดวกและ ปลอดภัย มากยิ่งขึ้น	กองช่าง
รวม	๕๓ โครงการ	-	-	๑๐,๕๖๐,๙๐๐	๘,๕๕๔,๘๘๐	๓,๓๖๙,๕๐๐	๖,๓๖๑,๑๐๐	๑๒,๙๘๘,๔๐๐	-	-	-

แผนงานเคหะและชุมชน

ที่	โครงการ	วัตถุประสงค์	เป้าหมาย (ผลผลิตของ โครงการ)	งบประมาณ					ตัวชี้วัด (KPI)	ผลที่คาดว่าจะ ได้รับ	หน่วยงาน รับผิดชอบ หลัก
				๒๕๖๖ (บาท)	๒๕๖๗ (บาท)	๒๕๖๘ (บาท)	๒๕๖๙ (บาท)	๒๕๗๐ (บาท)			
๑.	โครงการก่อสร้างวาง ระบายน้ำหมู่ที่ ๑ บ้านถาวร จากบ้าน นางสุจิตรา บุญชู – สี่แยกสวนลูกตาล นายวิบูลย์ ชาติมนตรี	เพื่อให้การ ระบายน้ำได้ สะดวกขึ้น	ทำการก่อสร้าง วางระบายน้ำ กว้าง ๐.๖๐ เมตร ระยะทาง ๒๐๑ เมตร ลึก ๐.๖๐ เมตร พร้อมบ่อพัก	๕๗๐,๐๐๐	-	-	-	-	วางระบายน้ำ น้ำได้ มาตรฐาน ตามแบบ	การระบายน้ำ ได้สะดวก	กองช่าง
๒.	โครงการก่อสร้างวาง ระบายน้ำ หมู่ที่ ๑ บ้านถาวร จากศูนย์ ผู้สูงอายุ-บ้าน นายอนุวัตร แกกุล	เพื่อให้การ ระบายน้ำได้ สะดวกขึ้น	ทำการก่อสร้าง วางระบายน้ำ กว้าง ๐.๖๐ เมตร ระยะทาง ๔๓๘ เมตร ลึก ๐.๖๐ เมตร พร้อมบ่อพัก	-	๑,๗๖๒,๙๐๐	-	-	-	วางระบายน้ำ น้ำได้ มาตรฐาน ตามแบบ	การระบายน้ำ ได้สะดวก	กองช่าง
๓.	โครงการก่อสร้างวาง ระบายน้ำหมู่ที่ ๑ บ้านถาวร จากบ้าน นายสมัย ไชสาร – สี่แยก สวนลูกตาล นายวิบูลย์ ชาติมนตรี	เพื่อให้การ ระบายน้ำได้ สะดวกขึ้น	ทำการก่อสร้าง วางระบายน้ำ กว้าง ๐.๖๐ เมตร ระยะทาง ๒๙๑ เมตร ลึก ๐.๖๐ เมตร พร้อมบ่อพัก	-	๑,๑๗๑,๒๐๐	-	-	-	วางระบายน้ำ น้ำได้ มาตรฐาน ตามแบบ	การระบายน้ำ ได้สะดวก	กองช่าง

แผนงานเคหะและชุมชน

ที่	โครงการ	วัตถุประสงค์	เป้าหมาย (ผลผลิตของ โครงการ)	งบประมาณ					ตัวชี้วัด (KPI)	ผลที่คาดว่าจะ ได้รับ	หน่วยงาน รับผิดชอบ หลัก
				๒๕๖๖ (บาท)	๒๕๖๗ (บาท)	๒๕๖๘ (บาท)	๒๕๖๙ (บาท)	๒๕๗๐ (บาท)			
๔.	โครงการก่อสร้างวาง ระบายน้ำ หมู่ที่ ๑ บ้านถาวร จากบ้าน นางสร้อย นาดี - บ้านนางสาว กล้าแข็ง	เพื่อให้การ ระบายน้ำได้ สะดวกขึ้น	ทำการก่อสร้างวาง ระบายน้ำ กว้าง ๐.๖๐ เมตร ระยะทาง ๒๙๗ เมตร ลึก ๐.๖๐ เมตร พร้อมบ่อพักน้ำ	-	-	๒,๔๘๓,๔๐๐	-	-	วางระบาย น้ำได้ มาตรฐาน ตามแบบ	การระบายน้ำ ได้สะดวก	กองช่าง
๕.	โครงการก่อสร้างวาง ระบายน้ำ หมู่ที่ ๒ บ้านน้อย จากบ้านนางอาจ บรรเทือง -บ้านนาย สาย สีดา	เพื่อให้การ ระบายน้ำได้ สะดวกขึ้น	ทำการก่อสร้างวาง ระบายน้ำ กว้าง ๐.๖๐ เมตร ระยะทาง ๑๖๐ เมตร ลึก ๐.๖๐ เมตร พร้อมบ่อพัก	๔๘๓,๐๐๐	-	-	-	-	วางระบาย น้ำได้ มาตรฐาน ตามแบบ	การระบายน้ำ ได้สะดวก	กองช่าง
๖.	โครงการก่อสร้างวาง ระบายน้ำ หมู่ที่ ๒ บ้านน้อย จากบ้านนายดี ชินรัมย์ -บ้าน นางวันนา บุญถนอม	เพื่อให้การ ระบายน้ำได้ สะดวกขึ้น	ทำการก่อสร้างวาง ระบายน้ำ กว้าง ๐.๖๐ เมตร ยาว ๑๓๔ เมตร ลึก ๐.๖๐ เมตร พร้อมบ่อพัก	-	๓๘๕,๐๐๐	-	-	-	วางระบาย น้ำได้ มาตรฐาน ตามแบบ	การระบายน้ำ ได้สะดวก	กองช่าง

แผนงานเคหะและชุมชน

ที่	โครงการ	วัตถุประสงค์	เป้าหมาย (ผลผลิตของ โครงการ)	งบประมาณ					ตัวชี้วัด (KPI)	ผลที่คาดว่าจะ ได้รับ	หน่วยงาน รับผิดชอบ หลัก
				๒๕๖๖ (บาท)	๒๕๖๗ (บาท)	๒๕๖๘ (บาท)	๒๕๖๙ (บาท)	๒๕๗๐ (บาท)			
๗.	โครงการก่อสร้างวาง ระบายน้ำ หมู่ที่ ๖ บ้านบุตาพวง จากบ้าน นายปรีชา หารรษา วงศ์ – บ้านนายชิงชัย เจริญศรี	เพื่อให้การ ระบายน้ำได้ สะดวกขึ้น	ทำการก่อสร้างวาง ระบายน้ำ กว้าง ๐.๖๐ เมตร ระยะทาง ๒๕๖ เมตร ลึก ๐.๖๐ เมตร พร้อมบ่อพัก	๑,๐๓๐,๔๐๐	-	-	-	-	วางระบาย น้ำได้ มาตรฐาน ตามแบบ	การระบายน้ำ ได้สะดวก	กองช่าง
๘.	โครงการก่อสร้างวาง ระบายน้ำ หมู่ที่ ๖ บ้านบุตาพวง จากบ้าน นางอิติรัตน์ พัฒนคุณ เกษม- บ้านนางสวีน วงศ์พรหม	เพื่อให้การ ระบายน้ำได้ สะดวกขึ้น	ทำการก่อสร้างวาง ระบายน้ำ กว้าง ๐.๖๐ เมตร ระยะทาง ๑๕๙ เมตร ลึก ๐.๖๐ เมตร พร้อมบ่อพัก	-	๖๓๙,๙๐๐	-	-	-	วางระบาย น้ำได้ มาตรฐาน ตามแบบ	การระบายน้ำ ได้สะดวก	กองช่าง
๙.	โครงการก่อสร้างวาง ระบายน้ำ หมู่ที่ ๖ บ้านบุตาพวง จากบ้าน นางอิติรัตน์ พัฒนคุณ เกษม- บ้านนายสุนทร เจริญศรี	เพื่อให้การ ระบายน้ำได้ สะดวกขึ้น	ทำการก่อสร้างวาง ระบายน้ำ กว้าง ๐.๖๐ เมตร ระยะทาง ๑๙๗ เมตร ลึก ๐.๖๐ เมตร พร้อมบ่อพัก	-	-	๗๙๒,๙๐๐	-	-	วางระบาย น้ำได้ มาตรฐาน ตามแบบ	การระบายน้ำ ได้สะดวก	กองช่าง

แผนงานเคหะและชุมชน

ที่	โครงการ	วัตถุประสงค์	เป้าหมาย (ผลผลิตของ โครงการ)	งบประมาณ					ตัวชี้วัด (KPI)	ผลที่คาดว่าจะได้รับ	หน่วยงาน รับผิดชอบ หลัก
				๒๕๖๖ (บาท)	๒๕๖๗ (บาท)	๒๕๖๘ (บาท)	๒๕๖๙ (บาท)	๒๕๗๐ (บาท)			
๑๐.	โครงการก่อสร้างวาง ระบายน้ำ หมู่ที่ ๘ บ้านถาวร จากแยก ปิ่นน้ำมัน ปตท. (คำใจ บริการ) -สวนนาย ลีชาย โพธิ์ไข	เพื่อให้การ ระบายน้ำได้ สะดวกขึ้น	ทำการก่อสร้างวาง ระบายน้ำ กว้าง ๐.๖๐ เมตร ระยะทาง ๓๘๐ เมตร ลึก ๐.๖๐เมตร พร้อมบ่อพัก	๑,๔๕๐,๐๐๐	-	-	-	-	วางระบาย น้ำได้ มาตรฐาน ตามแบบ	การระบายน้ำ ได้สะดวก	กองช่าง
๑๑.	โครงการก่อสร้างท่อ ระบายน้ำพร้อมบ่อพัก หมู่ที่ ๙ บ้านโนน กลาง จากสี่แยกบ้าน นายคุณ อินพลทัน เลียบบถนนถาวร - เจริญสุข	เพื่อให้การ ระบายน้ำได้ สะดวกขึ้น	ทำการก่อสร้างท่อ ระบายน้ำ กว้าง ๐.๖๐ เมตร ระยะทาง ๑๕๐ เมตร ลึก ๐.๖๐ เมตร พร้อมบ่อพัก	๔๑๔,๐๐๐	-	-	-	-	ท่อระบายน้ำ ได้มาตรฐาน	ระบายน้ำได้ สะดวก	กองช่าง
๑๒.	โครงการก่อสร้างวาง ระบายน้ำ หมู่ที่ ๙ บ้านโนนกลาง จาก บ้านนายอำนวย อ่อน ศิลา -บ้านนางสาว กุสุมา ตรีสินธุ์	เพื่อให้การ ระบายน้ำได้ สะดวกขึ้น	ทำการก่อสร้างวาง ระบายน้ำ กว้าง ๐.๖๐ เมตร ระยะทาง ๒๖๔ เมตร ลึก ๐.๖๐ เมตร พร้อมบ่อพัก	-	๗๕๙,๐๐๐-	-	-	-	วางระบาย น้ำได้ มาตรฐาน ตามแบบ	การระบายน้ำ ได้สะดวก	กองช่าง

แผนงานเคหะและชุมชน

ที่	โครงการ	วัตถุประสงค์	เป้าหมาย (ผลผลิตของ โครงการ)	งบประมาณ					ตัวชี้วัด (KPI)	ผลที่คาดว่าจะ ได้รับ	๗ ๑๑ รับผิดชอบ หลัก
				๒๕๖๖ (บาท)	๒๕๖๗ (บาท)	๒๕๖๘ (บาท)	๒๕๖๙ (บาท)	๒๕๗๐ (บาท)			
๑๓.	โครงการก่อสร้างวาง ระบายน้ำ หมู่ที่ ๙ บ้านโนนกลาง จาก บ้านนางสุพัตรา สะอาดชอบ - บ้าน นายน้อย ลาชุมเหล็ก	เพื่อให้การ ระบายน้ำได้ สะดวกขึ้น	ทำการก่อสร้างวาง ระบายน้ำ กว้าง ๐.๖๐ เมตร ระยะทาง ๑๙๑ เมตร ลึก ๐.๖๐ เมตร พร้อมบ่อพัก	-	-	๕๕๐,๐๐๐	-	-	วางระบายน้ำ น้ำได้ มาตรฐาน ตามแบบ	การระบายน้ำ ได้สะดวก	กองช่าง
๑๔.	โครงการก่อสร้างวาง ท่อระบายน้ำและบ่อ พักน้ำพร้อมขยายไหล่ ทาง หมู่ที่ ๙ บ้านโนน กลาง จากบ้าน นายจรูญ เชษฐราช - บ้านนายวิชัย สิมละคร	เพื่อให้การ ระบายน้ำได้ สะดวกขึ้น	ทำการก่อสร้างวาง ท่อระบายน้ำขนาด ๐.๔๐ เมตร บ่อพักน้ำ ขนาด กว้าง ๐.๖๐ เมตร ยาว ๐.๖๐ เมตร ลึก ๐.๘๐ เมตร ไหล่ทาง กว้าง ๑.๒๐ เมตร หนา ๐.๑๕ เมตร	-	-	-	๓๓๕,๐๐๐	-	ท่อระบายน้ำ ได้มาตรฐาน ตามแบบ	การระบายน้ำ ได้สะดวก	กองช่าง
๑๕.	โครงการก่อสร้างวาง ระบายน้ำ หมู่ที่ ๑๑ บ้านน้อยพัฒนา จาก บ้าน นายสะอิ่ง สายหยุด - บ้าน นายธีรน้อย ชาลีนิวัฒน์	เพื่อให้การ ระบายน้ำได้ สะดวกขึ้น	ทำการก่อสร้างวาง ระบายน้ำ กว้าง ๐.๖๐ เมตร ระยะทาง ๖๕๑ เมตร ลึก ๐.๖๐ เมตร พร้อมบ่อพัก	๑,๘๗๒,๐๐๐	-	-	-	-	วางระบายน้ำ น้ำได้ มาตรฐาน ตามแบบ	การระบายน้ำ ได้สะดวก	กองช่าง

แผนงานเคหะและชุมชน

ที่	โครงการ	วัตถุประสงค์	เป้าหมาย (ผลผลิตของ โครงการ)	งบประมาณ					ตัวชี้วัด (KPI)	ผลที่คาดว่าจะ ได้รับ	หน่วยงาน รับผิดชอบ หลัก
				๒๕๖๖ (บาท)	๒๕๖๗ (บาท)	๒๕๖๘ (บาท)	๒๕๖๙ (บาท)	๒๕๗๐ (บาท)			
๑๕.	โครงการก่อสร้างวาง ระบายน้ำ หมู่ที่ ๑๑ บ้านน้อยพัฒนา จาก บ้าน นายสะอึ้ง สายหยุด – บ้าน นายธีรณัย ชาลีนิวัฒน์	เพื่อให้การ ระบายน้ำได้ สะดวกขึ้น	ทำการก่อสร้างวาง ระบายน้ำ กว้าง ๐.๖๐ เมตร ระยะทาง ๖๕๑ เมตร ลึก ๐.๖๐ เมตร พร้อมบ่อพัก	๑,๘๗๒,๐๐๐	-	-	-	-	วางระบายน้ำ น้ำได้ มาตรฐาน ตามแบบ	การระบายน้ำ ได้สะดวก	กองช่าง
๑๖.	โครงการก่อสร้างหอ ถึงสูงประปา พร้อมชุด เจาะบ่อบาดาล หมู่ที่ ๑ บ้านถาวร	เพื่อเก็บน้ำให้ ประชาชน อุบิโกค บริโกค	ทำการก่อสร้างหอ ถึงประปาขนาด ๑๐ลบ.ม.(ถังไฟ เบอร์กลาส ขนาด ๒.๕ ลบ.ม. จำนวน ๔ ถัง พร้อมเจาะบ่อ บาดาล	-	๗๓๒,๕๐๐	-	-	-	ประชาชนมี มีน้ำใช้ใน การอุบิโกค และบริโกค	ประชาชนมี น้ำอุบิโกค บริโกค	กองช่าง
๑๗.	โครงการก่อสร้างหอ ถึงสูงประปา หมู่ที่ ๗ บ้านคลองต้อ	เพื่อเก็บน้ำให้ ประชาชน อุบิโกค บริโกค	ทำการก่อสร้างหอ ถึงประปาหอถึงสูง ขนาด ๑๕ ลบ.ม. (หอถัง คสล.ตาม แบบกรมทรัพยากร น้ำ)	-	๖๖๓,๐๐๐	-	-	-	ประชาชนมี มีน้ำใช้ใน การอุบิโกค และบริโกค	ประชาชนมี น้ำอุบิโกค บริโกค	กองช่าง

แผนงานเคหะและชุมชน

ที่	โครงการ	วัตถุประสงค์	เป้าหมาย (ผลผลิตของ โครงการ)	งบประมาณ					ตัวชี้วัด (KPI)	ผลที่คาดว่าจะ ได้รับ	หน่วยงาน รับผิดชอบ หลัก	
				๒๕๖๖ (บาท)	๒๕๖๗ (บาท)	๒๕๖๘ (บาท)	๒๕๖๙ (บาท)	๒๕๗๐ (บาท)				
๑๘.	โครงการก่อสร้างหอ ถึงสูงประปา หมู่ที่ ๑๑ บ้านน้อยพัฒนา	เพื่อให้ ประชาชนมี น้ำอุปโภค บริโภค	ทำการก่อสร้างหอถึง ประปา ขนาด ๑๐ลบ.ม. (ถังไฟเบอร์กลาส ขนาด ๒.๕ ลบ.ม. จำนวน ๔ ถึง) เครื่องสูบน้ำ, ตู้ควบคุม, อุปกรณ์ ระบบ	-	๕๘๐,๐๐๐-	-	-	-	-	-พื้นที่ ปรับปรุงภูมิ ทัศน์ -มีพื้นที่ พักผ่อน สำหรับ ประชาชน	-มีภูมิทัศน์ที่ สวยงาม -ประชาชน ได้รับความพึง พอใจในการ พักผ่อน	กองช่าง
๑๙.	โครงการปรับปรุงภูมิ ทัศน์รอบสระน้ำ หมู่ที่ ๑ บ้านถาวร	เพื่อให้รอบ สระน้ำมี ระเบียบ และ สวยงาม	ทำการปรับปรุงภูมิ ทัศน์ กว้าง ๒.๕๐ เมตร ระยะทาง ๓๗๐ เมตร หนา ๐.๑๐ เมตร	-	-	๓๖๗,๐๐๐	-	-	-	-พื้นที่ ปรับปรุงภูมิ ทัศน์ -มีพื้นที่ พักผ่อน สำหรับ ประชาชน	-มีภูมิทัศน์ที่ สวยงาม -ประชาชน ได้รับความพึง พอใจในการ พักผ่อน	กองช่าง
๒๐.	โครงการปรับปรุงภูมิ ทัศน์สระหนองก่ หมู่ที่ ๒ บ้านน้อย	เพื่อให้รอบ สระน้ำมี ระเบียบ และ สวยงาม	ทำการปรับปรุงภูมิ ทัศน์ กว้าง ๒.๕๐ เมตร ระยะทาง ๒๕๐ เมตร หนา ๐.๑๐ เมตร	-	-	๒๔๗,๕๐๐	-	-	-	-พื้นที่ ปรับปรุงภูมิ ทัศน์ -มีพื้นที่ พักผ่อน สำหรับ ประชาชน	-มีภูมิทัศน์ที่ สวยงาม -ประชาชน ได้รับความพึง พอใจในการ พักผ่อน	กองช่าง

แผนงานเคหะและชุมชน

ที่	โครงการ	วัตถุประสงค์	เป้าหมาย (ผลผลิตของ โครงการ)	งบประมาณ					ตัวชี้วัด (KPI)	ผลที่คาดว่าจะ ได้รับ	หน่วยงาน รับผิดชอบ หลัก
				๒๕๖๖ (บาท)	๒๕๖๗ (บาท)	๒๕๖๘ (บาท)	๒๕๖๙ (บาท)	๒๕๗๐ (บาท)			
๒๑.	โครงการปรับปรุงภูมิทัศน์ สระใหม่ หมู่ที่ ๓ บ้าน ตลาดแย้	เพื่อให้รอบ สระน้ำมี ระเบียบ และ สวยงาม	ทำการปรับปรุงภูมิทัศน์ กว้าง ๒.๕๐ เมตร ระยะทาง ๑๘๐ เมตร หนา ๐.๑๐ เมตร	-	-	๒๐๕,๐๐๐	-	-	-พื้นที่ ปรับปรุงภูมิ ทัศน์ -มีพื้นที่ พักผ่อน สำหรับ ประชาชน	-มีภูมิทัศน์ที่ สวยงาม -ประชาชน ได้รับความพึง พอใจในการ พักผ่อน	กองช่าง
๒๒.	โครงการก่อสร้างลู่วิ่ง คสล. พร้อมปรับปรุง ทัศนียภาพสระข้างศูนย์ พัฒนาเด็กเล็กเสริมใจ พัฒนา หมู่ที่ ๖ บ้านบุตาพวง	-เพื่อให้ ประชาชนมี สถานที่ออกกำลังกาย -มีสุขภาพ แข็งแรง	ทำการก่อสร้างลู่วิ่ง คสล. กว้าง ๔ เมตร ยาว ๒๔๕ เมตร หนา ๐.๑๐ เมตร	-	-	-	๗๑๖,๕๐๐	-	มีลู่วิ่ง คสล. และปรับปรุง ทัศนียภาพ	ประชาชนมี สถานที่ออกกำลังกาย	กองช่าง
๒๓.	โครงการก่อสร้างท่อ ลอดเหลี่ยม (Box Culvert) คลองอีแซว หมู่ที่ ๓ บ้านตลาดแย้	กักเก็บน้ำใน การทำ การเกษตร และชะลอน้ำ	ทำการก่อสร้างท่อ ลอดเหลี่ยมขนาด กว้าง ๑.๘๐ เมตร ยาว ๖.๐๐ เมตร ลึก ๑.๘๐ เมตร	-	๓๕๐,๐๐๐	-	-	-	ตามแบบ มาตรฐาน มข.๒๕๒๗	สามารถการ ชะลอน้ำ	กองช่าง

แผนงานเคหะและชุมชน

ที่	โครงการ	วัตถุประสงค์	เป้าหมาย (ผลผลิตของ โครงการ)	งบประมาณ					ตัวชี้วัด (KPI)	ผลที่คาดว่าจะ ได้รับ	หน่วยงาน รับผิดชอบ หลัก
				๒๕๖๖ (บาท)	๒๕๖๗ (บาท)	๒๕๖๘ (บาท)	๒๕๖๙ (บาท)	๒๕๗๐ (บาท)			
๒๔.	โครงการก่อสร้างฝาย น้ำล้นคลองอีแซว หมู่ที่ ๕ บ้านหนองปรือ	กักเก็บน้ำในการ ทำการเกษตร และชลอนน้ำ	ทำการก่อสร้าง ฝายความกว้าง ฝาย ๑๒ เมตร	-	-	๗๐๐,๐๐๐	-	-	ตามแบบ มาตรฐาน มข.๒๕๒๗	สามารถการ ชลอนน้ำ	กองช่าง
๒๕.	โครงการก่อสร้างฝาย น้ำล้นคลองทะยั้ง หมู่ที่ ๕ บ้านหนองปรือ	กักเก็บน้ำในการ ทำการเกษตร และชลอนน้ำ	ทำการก่อสร้าง ฝายความกว้าง ฝาย ๑๒ เมตร	-	-	-	๗๐๐,๐๐๐	-	ตามแบบ มาตรฐาน มข.๒๕๒๗	สามารถการ ชลอนน้ำ	กองช่าง
๒๖.	โครงการก่อสร้างฝาย น้ำล้น ลำนางรอง หมู่ที่ ๖ บ้านบุตาพวง	กักเก็บน้ำในการ ทำการเกษตร และชลอนน้ำ	ทำการก่อสร้าง ฝายความกว้าง ฝาย ๑๒ เมตร	-	-	-	-	๗๐๐,๐๐๐	ตามแบบ มาตรฐาน มข.๒๕๒๗	สามารถการ ชลอนน้ำ	กองช่าง
๒๗.	โครงการก่อสร้างฝาย น้ำล้นคลองอีแซว หมู่ที่ ๙ บ้านโนนกลาง	กักเก็บน้ำในการ ทำการเกษตร และชลอนน้ำ	ความกว้างฝาย ๑๒ เมตร	-	-	-	-	๗๐๐,๐๐๐	ตามแบบ มาตรฐาน มข.๒๕๒๗	สามารถการ ชลอนน้ำ	กองช่าง
รวม	๒๗ โครงการ	-	-	๕,๘๐๙,๔๐๐	๗,๐๔๓,๕๐๐	๕,๓๔๕,๘๐๐	๑,๗๕๑,๕๐๐	๑,๔๐๐,๐๐๐	-	-	-

แผนงานเคหะและชุมชน

ที่	โครงการ	วัตถุประสงค์	เป้าหมาย (ผลผลิตของ โครงการ)	งบประมาณ					ตัวชี้วัด (KPI)	ผลที่คาดว่าจะ ได้รับ	หน่วยงาน รับผิดชอบ หลัก
				๒๕๖๖ (บาท)	๒๕๖๗ (บาท)	๒๕๖๘ (บาท)	๒๕๖๙ (บาท)	๒๕๗๐ (บาท)			
๑.	อุดหนุนไฟฟ้าส่วน ภูมิภาค ไฟฟ้าส่อง สว่างหมู่ที่ ๖ บ้านบุตา พวง ไปสนามกีฬา	เพื่อให้ชุมชนมี ไฟฟ้าส่องสว่าง สาธารณะใน การเล่นกีฬา	-ติดตั้งคอม พิวเตอร์พร้อมอุป กรณ์ -งานพาด สายไฟฟ้า	-	-	๒๐๐,๐๐๐	-	-	การติดตั้งได้ ตาม มาตรฐาน ระบบไฟฟ้า	ประชาชนมี ไฟฟ้าส่อง สว่าง สาธารณะเพื่อ เล่นกีฬาและ และลด อุบัติเหตุ	กองช่าง
รวม	๑ โครงการ	-	-	-	-	๒๐๐,๐๐๐	-	-	-	-	-

แผนงานการเกษตร

ที่	โครงการ	วัตถุประสงค์	เป้าหมาย (ผลผลิตของ โครงการ)	งบประมาณ					ตัวชี้วัด (KPI)	ผลที่คาดว่าจะได้รับ	หน่วยงาน รับผิดชอบ หลัก
				๒๕๖๖ (บาท)	๒๕๖๗ (บาท)	๒๕๖๘ (บาท)	๒๕๖๙ (บาท)	๒๕๗๐ (บาท)			
๑.	โครงการขุดลอกสระน้ำ หนองหิน หมู่ที่ ๔ บ้าน หนองหิน	เพื่อกักเก็บน้ำ ไว้ใช้ในการทำ เกษตร	กว้าง ๕๕ เมตร ยาว ๘๕ เมตร ลึก ๕ เมตร	-	๔๙๗,๐๐๐	-	-	-	งานขุดลอก ได้มาตรฐาน ตามแบบ	ประชาชนมีแหล่ง น้ำสำหรับอุปโภค บริโภคและทำ การเกษตรอย่าง พอเพียง	กองช่าง
๒.	โครงการขุดลอกสระน้ำ ข้างโรงเรียนชุมชน หมู่ ที่ ๔ บ้านหนองหิน	เพื่อกักเก็บน้ำ ไว้ใช้ในการทำ เกษตร	กว้าง ๔๐ เมตร ยาว ๘๕ เมตร ลึก ๕ เมตร	-	-	๓๔๙,๐๐๐	-	-	งานขุดลอก ได้มาตรฐาน ตามแบบ	ประชาชนมีแหล่ง น้ำสำหรับอุปโภค บริโภคและทำ การเกษตรอย่าง พอเพียง	กองช่าง
๓.	โครงการขุดลอกหนอง เปือก หมู่ที่ ๕ บ้านหนองปรือ	เพื่อกักเก็บน้ำ ไว้ใช้ในการทำ เกษตร	กว้าง ๙๕ เมตร ยาว ๑๐๖ เมตร ลึก ๓ เมตร	-	๗๐๒,๐๐๐	-	-	-	งานขุดลอก ได้มาตรฐาน ตามแบบ	ประชาชนมีแหล่ง น้ำสำหรับอุปโภค บริโภคและทำ การเกษตรอย่าง พอเพียง	กองช่าง
๔.	โครงการขุดลอกหนอง ขาม หมู่ที่ ๕ บ้านหนองปรือ	เพื่อกักเก็บน้ำ ไว้ใช้ในการทำ เกษตร	กว้าง ๖๓ เมตร ยาว ๗๒ เมตร ลึก ๓ เมตร	-	-	๓๐๗,๐๐๐	-	-	งานขุดลอก ได้มาตรฐาน ตามแบบ	ประชาชนมีแหล่ง น้ำสำหรับอุปโภค บริโภคและทำ การเกษตรอย่าง พอเพียง	กองช่าง

แผนงานการเกษตร

ที่	โครงการ	วัตถุประสงค์	เป้าหมาย (ผลผลิตของ โครงการ)	งบประมาณ					ตัวชี้วัด (KPI)	ผลที่คาดว่าจะได้รับ	หน่วยงาน รับผิดชอบ หลัก
				๒๕๖๖ (บาท)	๒๕๖๗ (บาท)	๒๕๖๘ (บาท)	๒๕๖๙ (บาท)	๒๕๗๐ (บาท)			
๕.	โครงการขุดลอกคลอง อีแสว หมู่ที่ ๕ บ้านหนองปรือ	เพื่อกักเก็บน้ำไว้ ใช้ในการทำ เกษตร	กว้าง ๑๒ เมตร ยาว ๙๗๘ เมตร ลึก ๓ เมตร	-	-	-	๕๗๓,๐๐๐	-	งานขุดลอก ได้มาตรฐาน ตามแบบ	ประชาชนมีแหล่ง น้ำสำหรับอุปโภค บริโภคและทำ การเกษตรอย่าง พอเพียง	กองช่าง
๖.	โครงการขุดลอกคลอง ทะยั้ง หมู่ที่ ๕ บ้านหนองปรือ	เพื่อกักเก็บน้ำไว้ ใช้ในการทำ เกษตร	กว้าง ๑๒ เมตร ยาว ๑,๖๙๓ เมตร ลึก ๓ เมตร	-	-	-	-	๙๙๓,๗๐๐	งานขุดลอก ได้มาตรฐาน ตามแบบ	ประชาชนมีแหล่ง น้ำสำหรับอุปโภค บริโภคและทำ การเกษตรอย่าง พอเพียง	กองช่าง
๗.	โครงการขุดลอกสระ ประดู่ หมู่ที่ ๗ บ้านคลองต้อ	เพื่อกักเก็บน้ำไว้ ใช้ในการทำ เกษตร	กว้าง ๔๐ เมตร ยาว ๑๓๐ เมตร ลึก ๓ เมตร	-	๔๐๑,๐๐๐	-	-	-	งานขุดลอก ได้มาตรฐาน ตามแบบ	ประชาชนมีแหล่ง น้ำสำหรับอุปโภค บริโภคและทำ การเกษตรอย่างพอ เพียง	กองช่าง
๘.	โครงการขุดลอกคลอง ทางข้าม หมู่ที่ ๗ บ้านคลองต้อ	เพื่อกักเก็บน้ำไว้ ใช้ในการทำ เกษตร	กว้าง ๑๒ เมตร ยาว ๕๕๐ เมตร ลึก ๓ เมตร	-	-	๓๖๘,๐๐๐	-	-	งานขุดลอก ได้มาตรฐาน ตามแบบ	ประชาชนมีแหล่ง น้ำสำหรับอุปโภค บริโภคและทำ การเกษตรอย่าง พอเพียง	กองช่าง

แผนงานการเกษตร

ที่	โครงการ	วัตถุประสงค์	เป้าหมาย (ผลผลิตของ โครงการ)	งบประมาณ					ตัวชี้วัด (KPI)	ผลที่คาดว่าจะได้รับ	หน่วยงาน รับผิดชอบ หลัก
				๒๕๖๖ (บาท)	๒๕๖๗ (บาท)	๒๕๖๘ (บาท)	๒๕๖๙ (บาท)	๒๕๗๐ (บาท)			
๙.	โครงการขุดลอกหนอง ศาลา หมู่ที่ ๘ บ้านถาวร	เพื่อกักเก็บน้ำไว้ ใช้ในการทำ เกษตร	กว้าง ๓๗ เมตร ยาว ๙๒ เมตร ลึก ๓ เมตร	-	๒๕๗,๖๐๐	-	-	-	งานขุดลอก ได้มาตรฐาน ตามแบบ	ประชาชนมีแหล่ง น้ำสำหรับอุปโภค บริโภคและทำ การเกษตรอย่าง พอเพียง	กองช่าง
๑๐.	โครงการขุดลอกสระป่า ชุมชน หมู่ที่ ๘ บ้านถาวร	เพื่อกักเก็บน้ำไว้ ใช้ในการทำ เกษตร	กว้าง ๔๓ เมตร ยาว ๗๓ เมตร ลึก ๓ เมตร	-	-	๑๕๒,๙๐๐	-	-	งานขุดลอก ได้มาตรฐาน ตามแบบ	ประชาชนมีแหล่ง น้ำสำหรับอุปโภค บริโภคและทำ การเกษตรอย่าง พอเพียง	กองช่าง
รวม	๑๐ โครงการ	-	-	-	๑,๘๕๗,๖๐๐	๑,๑๗๖,๙๐๐	๕๗๓,๐๐๐	๙๙๓,๗๐๐	-	-	-

ก.ยุทธศาสตร์จังหวัดที่ : ๑ ด้านเศรษฐกิจ ๒ ด้านสังคมและคุณภาพชีวิต

ข.ยุทธศาสตร์การพัฒนาของ อปท.ในเขตจังหวัดที่ : ๑ เมืองน่าอยู่และคุณภาพชีวิตที่ดี ๓ การพัฒนาเกษตรกรรมและอุตสาหกรรม

ยุทธศาสตร์ที่ ๒ ด้านพัฒนาคุณภาพชีวิต

แผนงานสาธารณสุข

ที่	โครงการ	วัตถุประสงค์	เป้าหมาย (ผลผลิตของ โครงการ)	งบประมาณ					ตัวชี้วัด (KPI)	ผลที่คาดว่าจะ ได้รับ	หน่วยงาน รับผิดชอบ หลัก
				๒๕๖๖ (บาท)	๒๕๖๗ (บาท)	๒๕๖๘ (บาท)	๒๕๖๙ (บาท)	๒๕๗๐ (บาท)			
๑.	โครงการจัดซื้อ ครุภัณฑ์เครื่องออกกำลังกายกลางแจ้ง หมู่ที่ ๗ บ้านคลองต้อ	-เพื่อส่งเสริมให้ ประชาชนเห็น ความสำคัญของ การออกกำลังกาย -เพื่อให้ ประชาชน สามารถเข้าถึง แหล่งออกกำลังกาย ได้ง่ายขึ้น	-เครื่องบริหาร เอว สะโพก -เครื่องโยก แขน ขา สะโพก -จักรยาน ผีเสื้อบริหาร หน้าอก -เครื่องบริหาร ขา น่อง ข้อ เข่าแบบสปริง - เครื่อง บริหาร กล้ามเนื้อ ข้างลำตัว ขา ลำตัว -เครื่องชิท้อพ และนวดหลัง	-	-	-	-	๖๑,๘๐๐	มีเครื่องออกกำลังกาย กลางแจ้งให้ ประชาชน ได้ออกกำลังกาย	ประชาชนมี สุขภาพที่ดี ขึ้นและสร้าง เสริม สุขภาพจิต และลด ความเครียด	กอง สาธารณสุข และ สิ่งแวดล้อม
รวม	๑ โครงการ	-	-	-	-	-	-	๖๑,๘๐๐	-	-	-

รายละเอียดโครงการพัฒนา
แผนพัฒนาท้องถิ่น (พ.ศ.๒๕๖๖-๒๕๗๐)
โครงการที่เกินศักยภาพขององค์กรปกครองส่วนท้องถิ่น
ของเทศบาลตำบลถาวร

ยุทธศาสตร์จังหวัดที่ : ๑ ด้านเศรษฐกิจ ๓ ด้านทรัพยากรธรรมชาติและสิ่งแวดล้อม ๔ ด้านการรักษาความมั่นคงและความสงบ

ข.ยุทธศาสตร์การพัฒนาของ อปท.ในเขตจังหวัดที่ : ๑ เมืองน่าอยู่และคุณภาพชีวิตที่ดี

ยุทธศาสตร์ที่ ๑ ด้านบ้านเมืองน่าอยู่

แผนงานอุตสาหกรรมและการโยธา

ที่	โครงการ	วัตถุประสงค์	เป้าหมาย (ผลผลิตของ โครงการ)	งบประมาณ					ตัวชี้วัด (KPI)	ผลที่คาดว่าจะ ได้รับ	หน่วยงาน รับผิดชอบ หลัก
				๒๕๖๖ (บาท)	๒๕๖๗ (บาท)	๒๕๖๘ (บาท)	๒๕๖๙ (บาท)	๒๕๗๐ (บาท)			
๑.	โครงการซ่อมสร้าง ถนนผิวจราจรแอส ฟัลต์ติกคอนกรีตหมู่ ที่ ๑ บ้านถาวร – หมู่ที่ ๑๐ บ้านโคก สำราญ เชื่อม เส้นทางไปอำเภอ นางรอง และอำเภอ ละหานทราย	- เพื่อพัฒนา ถนนในเขต เทศบาล -เพื่อให้มี เส้นทางสัญจรที่ สะดวกขึ้น	ทำการซ่อมสร้าง ถนนผิวจราจร แอสฟัลต์ติกคอ นกรีต กว้าง ๖.๐๐ เมตร ยาว ๕๙๒ เมตร หนา ๐.๐๕ เมตร	๑,๗๖๐,๐๐๐	-	-	-	-	ถนนได้รับ การพัฒนา ตามแบบ มาตรฐาน	ประชาชน ได้รับความ สะดวกและ ปลอดภัยมาก ยิ่งขึ้น	กองช่าง

แผนงานอุตสาหกรรมและการโยธา

ที่	โครงการ	วัตถุประสงค์	เป้าหมาย (ผลผลิตของ โครงการ)	งบประมาณ					ตัวชี้วัด (KPI)	ผลที่คาดว่าจะ ได้รับ	หน่วยงาน รับผิดชอบ หลัก
				๒๕๖๖ (บาท)	๒๕๖๗ (บาท)	๒๕๖๘ (บาท)	๒๕๖๙ (บาท)	๒๕๗๐ (บาท)			
๒.	โครงการก่อสร้าง ถนนผิวจราจรแอส ฟัลท์ติกคอนกรีต หมู่ที่ ๑ บ้านถาวร - บ้านเจริญสุข	- เพื่อพัฒนา ถนนในเขต เทศบาล -เพื่อให้มี เส้นทางสัญจรที่ สะดวกขึ้น	ทำการก่อสร้างถนน ผิวจราจรแอสฟัลท์ ติกคอนกรีต กว้าง ๖ เมตร ยาว ๗๕๘ เมตร หนา ๐.๐๕ เมตร	๒,๖๗๓,๐๐๐	-	-	-	-	ถนนได้รับ การพัฒนา ตามแบบ มาตรฐาน	ประชาชน ได้รับความ สะดวกและ ปลอดภัยมาก ยิ่งขึ้น	กองช่าง
๓.	โครงการก่อสร้าง ถนนลาดยางบ้าน หนองปรือหมู่ที่ ๕ จากบ้านนาย ประยูร อ่อนน้ำคำ - บ้านชุมพรพัฒนา (ต่อเส้นเดิม) ตำบล ยายแย้มพัฒนา	- เพื่อพัฒนา ถนนในเขต เทศบาล -เพื่อให้มี เส้นทางสัญจรที่ สะดวกขึ้น	ทำการก่อสร้าง ถนนลาดยาง กว้าง ๕ เมตร ยาว ๔๒๕ เมตร หนา ๐.๐๕ เมตร	๑,๕๖๖,๓๐๐	-	-	-	-	ถนนได้รับ การพัฒนา ตามแบบ มาตรฐาน	ประชาชน ได้รับความ สะดวกและ ปลอดภัยมาก ยิ่งขึ้น	กองช่าง
๔.	โครงการก่อสร้าง ถนน คสล.หมู่ที่ ๒ บ้านน้อย - เขาหลุบ (ต่อ คอนกรีตเดิม)	- เพื่อพัฒนา ถนนในเขต เทศบาล -เพื่อให้มี เส้นทางสัญจรที่ สะดวกขึ้น	ทำการก่อสร้างถนน คสล. กว้าง ๕ เมตร ยาว ๗๗๐ เมตร หนา ๐.๑๕ เมตร	-	๒,๓๕๓,๐๐๐	-	-	-	ถนนได้รับ การพัฒนา ตามแบบ มาตรฐาน	ประชาชน ได้รับความ สะดวกและ ปลอดภัยมาก ยิ่งขึ้น	กองช่าง

แผนงานอุตสาหกรรมและการโยธา

ที่	โครงการ	วัตถุประสงค์	เป้าหมาย (ผลผลิตของ โครงการ)	งบประมาณ					ตัวชี้วัด (KPI)	ผลที่คาดว่าจะได้รับ	หน่วยงาน รับผิดชอบ หลัก
				๒๕๖๖ (บาท)	๒๕๖๗ (บาท)	๒๕๖๘ (บาท)	๒๕๖๙ (บาท)	๒๕๗๐ (บาท)			
๕.	โครงการก่อสร้างถนนลาดยาง บ้านตลาดแย้ หมู่ที่ ๓ จากบ้านนายคำวัง เนาวบุตร – บ้านยางโป่งสะเดา ตำบลตาจ่ง อำเภอละหานทราย จังหวัดบุรีรัมย์	- เพื่อพัฒนาถนนในเขตเทศบาล -เพื่อให้มีเส้นทางสัญจรที่สะดวกขึ้น	ทำการก่อสร้างถนนลาดยาง กว้าง ๖ เมตร ยาว ๒,๐๕๐ เมตร หนา ๐.๑๕ เมตร	๒,๕๐๐,๐๐๐	๒,๕๐๐,๐๐๐	๑,๖๖๘,๐๐๐	-	-	ถนนได้รับการพัฒนาตามแบบมาตรฐาน	ประชาชนได้รับความสะดวกและปลอดภัยมากยิ่งขึ้น	กองช่าง
๖.	โครงการซ่อมสร้างถนนผิวจราจรแอสฟัลต์ติกคอนกรีต สายบ้านโคกสำราญ หมู่ที่ ๑๐ - บ้านคลองไผ่ ตำบลหนองไทร อำเภอนางรอง	- เพื่อพัฒนาถนนในเขตเทศบาล -เพื่อให้มีเส้นทางสัญจรที่สะดวกขึ้น	ทำการซ่อมสร้างถนนผิวจราจรแอสฟัลต์ติกคอนกรีต กว้าง ๖.๐๐ เมตร ยาว ๑,๓๘๘ เมตร หนา ๐.๑๕ เมตร	๑,๗๐๐,๐๐๐	๑,๗๐๐,๐๐๐	๑,๕๕๔,๐๐๐			ถนนได้รับการพัฒนาตามแบบมาตรฐาน	ประชาชนได้รับความสะดวกและปลอดภัยมากยิ่งขึ้น	กองช่าง
รวม	๖ โครงการ	-	-	๑๐,๑๙๙,๓๐๐	๖,๕๕๓,๐๐๐	๓,๒๒๒,๐๐๐	-	-	-	-	-

แผนงานเคหะและชุมชน

ที่	โครงการ	วัตถุประสงค์	เป้าหมาย (ผลผลิตของ โครงการ)	งบประมาณ					ตัวชี้วัด (KPI)	ผลที่คาดว่าจะ ได้รับ	หน่วยงาน รับผิดชอบ หลัก
				๒๕๖๖ (บาท)	๒๕๖๗ (บาท)	๒๕๖๘ (บาท)	๒๕๖๙ (บาท)	๒๕๗๐ (บาท)			
๑.	โครงการก่อสร้างลาน กีฬาเอนกประสงค์ หมู่ที่ ๑๐ บ้านโคก สำราญ	เพื่อให้ ประชาชนมี สถานที่ออกกำลังกาย	ทำการก่อสร้าง ลานกีฬา กว้าง ๕๒ เมตร ยาว ๕๒ เมตร	-	๑,๕๘๐,๐๐๐	-	-	-	ลานกีฬาได้ มาตรฐาน ตามแบบ	ประชาชนมี สถานที่ออกกำลังกาย	กองช่าง
รวม	๑ โครงการ	-	-	-	๑,๕๘๐,๐๐๐	-	-	-	-	-	-

แผนงานการเกษตร

ที่	โครงการ	วัตถุประสงค์	เป้าหมาย (ผลผลิตของ โครงการ)	งบประมาณและที่ผ่านมา					ตัวชี้วัด (KPI)	ผลที่คาดว่าจะได้รับ	หน่วยงาน รับผิดชอบ หลัก
				๒๕๖๖ (บาท)	๒๕๖๗ (บาท)	๒๕๖๘ (บาท)	๒๕๖๙ (บาท)	๒๕๗๐ (บาท)			
๑.	โครงการขุดลอกคลองลาดพริก หมู่ที่ ๑ บ้านถาวร	เพื่อกักเก็บน้ำไว้ใช้ในการทำการเกษตร	ทำการขุดลอกคลอง กว้าง ๑๒ เมตร ยาว ๓,๓๕๒ เมตร ลึก ๓ เมตร	๑,๗๑๒,๐๐๐	-	-	-	-	งานขุดลอกได้มาตรฐานตามแบบ	มีน้ำในการทำการเกษตรอย่างเพียงพอ	กองช่าง
๒.	โครงการขุดลอกคลองลาดกล้วย หมู่ที่ ๑ บ้านถาวร	เพื่อกักเก็บน้ำไว้ใช้ในการทำการเกษตร	ทำการขุดลอกคลอง กว้าง ๑๒ เมตร ยาว ๒,๐๐๐ เมตร ลึก ๓ เมตร	๑,๐๒๑,๐๐๐	-	-	-	-	งานขุดลอกได้มาตรฐานตามแบบ	มีน้ำในการทำการเกษตรอย่างเพียงพอ	กองช่าง
๓.	โครงการขุดลอกคลองโปรง หมู่ที่ ๘ บ้านตลาดแย้	เพื่อกักเก็บน้ำไว้ใช้ในการทำการเกษตร	ทำการขุดลอกคลอง กว้าง ๑๒ เมตร ยาว ๒,๕๐๐ เมตร ลึก ๓ เมตร	๑,๔๖๗,๐๐๐	-	-	-	-	งานขุดลอกได้มาตรฐานตามแบบ	มีน้ำในการทำการเกษตรอย่างเพียงพอ	กองช่าง

แผนงานการเกษตร

ที่	โครงการ	วัตถุประสงค์	เป้าหมาย (ผลผลิตของ โครงการ)	งบประมาณและที่ผ่านมา					ตัวชี้วัด (KPI)	ผลที่คาดว่าจะได้รับ	หน่วยงาน รับผิดชอบ หลัก
				๒๕๖๖ (บาท)	๒๕๖๗ (บาท)	๒๕๖๘ (บาท)	๒๕๖๙ (บาท)	๒๕๗๐ (บาท)			
๔.	โครงการขุดลอกอ่างเก็บน้ำคลองป่าโจทย หมู่ที่ ๗	เพื่อกักเก็บน้ำไว้ใช้ในการทำการเกษตร	ทำการขุดลอกอ่างเก็บน้ำ กว้าง ๗๐ เมตร ยาว ๓๒๕ เมตร ลึก ๔ เมตร	๑,๘๕๕,๗๐๐	-	-	-	-	งานขุดลอกได้มาตรฐานตามแบบ	มีน้ำในการทำการเกษตรอย่างเพียงพอ	กองช่าง
๕.	โครงการขุดลอกอ่างเก็บน้ำคลองสอง หมู่ที่ ๑	เพื่อกักเก็บน้ำไว้ใช้ในการทำการเกษตร	ทำการขุดลอกอ่างเก็บน้ำ กว้าง ๗๐ เมตร ยาว ๓๒๕ เมตร ลึก ๔ เมตร	๓,๐๘๕,๖๐๐	-	-	-	-	งานขุดลอกได้มาตรฐานตามแบบ	มีน้ำในการทำการเกษตรอย่างเพียงพอ	กองช่าง
๖.	โครงการขุดลอกอ่างเก็บน้ำเขาหลุบ หมู่ที่ ๒	เพื่อกักเก็บน้ำไว้ใช้ในการทำการเกษตร	ทำการ ขุดลอกอ่างเก็บน้ำ กว้าง ๑๒๐ เมตร ยาว ๒๘๐ เมตร ลึก ๓ เมตร	๓,๖๗๐,๓๐๐	-	-	-	-	งานขุดลอกได้มาตรฐานตามแบบ	มีน้ำในการทำการเกษตรอย่างเพียงพอ	กองช่าง

แผนงานการเกษตร

ที่	โครงการ	วัตถุประสงค์	เป้าหมาย (ผลผลิตของ โครงการ)	งบประมาณและที่ผ่านมา					ตัวชี้วัด (KPI)	ผลที่คาดว่าจะได้รับ	หน่วยงาน รับผิดชอบ หลัก
				๒๕๖๖ (บาท)	๒๕๖๗ (บาท)	๒๕๖๘ (บาท)	๒๕๖๙ (บาท)	๒๕๗๐ (บาท)			
๗.	โครงการปรับปรุง อ่างเก็บน้ำคลอง โพธิ์ หมู่ที่ ๑๐ บ้านโคกสำราญ	เพื่อกักเก็บ น้ำไว้ใช้ใน การอุปโภค- บริโภค	ทำการปรับปรุง อ่างเก็บน้ำ กว้าง ๒๑๘ เมตร ยาว ๓๐๔ เมตร ลึกเฉลี่ย ๓ เมตร	๓,๕๐๐,๐๐๐	๓,๕๐๐,๐๐๐	๓,๕๐๐,๐๐๐	๓,๔๔๕,๕๐๐	-	อ่างเก็บน้ำ ได้รับการ ปรับปรุง	มีน้ำใน การอุปโภค- บริโภค อย่าง เพียงพอ	กองช่าง
รวม	๗ โครงการ	-	-	๑๖,๓๑๐,๖๐๐	๓,๕๐๐,๐๐๐	๓,๕๐๐,๐๐๐	๓,๔๔๕,๕๐๐	-	-	-	-

บัญชีครุภัณฑ์
แผนพัฒนาท้องถิ่น (พ.ศ.๒๕๖๖-๒๕๗๐)
เทศบาลตำบลถาวร

แผนงานบริหารงานทั่วไป

ที่	แผนงาน	หมวด	ประเภท	เป้าหมาย (ผลผลิตของครุภัณฑ์)	งบประมาณ					หน่วยงาน รับผิดชอบ หลัก
					๒๕๖๖ (บาท)	๒๕๖๗ (บาท)	๒๕๖๘ (บาท)	๒๕๖๙ (บาท)	๒๕๗๐ (บาท)	
๑.	บริหารงานทั่วไป	ค่าครุภัณฑ์	ครุภัณฑ์ สำนักงาน	เต็นท์ จำนวน ๔ หลัง	๑๐๐,๐๐๐	-	๑๐๐,๐๐๐	-	๑๐๐,๐๐๐	สำนักปลัด
รวม					๑๐๐,๐๐๐	-	๑๐๐,๐๐๐	-	๑๐๐,๐๐๐	สำนักปลัด

แผนงานรักษาความสงบภายใน

ที่	แผนงาน	หมวด	ประเภท	เป้าหมาย (ผลผลิตของครุภัณฑ์)	งบประมาณ					หน่วยงาน รับผิดชอบ หลัก
					๒๕๖๖ (บาท)	๒๕๖๗ (บาท)	๒๕๖๘ (บาท)	๒๕๖๙ (บาท)	๒๕๗๐ (บาท)	
๑.	รักษาความสงบ ภายใน	ครุภัณฑ์	ครุภัณฑ์ไฟฟ้า และวิทยุ	เครื่องรับ ส่งวิทยุสื่อสาร แบบพกพา จำนวน ๔ เครื่อง	-	๔๘,๐๐๐	-	-	-	สำนักปลัด งานป้องกันฯ
๒.	รักษาความสงบ ภายใน	ครุภัณฑ์	ครุภัณฑ์ สำนักงาน	ถังเก็บน้ำแบบพลาสติก จำนวน ๑๑ ถัง	๖๔,๙๐๐,	๖๔,๙๐๐			-	สำนักปลัด งานป้องกันฯ
๓.	รักษาความสงบ ภายใน	ครุภัณฑ์	ครุภัณฑ์ การเกษตร	เครื่องพ่นยา แบบสะพาย หลัง จำนวน ๕ ถัง	-	-	๑๐,๐๐๐	-	-	สำนักปลัด งานป้องกันฯ
๔.	รักษาความสงบ ภายใน	ครุภัณฑ์	ครุภัณฑ์ การเกษตร	เครื่องสูบน้ำแบบหอยโข่ง เครื่องยนต์เบนซิล จำนวน ๑ เครื่อง	-	-	๘,๒๐๐	-		สำนักปลัด งานป้องกันฯ
๕.	รักษาความสงบ ภายใน	ครุภัณฑ์	ครุภัณฑ์ การเกษตร	เลื่อยโซ่ยนต์ จำนวน ๑ เครื่อง	๑๓,๐๐๐	-	-	-	๑๓,๐๐๐	สำนักปลัด งานป้องกันฯ
๖.	รักษาความสงบ ภายใน	ครุภัณฑ์	ครุภัณฑ์ดับเพลิง	สายส่งน้ำดับเพลิง จำนวน ๔ เส้น	-	๓๕,๐๐๐	-	-	๓๕,๐๐๐	สำนักปลัด งานป้องกันฯ
๗.	รักษาความสงบ ภายใน	ครุภัณฑ์	ครุภัณฑ์ดับเพลิง	หัวฉีดดับเพลิงแบบด้ามปืน จำนวน ๑ อัน	๒๐,๐๐๐	-	-	๒๐,๐๐๐	-	สำนักปลัด งานป้องกันฯ
๘.	รักษาความสงบ ภายใน	ครุภัณฑ์	ครุภัณฑ์ดับเพลิง	สายสูบลู จำนวน ๒ เส้น	๑๖,๐๐๐	-	-	-	๑๖,๐๐๐	สำนักปลัด งานป้องกันฯ
๙.	รักษาความสงบ ภายใน	ครุภัณฑ์	ครุภัณฑ์งานบ้าน งานครัว	เครื่องตัดหญ้า แบบเข็น จำนวน ๑ เครื่อง	-	๑๓,๐๐๐	-	-	-	สำนักปลัด งานป้องกันฯ
๑๐.	รักษาความสงบ ภายใน	ครุภัณฑ์	ครุภัณฑ์งานบ้าน งานครัว	เครื่องตัดหญ้า แบบข้อแข็ง จำนวน ๑ เครื่อง	-	-	-	๙,๕๐๐	-	สำนักปลัด งานป้องกันฯ

แผนงานรักษาความสงบภายใน

ที่	แผนงาน	หมวด	ประเภท	เป้าหมาย (ผลผลิตของครุภัณฑ์)	งบประมาณ					หน่วยงาน รับผิดชอบ หลัก
					๒๕๖๖ (บาท)	๒๕๖๗ (บาท)	๒๕๖๘ (บาท)	๒๕๖๙ (บาท)	๒๕๗๐ (บาท)	
๑๑.	รักษาความ สงบภายใน	ครุภัณฑ์	ครุภัณฑ์ก่อสร้าง	สว่านเจาะแผ่นเหล็ก จำนวน ๒ เครื่อง	๑๒,๐๐๐	-	-	-	-	สำนักปลัด งานป้องกัน
๑๒.	รักษาความ สงบภายใน	ครุภัณฑ์	ครุภัณฑ์ ยานพาหนะ	รถดับเพลิง จำนวน ๑ คัน	-	๓,๐๐๐,๐๐๐	-	-	-	สำนักปลัด งานป้องกัน
๑๓.	รักษาความ สงบภายใน	ครุภัณฑ์	ครุภัณฑ์ ยานพาหนะ	รถยนต์(รถยนต์ตรวจ การณ์) จำนวน ๑ คัน	-	-	๑,๕๐๐,๐๐๐	-	-	สำนักปลัด งานป้องกัน
๑๔.	รักษาความ สงบภายใน	ครุภัณฑ์	ครุภัณฑ์อื่น ๆ	ซุ้มเฉลิมพระเกียรติ จำนวน ๑ ซุ้ม	๑๐๐,๐๐๐	-	๑๐๐,๐๐๐	-	๑๐๐,๐๐๐	สำนักปลัด งานป้องกัน
๑๕.	รักษาความ สงบภายใน	ครุภัณฑ์	ครุภัณฑ์ คอมพิวเตอร์	จอภาพจำนวน ๑๐ เครื่อง	๓๗,๐๐๐	-	-	-	-	สำนักปลัด งานป้องกัน
๑๖.	รักษาความ สงบภายใน	ครุภัณฑ์	ครุภัณฑ์ คอมพิวเตอร์	เครื่องสำรองไฟจำนวน จำนวน ๓๒ เครื่อง	๘๐,๐๐๐	-	-	-	-	สำนักปลัด งานป้องกัน
๑๗.	รักษาความ สงบภายใน	ครุภัณฑ์	ครุภัณฑ์ คอมพิวเตอร์	อุปกรณ์แปลงสัญญาณไฟ เออร์ออฟติก จำนวน ๕๙ ชุด	๒๓๖,๐๐๐	-	-	-	-	สำนักปลัด งานป้องกัน
๑๘.	รักษาความ สงบภายใน	ครุภัณฑ์	ครุภัณฑ์โฆษณา และเผยแพร่	อุปกรณ์บันทึกภาพ จำนวน ๑๐ เครื่อง	๒๒๐,๐๐๐	-	-	-	-	สำนักปลัด งานป้องกัน
๑๙.	รักษาความ สงบภายใน	ครุภัณฑ์	ครุภัณฑ์โฆษณา และเผยแพร่	กล้องโทรทัศน์วงจรปิด จำนวน ๕๙ กล้อง	๑,๘๘๘,๐๐๐	-	-	-	-	สำนักปลัด งานป้องกัน
รวม					๒,๖๘๖,๙๐๐	๓,๑๖๐,๙๐๐	๑,๖๑๘,๒๐๐	๒๙,๕๐๐	๑๖๔,๐๐๐	

แผนงานสาธารณสุข

ที่	แผนงาน	หมวด	ประเภท	เป้าหมาย (ผลผลิตของครุภัณฑ์)	งบประมาณ					หน่วยงาน รับผิดชอบ หลัก
					๒๕๖๖ (บาท)	๒๕๖๗ (บาท)	๒๕๖๘ (บาท)	๒๕๖๙ (บาท)	๒๕๗๐ (บาท)	
๑.	แผนงาน สาธารณสุข	ครุภัณฑ์	ครุภัณฑ์ การเกษตร	เครื่องพ่นหมอกควัน จำนวน ๑ เครื่อง	-	๕๙,๐๐๐	-	๕๙,๐๐๐	-	กอง สาธารณสุข และ สิ่งแวดล้อม
๒.	แผนงาน สาธารณสุข	ครุภัณฑ์	ครุภัณฑ์ สำนักงาน	เครื่องพ่นแมลงวัน จำนวน ๑ เครื่อง	๓,๐๐๐	-	๓,๐๐๐	-	-	กอง สาธารณสุข และ สิ่งแวดล้อม
๓.	แผนงาน สาธารณสุข	ครุภัณฑ์	ครุภัณฑ์ การเกษตร	เครื่องสูบน้ำเบนซิน ขนาด ๒ นิ้ว	๙,๑๐๐	-	-	-	๙,๑๐๐	กอง สาธารณสุข และ สิ่งแวดล้อม
๔.	แผนงาน สาธารณสุข	ครุภัณฑ์	ครุภัณฑ์กีฬา	เครื่องบริหารเอว สะโพก จำนวน ๑ ชุด	-	-	-	-	๖,๘๐๐	กอง สาธารณสุข และ สิ่งแวดล้อม
๕.	แผนงาน สาธารณสุข	ครุภัณฑ์	ครุภัณฑ์กีฬา	เครื่องโยก แขน ขา สะโพก จำนวน ๑ ชุด	-	-	-	-	๙,๕๐๐	กอง สาธารณสุข และ สิ่งแวดล้อม

แผนงานสาธารณสุข

ที่	แผนงาน	หมวด	ประเภท	เป้าหมาย (ผลผลิตของครุภัณฑ์)	งบประมาณ					หน่วยงาน รับผิดชอบ หลัก
					๒๕๖๖ (บาท)	๒๕๖๗ (บาท)	๒๕๖๘ (บาท)	๒๕๖๙ (บาท)	๒๕๗๐ (บาท)	
๖.	แผนงาน สาธารณสุข	ครุภัณฑ์	ครุภัณฑ์กีฬา	จักรยานมีล้อบริหาร หน้าอก จำนวน ๑ ชุด	-	-	-	-	๑๖,๕๐๐	กอง สาธารณสุข และ สิ่งแวดล้อม
๗.	แผนงาน สาธารณสุข	ครุภัณฑ์	ครุภัณฑ์กีฬา	เครื่องบริหาร ขา น่อง ข้อเท้าแบบสปริง	-	-	-	-	๘,๕๐๐	กอง สาธารณสุข และ สิ่งแวดล้อม
๘.	แผนงาน สาธารณสุข	ครุภัณฑ์	ครุภัณฑ์กีฬา	เครื่องบริหารกล้ามเนื้อ ข้างลำตัว ขา ลำตัว	-	-	-	-	๑๒,๐๐๐	กอง สาธารณสุข และ สิ่งแวดล้อม
๙.	แผนงาน สาธารณสุข	ครุภัณฑ์	ครุภัณฑ์กีฬา	เครื่องชิทอัพ และนวด หลัง จำนวน ๑ ชุด	-	-	-	-	๑๐,๕๐๐	กอง สาธารณสุข และ สิ่งแวดล้อม
		รวม			๑๒,๑๐๐	๕๙,๐๐๐	๓.๐๐๐	๕๙,๐๐๐	๗๒,๐๐๐	-

แผนงานเคหะและชุมชน

ที่	แผนงาน	หมวด	ประเภท	เป้าหมาย (ผลผลิตของครุภัณฑ์)	งบประมาณ					หน่วยงาน รับผิดชอบ หลัก
					๒๕๖๖ (บาท)	๒๕๖๗ (บาท)	๒๕๖๘ (บาท)	๒๕๖๙ (บาท)	๒๕๗๐ (บาท)	
๑.	แผนงานเคหะและชุมชน	ครุภัณฑ์	ครุภัณฑ์ การเกษตร	เครื่องสูบน้ำแบบจุ่มใต้ น้ำ(ซัมเมอร์ส) ขนาด ๑.๕แรงม้า จำนวน ๑ เครื่อง	-	๑๙,๐๐๐	-	-	-	กองช่าง
๒.	แผนงานเคหะและชุมชน	ครุภัณฑ์	ครุภัณฑ์ การเกษตร	เครื่องสูบน้ำแบบจุ่มใต้ น้ำ(ซัมเมอร์ส) ขนาด ๒.๐๐แรงม้า จำนวน ๑ เครื่อง	-	-	๒๘,๐๐๐	-	-	กองช่าง
๓.	แผนงานเคหะและชุมชน	ครุภัณฑ์	ครุภัณฑ์ การเกษตร	เครื่องสูบน้ำไฟฟ้า มอเตอร์แบบปั๊มลอย โพง ขนาด ๓.๐๐ แรงม้า จำนวน ๒ เครื่อง	-	-	๓๘,๐๐๐	-	-	กองช่าง
๔.	แผนงานเคหะและชุมชน	ครุภัณฑ์	ครุภัณฑ์ การเกษตร	เครื่องสูบน้ำ(ซัมเมอร์ส) ขนาด ๓.๐๐ แรงม้า จำนวน ๑ เครื่อง	-	-	-	๔๒,๐๐๐	-	กองช่าง
๕.	แผนงานเคหะและชุมชน	ครุภัณฑ์	ครุภัณฑ์ การเกษตร	เครื่องปั่นไฟ ๕.๐kw จำนวน ๑ เครื่อง	-	๒๕,๐๐๐	-	-	-	กองช่าง

แผนงานเคหะและชุมชน

ที่	แผนงาน	หมวด	ประเภท	เป้าหมาย (ผลผลิตของครุภัณฑ์)	งบประมาณ					หน่วยงาน รับผิดชอบ หลัก
					๒๕๖๖ (บาท)	๒๕๖๗ (บาท)	๒๕๖๘ (บาท)	๒๕๖๙ (บาท)	๒๕๗๐ (บาท)	
๖.	แผนงานเคหะและชุมชน	ครุภัณฑ์	ครุภัณฑ์ก่อสร้าง	รถตัดคอนกรีต	-	๓๘,๐๐๐	-	-	-	กองช่าง
๗.	แผนงานเคหะและชุมชน	ครุภัณฑ์	ครุภัณฑ์ก่อสร้าง	ตู้เชื่อมInverter๔๕๐a ตู้เชื่อมไฟฟ้า จำนวน ๑ เครื่อง	๑,๖๐๐	-	-	-	-	กองช่าง
๘.	แผนงานเคหะและชุมชน	ครุภัณฑ์	ครุภัณฑ์ โรงงาน	เครื่องเจีย/ตัดแบบมือ ถือ จำนวน ๑ เครื่อง	๕,๖๐๐	-	-	-	-	กองช่าง
๙.	แผนงานเคหะและชุมชน	ครุภัณฑ์	ครุภัณฑ์ โรงงาน	เครื่องสว่านโรตารี จำนวน ๑ เครื่อง	๒,๕๐๐	-	-	-	-	กองช่าง
๑๐.	แผนงานเคหะและชุมชน	ครุภัณฑ์	ครุภัณฑ์โรงงาน	เครื่องสว่านโรสาย จำนวน ๑ เครื่อง	๒,๖๐๐	-	-	-	-	กองช่าง
๑๑.	แผนงานเคหะและชุมชน	ครุภัณฑ์	ครุภัณฑ์ โรงงาน	เครื่องแทนตัดไฟเบอร์ จำนวน ๑ เครื่อง		๖,๖๐๐				กองช่าง
๑๒.	แผนงานเคหะและชุมชน	ครุภัณฑ์	ครุภัณฑ์ ยานพาหนะและ ขนส่ง	รถกระเช้าซ่อมไฟฟ้า	๒,๕๐๐,๐๐๐	-	-	-	-	กองช่าง
๑๓.	แผนงานเคหะและชุมชน	ครุภัณฑ์	ครุภัณฑ์ก่อสร้าง	รถตัดหญ้าชุดหลังชนิด ล้อยาง จำนวน ๑ คัน	๓,๕๐๒,๐๐๐	-	-	-	-	กองช่าง
รวม					๖,๐๑๔,๓๐๐	๘๘,๖๐๐	๖๖,๐๐๐	๔๒,๐๐๐	-	-

ส่วนที่ ๔

การติดตามและประเมินผล

๑. การติดตามและประเมินผลยุทธศาสตร์

ในการจัดทำแผนพัฒนาท้องถิ่นนั้น จะต้องมีการติดตามและประเมินผลแผนพัฒนา โดยจะต้องติดตามและประเมินยุทธศาสตร์ ตามระเบียบกระทรวงมหาดไทย ว่าด้วยการจัดทำแผนขององค์กรปกครองส่วนท้องถิ่น พ.ศ. ๒๕๔๘ แก้ไขเพิ่มเติมถึง (ฉบับที่ ๓) พ.ศ. ๒๕๖๑ ข้อ ๒๙ (๓) และข้อ ๓๐ (๕) กำหนดว่า ให้คณะกรรมการติดตามและประเมินผลแผนพัฒนาท้องถิ่นรายงานผลและเสนอความเห็นซึ่งได้จากการติดตามและประเมินผลแผนพัฒนาท้องถิ่น ต่อผู้บริหารท้องถิ่นเพื่อให้ผู้บริหารเสนอต่อสภาท้องถิ่น และคณะกรรมการพัฒนาท้องถิ่น พร้อมทั้งประกาศผลการติดตามและประเมินผลแผนพัฒนาท้องถิ่นให้ประชาชนในท้องถิ่นทราบในที่เปิดเผยภายในสิบห้าวันนับแต่วันรายงานผลและเสนอความเห็นดังกล่าว และต้องปิดประกาศไว้เป็นระยะเวลาไม่น้อยกว่าสามสิบวันโดยอย่างน้อยปีละหนึ่งครั้งภายในเดือนธันวาคมของทุกปี สอดคล้องกับหนังสือกระทรวงมหาดไทย ด่วนที่สุด ที่ มท ๐๘๑๐.๓/ว๓๘๖๗ ลงวันที่ ๖ กรกฎาคม ๒๕๖๔ เรื่องแนวทางการดำเนินการตามแผนพัฒนาท้องถิ่นขององค์กรปกครองส่วนท้องถิ่น

๒. การติดตามและประเมินผลโครงการ

ตามระเบียบกระทรวงมหาดไทย ว่าด้วยการจัดทำแผนขององค์กรปกครองส่วนท้องถิ่น พ.ศ. ๒๕๔๘ แก้ไขเพิ่มเติมถึง (ฉบับที่ ๓) พ.ศ. ๒๕๖๑ ข้อ ๒๘ และข้อ ๒๙ ให้ผู้บริหารท้องถิ่นแต่งตั้งคณะกรรมการติดตามและประเมินผลแผนพัฒนาท้องถิ่นประกอบด้วย

๑. สมาชิกสภาท้องถิ่นที่สภาท้องถิ่นคัดเลือกจำนวนสามคน
๒. ผู้แทนประชาคมท้องถิ่นที่ประชาคมท้องถิ่นคัดเลือกจำนวนสองคน
๓. ผู้แทนหน่วยงานที่เกี่ยวข้องที่ผู้บริหารท้องถิ่นคัดเลือกจำนวนสองคน
๔. หัวหน้าส่วนการบริหารที่คัดเลือกกันเองจำนวนสองคน
๕. ผู้ทรงคุณวุฒิที่ผู้บริหารท้องถิ่นคัดเลือกจำนวนสองคน

โดยให้คณะกรรมการเลือกกรรมการหนึ่งคนทำหน้าที่ประธานคณะกรรมการและกรรมการอีกหนึ่งคนทำหน้าที่เลขานุการ ให้มีวาระอยู่ในตำแหน่งคราวละสี่ปีและอาจได้รับการคัดเลือกอีกได้

ข้อ ๒๙ คณะกรรมการติดตามและประเมินผลแผนพัฒนาท้องถิ่นมีอำนาจหน้าที่ดังนี้

๑. กำหนดแนวทางวิธีการในการติดตามและประเมินผลแผนพัฒนา
๒. ดำเนินการติดตามและประเมินผลแผนพัฒนา

๓. รายงานผลและเสนอความเห็นซึ่งได้จากการติดตามและประเมินผลแผนพัฒนาท้องถิ่น ต่อผู้บริหารท้องถิ่นเพื่อให้ผู้บริหารเสนอต่อสภาท้องถิ่น และคณะกรรมการพัฒนาท้องถิ่น พร้อมทั้งประกาศผลการติดตามและประเมินผลแผนพัฒนาท้องถิ่นให้ประชาชนในท้องถิ่นทราบในที่เปิดเผยภายในสิบห้าวันนับแต่วันรายงานผลและเสนอความเห็นดังกล่าว และต้องปิดประกาศไว้เป็นระยะเวลาไม่น้อยกว่าสามสิบวันโดยอย่างน้อยปีละหนึ่งครั้งภายในเดือนธันวาคมของทุกปี

๔. แต่งตั้งคณะอนุกรรมการหรือคณะทำงานเพื่อช่วยปฏิบัติงานตามที่เห็นสมควร

ในการประเมินแผนนั้นจะต้อง ดำเนินการประเมินคุณภาพของแผนยุทธศาสตร์การพัฒนาตามแนวทางการติดตามและประเมินผลยุทธศาสตร์เพื่อสอดคล้องแผนพัฒนาท้องถิ่นขององค์กรปกครองส่วนท้องถิ่น

๓. สรุปผลการพัฒนาท้องถิ่นในภาพรวม

ตามที่เทศบาลตำบลถาวรได้ดำเนินการจัดทำแผนพัฒนาท้องถิ่นขึ้นมาเพื่อใช้เป็นเครื่องมือ ในการพัฒนาพื้นที่และประชาชนในเขตเทศบาลตำบลถาวรให้บรรลุตามเป้าหมายที่วางไว้โดยให้เกิดประสิทธิภาพ ประสิทธิผลสูงสุดในการแก้ไขปัญหาให้กับประชาชน การจัดทำแผนพัฒนาท้องถิ่นนั้นจะต้องมีการติดตามและ ประเมินแผนพัฒนาท้องถิ่นโดยใช้เครื่องมือในการติดตามและประเมินผลใน มีดังนี้

๑. แนวทางการพิจารณาการติดตามและประเมินผลยุทธศาสตร์เพื่อความ สอดคล้องแผนพัฒนาท้องถิ่น

๒. แนวทางการพิจารณาการติดตามและประเมินผลโครงการเพื่อความสอดคล้อง แผนพัฒนาท้องถิ่น

๓. แนวทางการพิจารณาการติดตามและประเมินผลยุทธศาสตร์เพื่อความ สอดคล้องแผนพัฒนาท้องถิ่นขององค์กรปกครองส่วนท้องถิ่น

๔. แนวทางเบื้องต้นในการให้คะแนนแนวทางการพิจารณาการติดตามและ ประเมินผลยุทธศาสตร์เพื่อความสอดคล้องแผนพัฒนาท้องถิ่นขององค์กรปกครองส่วนท้องถิ่น

๕. แนวทางการพิจารณาการติดตามและประเมินผลโครงการเพื่อความสอดคล้อง แผนพัฒนาท้องถิ่นขององค์กรปกครองส่วนท้องถิ่น

๖. แนวทางเบื้องต้นในการให้คะแนนแนวทางการพิจารณาการติดตามและ ประเมินผลโครงการเพื่อความสอดคล้องแผนพัฒนาท้องถิ่นขององค์กรปกครองส่วนท้องถิ่น

๗. การวัดผลในเชิงปริมาณและเชิงคุณภาพ

โดยใช้รูปแบบเชิงพรรณนา ซึ่งสามารถแสดงได้ทั้งการอธิบายเชิงสถิติ รูปภาพ กราฟ ข้อมูลต่าง ๆ จาก

๗.๑ ใช้แบบสำหรับการติดตามและประเมินผลเชิงปริมาณและคุณภาพ

๗.๒ เชิงปริมาณ (Quantity) เชิงคุณภาพ (Quality) ผลที่ได้รับจริง ๆ คืออะไร ค่าใช้จ่าย (Cost) เวลา (Time) เป็นไปตามที่กำหนดไว้หรือไม่

๗.๓ ประชาชนได้ประโยชน์อย่างไรหรือราชการได้ประโยชน์อย่างไร

๗.๔ วัดผลนั้นได้จริงหรือไม่ หรือวัดได้เท่าไร (Key Performance

Indicators : KPIs)

๗.๕ ผลกระทบ (Impact)

๔. ข้อเสนอแนะในการจัดทำแผนพัฒนาท้องถิ่นในอนาคต

ผลกระทบนำไปสู่ออนาคต

๑. สนับสนุนและส่งเสริมประชาชนในเขตเทศบาลตำบลถาวร ให้มีอาชีพ เสริม เพิ่มรายได้ที่ยั่งยืนและมั่นคง โดยการประสานความร่วมมือกับทุกหน่วยงานที่เกี่ยวข้องทั้งภาครัฐ และเอกชน

๒. สนับสนุนและส่งเสริมการรวมกลุ่มอาชีพของประชาชน โดยนำความรู้ ด้าน การเกษตรผสมผสาน น้อมนำปรัชญาเศรษฐกิจพอเพียงมาประยุกต์ใช้ร่วมกับภูมิปัญญาชาวบ้าน เพื่อพัฒนา ท้องถิ่น

๓. ส่งเสริมสนับสนุนประเพณี ในการรักษาและสืบสานประเพณีท้องถิ่นให้คงอยู่

๔. สนับสนุนให้มีโครงการอบรมการดูแลผู้สูงอายุและผู้พิการอย่างถูกต้อง

๕. เสริมสร้างความมั่นคงในชีวิตและทรัพย์สิน เสริมสร้างประสิทธิภาพ การป้องกัน อาชญากรรม และการแก้ไขปัญหาเสพติดในเขตพื้นที่เทศบาลตำบลถาวร

ข้อสังเกต ข้อเสนอแนะ ผลจากการพัฒนา

๑. เป็นกรอบและแนวทางปฏิบัติในการพัฒนาและแก้ไขปัญหาท้องถิ่นในแต่ละปี ให้เกิดประสิทธิภาพและประสิทธิผล
๒. ช่วยให้เทศบาลสามารถพิจารณาคัดเลือกโครงการที่เหมาะสมหรือโครงการ ที่จำเป็นต้องทำเป็นกรณีเร่งด่วนเพื่อแก้ไขและบรรเทาความทุกข์ร้อนของประชาชน
๓. เป็นมาตรฐานที่แสดงถึงความเกี่ยวเนื่องกันระหว่างยุทธศาสตร์การพัฒนาและงบประมาณรายจ่ายประจำปี
๔. เป็นการส่งเสริมการมีส่วนร่วมของประชาชนในการบริหารจัดการท้องถิ่น ให้มีความโปร่งใส สามารถตรวจสอบการดำเนินงานได้